UC-NRLF
B 3 883 878

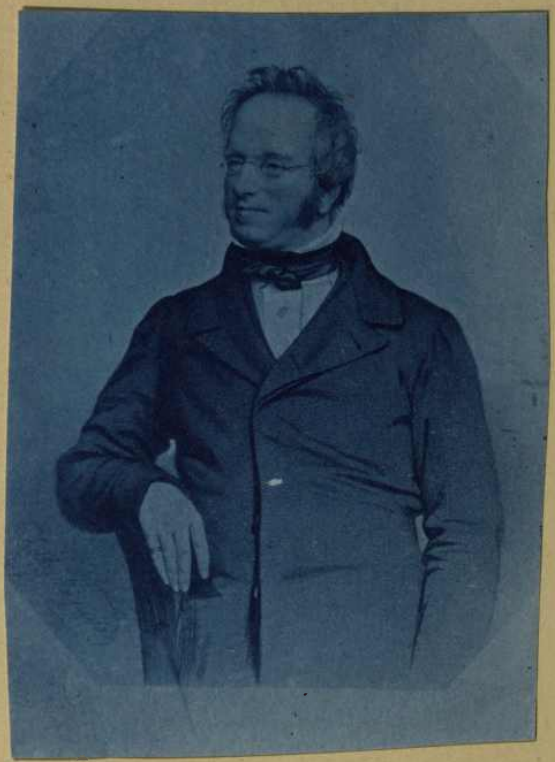

Paul Leverkühn

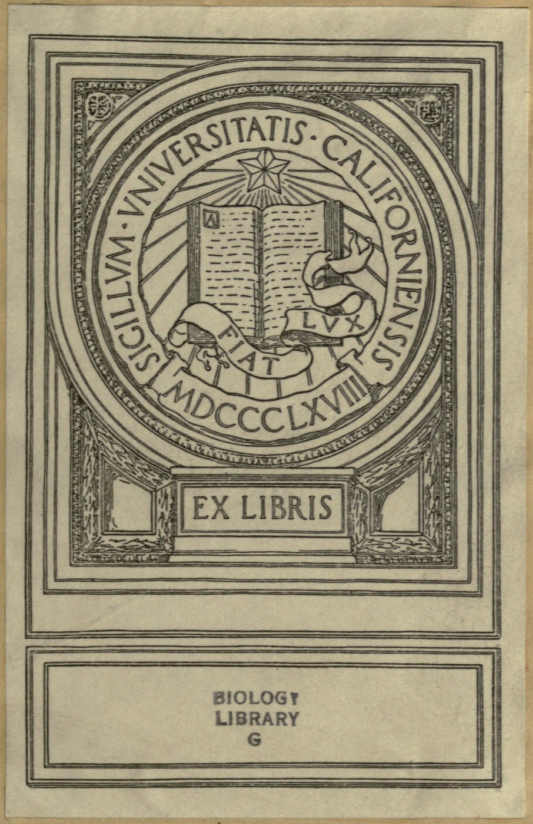

HAND-LIST

OF

GENERA AND SPECIES

OF

BIRDS,

DISTINGUISHING THOSE CONTAINED

IN THE

BRITISH MUSEUM.

BY

GEORGE ROBERT GRAY, F.R.S. ETC.,

ASSISTANT KEEPER OF THE ZOOLOGICAL COLLECTIONS.

PART II.

CONIROSTRES, SCANSORES, COLUMBÆ, AND GALLINÆ.

LONDON:

PRINTED BY ORDER OF THE TRUSTEES.

1870.

QL677
B69
v.2
BIOLOGY
LIBRARY
G

BIOLOGY
LIBRARY
G

PRINTED BY TAYLOR AND FRANCIS,
RED LION COURT, FLEET STREET.

ALERE FLAMMAM.

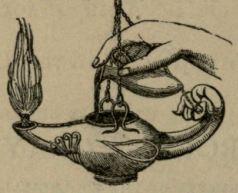

Charles Richmond

PREFACE.

The object of this Hand-List is to give a complete List of all the Genera with their subdivisions; and also a comprehensive List of the species of Birds under the respective divisions to which they are supposed to belong.

The specific name in Antique (or thick) type exemplifies those species that are contained in the British Museum; whilst the Roman (or thin) type exhibits those species that are at present desiderata to the Collection.

The third or remaining part of the Hand-List is far advanced towards completion.

JOHN EDWARD GRAY.

November 9th, 1870.

859549

TABLE OF GENERA AND SUBGENERA.

PART II.

PASSERES Conirostres.

1. CORVIDÆ.

1. Streperinæ.

		Page
1498.	Strepera	1
1499.	Gymnorhina	1
1500.	Pityriasis	2

2. Garrulinæ.

1501.	Platylophus	2
1502.	Garrulus	2
1503.	Celalyca	3
1504.	Podoces	3
1505.	Perisoreus	3
1506.	Cyanurus	3
1507.	Lophocorax	4
1508.	Cissolopha	4
1509.	Aphelocoma	4
1510.	Cyanolyca	4
1511.	Garrulina	5
1512.	Cyanocorax	5
1513.	Xanthoura	5
1514.	Coronideus	5
1515.	Argurocitta	6
1516.	Calocitta	6
1517.	Psilorhinus	6
1518.	Cissa	6
1519.	Urocissa	7

3. Callæatinæ.

1520.	Callæas	7
1521.	Struthidea	7
1522.	Temnurus	8
1523.	—— ?	8
1524.	Dendrocitta	8
1525.	Vagabunda	8
1526.	Cryptorhina	8
1527.	Crypsirina	9

4. Corvinæ.

1528.	Nucifraga	9
1529.	Picicorvus	9
1530.	Gymnokitta	10
1531.	Pica	10
1532.	Cyanopolius	10
1533.	Streptocitta	11
1534.	Corvus	11
1535.	Corone	11
1536.	Frugilegus	12
1537.	Amblycorax	13
1538.	Pterocorax	13
1539.	Lycos	13
1540.	Anomalocorax	14
1541.	Physocorax	14
1542.	Corvultur	14
1543.	Gymnocorvus	14
1544.	Picathartes	14

5. Pyrrhocoracinæ.

1545.	Pyrrhocorax	15
1546.	Corcorax	15
1547.	Coracia	15

2. PARADISEIDÆ.

1. Paradiseinæ.

1548.	Paradisea	15
1549.	Schlegelia	16
1550.	Diphyllodes	16
1551.	Cicinnurus	16
1552.	Parotia	16
1553.	Lophorina	16

3. STURNIDÆ.

1. Manucodiinæ.

1554.	Astrapia	17
1555.	Paradigalla	17
1556.	Manucodia	17
1557.	Lycocorax	17

2. Eulabetinæ.

1558.	Eulabes	18
1559.	Mino	18

		Page
1560.	Ampeliceps	18
1561.	Gymnops	18
1562.	Melanopyrrhus	19
1563.	Charitornis	19
1564.	Basilornis	19
	3. Sturninæ.	
1565.	Pastor	19
1566.	Acridotheres	19
1567.	Gracupica	20
1568.	Temenuchus	20
1569.	Sturnia	20
1569[a].	Hexanemus	21
1570.	Dilophus	21
1571.	Sturnus	21
1572.	Sturnopastor	22
1573.	Creadion	22
1574.	Heterolocha	22
	4. Buphaginæ.	
1575.	Buphaga	22
	5. Eurycerotinæ.	
1576.	Euryceros	23
	6. Juidinæ.	
1577.	Juida	23
1578.	Lamprocolius	23
1579.	Cinnyricinclus	24
1580.	Onychognathus	25
1581.	Spreo	25
1582.	Nabouroupus	25
1583.	Pyrrhocheira	25
1584.	Pilorhinus	25
1585.	Oligomydrus	25
1586.	Aplonis	26
1587.	Calornis	26
1588.	—— ?	27
1589.	Lamprocorax	27
1590.	Enodes	27
1591.	Scissirostrum	27
1592.	Saroglossa	27
1593.	Hartlaubius	28
1594.	Fregilupus	28
	4. ICTERIDÆ.	
	1. Icterinæ.	
	Cacicus	28
1595.	Psarocolius	28
1596.	Ocyalus	29
1597.	Clypicterus	29
1598.	Amblycercus	29
1599.	Cassiculus	29
1600.	Cacicus	29
1601.	Archiplanus	30
1602.	Icterus	30
1603.	Euopsar	30
1604.	Andriopsar	30
1605.	Ateleopsar	31
1606.	Cassiculoides	31
1607.	Gymnomystax	31
1608.	Pendulinus	31
1609.	Poliopsar	31
1610.	Melanopsar	32
1611.	Icterioides	32
1612.	Bananivorus	32
1613.	Yphantes	32
1614.	Melanophantes	33
1615.	Aporophantes	33
	2. Agelainæ.	
1616.	Agelaius	33
1617.	Aphobus	33
1618.	Xanthocephalus	34
1619.	Agelasticus	34
1620.	Nesopsar	34
1621.	Macroagelaius	34
1622.	Leistes	34
1623.	Pseudoleistes	34
1624.	Curæus	35
1625.	Xanthosomus	35
1626.	Sturnella	35
1627.	Pezites	35
1628.	Amblyrhamphus	36
1629.	Dolichonyx	36
1630.	Agelaioides	36
1631.	Erythropsar	36
1632.	Molothrus	36
1633.	Callothrus	37
1634.	Cyanothrus	37
1635.	? Crytotes	37
1636.	Lampropsar	37
	3. Quiscalinæ.	
1637.	Quiscalus	37
1638.	Holoquiscalus	38
1639.	Megaquiscalus	38
1640.	Hypopyrrhus	38
1641.	Scolecophagus	39
1642.	Euphagus	39
1643.	Idiopsar	39
1644.	Potamopsar	39
1645.	Cassidix	39
1646.	Dives	39
	5. PLOCEIDÆ.	
	1. Ploceinæ.	
1647.	Textor	40
1648.	Bubalornis	40
1649.	Dinemellia	40
1650.	Hyphantornis	40
1651.	Xanthophilus	41
1652.	Oriolinus	41
1653.	Mormolycia	41
1654.	Sitagra	42
1655.	Sycobrotus	42

		Page
1656.	Anaplectes	42
1657.	Hyphanturgus	43
1658.	Malimbus	43
1659.	Ploceus	44
1660.	Nelicurvius	44
1661.	Quelea	44
1662.	Foudia	44
1663.	Pholidocoma	45
1664.	Sporopipes	45
1665.	Oryx	45
1666.	Pyromelana	45
1667.	Taha	46
1668.	Philetærus	46
1669.	Nigrita	46
1670.	—— ?	47
1671.	Plocepasser	47

2. **Viduanæ.**

1672.	Vidua	47
1673.	—— ?	47
1674.	Videstrelda	48
1675.	Urobrachya	48
1676.	Niobe	48
1677.	Coliuspasser	48
1678.	Chera	48

3. **Spermestinæ.**

1679.	Spermospiza	49
1680.	Pyrenestes	49
1681.	Coryphegnathus	49
1682.	Estrilda	49
1683.	Brunhilda	50
1684.	Rhodopyga	50
1685.	Melpoda	50
1686.	Coccopygia	51
1687.	Uræginthus	51
1688.	Mariposa	51
1689.	Amandava	51
1690.	Sporæginthus	51
1691.	Lagonosticta	52
1692.	Aidemosyne	52
1693.	Bathilda	52
1694.	Hypargos	52
1695.	Mormolycia	52
1696.	Pytelia	52
1697.	Emblema	53
1698.	Neochmia	53
1699.	Amadina	53
1700.	Spermestes	54
1701.	Lepidopygia	54
1702.	Amauresthes	54
1703.	Munia	54
1704.	Donacola	55
1705.	Poëphila	55
1706.	Chloëbia	55
1707.	Padda	55
1708.	Lonchura	56
1709.	Diacmura	56
1710.	Euodice	56
1711.	Trichogramoptila	56
1712.	Stagonopleura	56
1713.	Tæniopygia	57
1714.	Stictoptera	57
1715.	Ægintha	57
1716.	Zonæginthus	57
1717.	Ortygospiza	57
1718.	Amblynura	57
1719.	Acalantha	57
1720.	Erythrura	58
1721.	—— ?	58
1722.	Hypochera	58

6. **TANAGRIDÆ.**

1. **Tanagrinæ.**

1723.	Lamprotes	58
1724.	Sericossypha	59
1725.	Orthogonys	59
1726.	Cyanicterus	59
1727.	Tanagra	59
1728.	Ramphocelus	59
1729.	—— ?	60
1730.	Euchætes	60
1731.	Piranga	60
1732.	Lanio	61
1733.	Creurgops	61
1734.	Thraupis	61
1735.	Dubusia	62
1736.	Buthraupis	62
1737.	Spindalis	63
1738.	Spizampelis	63
1739.	Stephanophorus	63
1740.	Tachyphonus	63
1741.	Compsocoma	64
1742.	Trichothraupis	64
1743.	Eucometis	64
1744.	Phœnicothraupis	65
1745.	Anisognathus	65
1746.	Iridosornis	65
1747.	Tangara	66
1748.	Calliste	66
1749.	Ixothraupis	66
1750.	Chrysothraupis	67
1751.	Euschemon	67
1752.	Gyrola	68
1753.	Euprepiste	68
1754.	Procnopis	68
1755.	Diva	69
1756.	Pipraeidea	69
1757.	Nemosia	69
1758.	Hemithraupis	70
1759.	Thlypopsis	70
1760.	Pyrrhocoma	70
1761.	Tanagrella	70
1762.	Chlorochrysa	71

2. **Pitylinæ.**

1763.	Arremon	71
1764.	Phœnicophilus	72

		Page
1765.	Buarremon	72
1766.	Chrysopoga	72
1767.	Carenochrous	72
1768.	Pipilopsis	72
1769.	Chlorospingus	73
1770.	Hemispingus	73
1771.	Cissopis	73
1772.	Lamprospiza	74
1773.	Saltator	74
1774.	Saltatricula	75
1775.	Psittospiza	75
1776.	Pezopetes	75
1777.	Oreothraupis	75
1778.	Diucopis	75
1779.	Orchesticus	76
1780.	Pitylus	76
1781.	Peripopyrrhus	76
1782.	Caryothraustes	76

3. **Procniatinæ.**

1783.	Procnias	77

4. **Euphoninæ.**

1784.	Euphonia	77
1785.	Phonasca	77
1786.	Ypophaia	78
1787.	Acroleptes	78
1788.	Ililopha	79
1789.	Pyrrhuphonia	79
1790.	Triglyphidia	79
1791.	Acrocompsa	79
1792.	Cypsnagra	79

7. FRINGILLIDÆ.

1. **Fringillinæ.**

1793.	Fringilla	80
1794.	Carduelis	80
1795.	Callacanthus	80
1796.	Procarduelis	81
1797.	Hypacanthis	81
1798.	Chrysomitris	81
1799.	Pseudomitris	81
1800.	Melanomitris	81
1801.	Astragalinus	81
1802.	Sporagra	82
1803.	Pyrrhomitris	82
1804.	Metoponia	82
1805.	——?	82
1806.	Dryospiza	82
1807.	Poliospiza	83
1808.	Auripasser	83
1809.	Chloris	83
1810.	Sicalis	83
1811.	Petronia	84
1812.	Carpospiza	85
1813.	Gymnoris	85
1814.	Montifringilla	85
1815.	Fringalauda	85
1816.	Passer	85
1817.	Pyrgitopsis	87
1818.	Corospiza	87
1819.	Alario	87

2. **Coccothraustinæ.**

1820.	Coccothraustes	87
1821.	Hesperiphona	87
1822.	——?	88
1823.	Eophona	88
1824.	Mycerobas	88
1825.	Chaunoproctus	88
1826.	Geospiza	88
1827.	Camarhynchus	88
1828.	Cactornis	89
1829.	Certhidea	89

3. **Passerellinæ.**

1830.	Phrygilus	89
1831.	Rhopospina	89
1832.	Melanodera	90
1833.	Xenospingus	90
1834.	Diuca	90
1835.	Emberizoides	90
1836.	Donacospiza	90
1837.	Coryphaspiza	90
1838.	Chlorura	91
1839.	Chamæospiza	91
1840.	Embernagra	91
1841.	Aimophila	91
1842.	Atlapetes	92
1843.	Melozone	92
1844.	Pipilo	92
1845.	Kieneria	92
1846.	Junco	93
1847.	Zonotrichia	93
1848.	Melospiza	94
1849.	Helospiza	94
1850.	Spizella	94
1851.	Passerella	95
1852.	Passerculus	95
1853.	Poocætes	95
1854.	Ammodramus	95
1855.	Coturniculus	96
1856.	Peucæa	96

4. **Cyanospizinæ.**

1857.	Tiaris	96
1858.	Volatinia	97
1859.	Passerina	97
1860.	Paroaria	97
1861.	Coccopsis	97
1862.	Coryphospingus	97
1863.	Haplospiza	98
1864.	Phonipara	98
1865.	Poospiza	98

5. **Pyrrhulinæ.**

1866.	Pyrrhula	99

Page

1867. Pyrrhoplectes 99
1868. Crithagra 100
1869. —— ? 100
1870. Carpodacus 101
1871. Propasser 101
1872. Bucanetes 102
1873. Erythrospiza 102
1874. Rhodopechys 102

6. **Spermophilinæ.**

1875. Uragus 102
1876. Cardinalis 102
1877. Pyrrhuloxia 103
1878. Goniaphea 103
1879. Cyanocompsa 103
1880. Amaurospiza 103
1881. Hedymeles 103
1882. Pheucticus 103
1883. Oryzoborus 104
1884. Melopyrrha 104
1885. Loxigilla 104
1886. Gyrinorhynchus 104
1887. Sporophila 106
1888. Catamenia 107
1889. Neorhynchus 107
1890. Piezorina 107
1891. Euetheia 107
1892. Catamblyrhynchus 107

7. **Loxianæ.**

1893. Loxia 108
1894. Pinicola 108
1895. Propyrrhula 109
1896. Pyrrhospiza 109
1897. Hæmatospiza 109
1898. Linaria 109
1899. Ægiothus 109
1900. Leucosticte 110

8. **Paradoxornithinæ.**

1901. Paradoxornis 110
1902. —— ? 111
1903. —— ? 111
1904. Conostoma 111

8. EMBERIZIDÆ.

1. **Emberizinæ.**

1905. Calamospiza 111
1906. Chondestes 111
1907. Euspiza 111
1908. Granativora 112
1909. Hypocenter 112
1910. Melophus 112
1911. Citrinella 112
1912. Cirlus 113
1913. Glycyspina 113
1914. Onychospina 113
1915. Spinus 113

Page

1916. Cia 114
1917. —— ? 114
1918 Spina 115
1919. Ocyris 115
1920. Orospina 115
1921. Gubernatrix 115
1922. Fringillaria 115
1923. Emberiza 116
1924. Centhrophanes 116
1925. Rhynchophanes 116
1926. Centronyx 116

9. ALAUDIDÆ.

1. **Alaudinæ.**

1927. Otocoris 116
1928. Alauda 117
1929. Lullula 118
1930. Spizalauda 118
1931. Galerida 118
1932. Calendula 119
1933. Calandrella 119
1934. Alaudula 119
1935. Melanocorypha 119
1936. Saxilauda 120
1937. Ramphocoris 120
1938. Certhilauda 120
1939. Alaemon 121
1940. Mirafra 121
1941. Ammomanes 121
1942. Megalophonus 122
1943. Calendulauda 123
1944. Pyrrhulauda 123

10. COLIDÆ.

1. **Coliinæ.**

1945. Colius 123
1946. Urocolius 124
1947. Rhabdocolius 124

11. MUSOPHAGIDÆ.

1. **Musophaginæ.**

1948. Musophaga 124
1949. Turacus 125
1950. —— ? 125
1951. —— ? 125
1952. Gallirex 125
1953. Schizorhis 125
1954. —— ? 126
1955. Corythaixoides 126

12. OPISTHOCOMIDÆ.

1. **Opisthocominæ.**

1956. Opisthocomus 126

Page

13. BUCEROTIDÆ.

1. Bucerotinæ.

1957. Buceros 127
1958. Dichoceros 127
1959. Hydrocissa 127
1960. Anorrhinus 128
1961. —— ? 128
1962. Berenicornis 128
1963. Hydrocorax 128
1964. Rhyticeros 128
1965. Aceros 129
1966. Cranorrhinus 129
1967. —— ? 129
1968. Penelopides 129
1969. Tockus 129
1970. —— ? 130
1971. Lophoceros 130
1972. Rhinoplax 130
1973. Ceratogymna 130
1974. Bycanistes 130
1975. Sphagolobus 131
1976. —— ? 131
1977. —— ? 131
1978. Bucorvus 131

3. SCANSORES.

1. RAMPHASTIDÆ.

1. Ramphastinæ.

1979. Rhamphastos 132
1980. Burhynchus 132
1981. Tucanus 133
1982. Rhamphodryas 133
1983. Tucaius 133
1984. Pteroglossus 133
1985. Pyrosterna 134
1986. Beauharnaisius 134
1987. Baillonius 134
1988. Selenidera 134
1989. Grammarhynchus 135
1990. Piperivorus 135
1991. Rhamphastoides 135
1992. Aulacorhynchus 135
1993. Aulacops 136
1994. Andigena 136
1995. Rhamphomelus 136

2. PSITTACIDÆ.

1. Pezoporinæ.

1996. Platycercus 136
1997. Psephotus 137
1998. Nymphicus 138
1999. Barnardius 138
2000. Purpureicephalus 138
2001. Polytelis 138
2002. Aprosmictus 138

Page

2003. —— ? 139
2004. Pyrrhulopsis 139
2005. Cyanoramphus 139
2006. Melopsittacus 140
2007. Euphema 140
2008. Pezoporus 141
2009. Geopsittacus 141
2010. Prioniturus 141
2011. Urodiscus 141
2012. Palæornis 142
2013. Belocercus 143

2. Arainæ.

2014. Ara 144
2015. Ararauna 144
2016. Primolius 144
2017. Rhynchopsitta 145
2018. Anodorhynchus 145
2019. Arara 145
2020. Conurus 145
2021. Ognorhynchus 146
2022. Evopsitta 146
2023. Cyanoliseos 146
2024. Nandayus 147
2025. Aratinga 147
2026. —— ? 147
2027. Eupsittula 148
2028. Pyrrhura 148
2029. Bolborhynchus 149
2030. Myiopsitta 149
2031. Brotogeris 150
2032. Tirica 150
2033. Sittace 150
2034. Micrositace 151
2035. Enicognathus 151

3. Lorinæ.

2036. Coriphilus 151
2037. Loriculus 152
2038. Licmetulus 152
2039. Lorius 153
2040. Chalcopsitta 153
2041. Vini 153
2042. Psittacodis 154
2043. Phigys 154
2044. Eos 154

4. Trichoglossinæ.

2045. Trichoglossus 155
2046. Ptilosclera 156
2047. Nanodes 156
2048. Glossopsitta 156
2049. —— ? 156
2050. Psitteuteles 157
2051. Charmosyna 157
2052. Eclectus 157
2053. Muscarinus 157
2054. Tanygnathus 158

Page

5. **Nestorinæ.**

2055. Nestor 158
2056. —— ? 159
2057. Dasyptilus 159

6. **Psittacinæ.**

2058. Coracopsis 159
2059. Vaza 159
2060. Psittacus 160
2061. Geoffroy 160
2062. Poicephalus 161
2063. Caica 161
2064. Gypopsitta 162
2065. Graydidascalus 162
2066. Pionopsitta 162
2067. Pionus 162
2068. Deroptyus 163
2069. Chrysotis 163
2070. Œnochrus 163
2071. Pyrilia 165
2072. Triclaria 166
2073. Psittacula 166
2074. Urochroma 166
2075. Agapornis 167
2076. Poliopsitta 167
2077. Cyclopsitta 167
2078. Psittinus 168
2079. Nasiterna 168

3. CACATUIDÆ.

1. **Cacatuinæ.**

2080. Calopsitta 168
2081. Cacatua 169
2082. Ducorpsius 170
2083. Lophochroa 170
2084. Eolophus 170
2085. Licmetis 170

2. **Calyptorhynchinæ.**

2086. Calyptorhynchus 170
2087. Callocephalon 171

3. **Microglossinæ.**

2088. Microglossum 171

4. STRIGOPIDÆ.

1. **Strigopinæ.**

2089. Strigops 172

5. CAPITONIDÆ.

1. **Pogonorhynchinæ.**

2090. Pogonorhynchus 172
2091. Tricholæma 173

2. **Megalaiminæ.**

2092. Megalaima 173

Page

2093. Cyanops 174
2094. Xantholæma 174
2095. Chotorea 175
2096. Buccanodon 175
2097. Stactolæma 175
2098. Barbatula 175
2099. Xylobucco 176
2100. Gymnobucco 176
2101. Caloramphus 176
2102. Trachyphonus 177
2103. Psilopogon 177

3. **Capitoninæ.**

2104. Tetragonops 177
2105. Capito 177
2106. Eubucco 178

6. PICIDÆ.

1. **Picumninæ.**

2107. Picumnus 178
2108. —— ? 179
2109. —— ? 179
2110. Craugiscus 180
2111. —— ? 180
2112. —— ? 180
2113. Vivia 180
2114. Sasia 180
2115. Verreauxia 180

2. **Picinæ.**

2116. Picoïdes 181
2117. Picus 181
2118. Dendrodromas 182
2119. Dendrocoptes 182
2120. Xylocopus 182
2121. Dendrotypes 183
2122. Leiopicus 183
2123. Hypopicus 183
2124. Yungipicus 183
2125. Dryobates 184
2126. Dyctiopicus 185
2127. Phrenopicus 186
2128. Trichopicus 186
2129. Sphyrapicus 186
2130. Ipocrantor 186
2131. Campephilus 186
2132. Scapaneus 187
2133. Phlœoceastes 187
2134. Reinwardtipicus 188
2135. Blythipicus 188
2136. Phloïstes 188
2137. Dryocopus 188
2138. Hylatomus 188
2139. Cniparchus 188
2140. Ceophlœus 188
2141. Chrysocolaptes 189
2142. Dendropicus 189
2143. Mesopicus 190

Page

2144. Camponomus 190
2145. Ipophilus 190
2146. Thripias 190
2147. Hemicircus 190

3. **Gecininæ.**

2148. Gecinus 191
2149. Chrysophlegma 191
2150. ——? 191
2151. Campethera 192
2152. Pardipicus 192
2153. Cnipotheres 192
2154. Stictocraugus 192
2155. Ipagrus 192
2156. Polipicus 193
2157. Mulleripicus 193
2158. Lichtensteinipicus 193
2159. Thriponax 193
2160. Celeus 194
2161. Cerchneipicus 194
2162. Chrysoptilus 195
2163. Soroplex 195
2164. Brachypternus 196
2165. Tiga 196
2166. Gauropicoïdes 197
2167. Gecinulus 197

4. **Melanerpinæ.**

2168. Centurus 197
2169. Chloronerpes 198
2170. Craugasus 198
2171. Xiphidiopicus 199
2172. Dendrobates 199
2173. Eleopicus 200
2174. Capnopicus 200
2175. Erythronerpes 200
2176. Callipicus 200
2177. Melanerpes 200
2178. Asyndesmus 201
2179. Cladoscopus 201
2180. Xenopicus 201
2181. Linneipicos 201
2182. Tripsurus 201
2183. Leuconerpes 202

5. **Colaptinæ.**

2184. Colaptes 202
2185. Pituipicus 202
2186. Hypoxanthus 203
2187. Geocolaptes 203
2188. Meiglyptes 203
2189. Micropternus 203

6. **Yunginæ.**

2190. Yunx 204

7. CUCULIDÆ.

1. **Indicatorinæ.**

2191. Indicator 204
2192. Melignothes 205

Page

2193. Prodotiscus 205
2194. Hetærodes 205

2. **Phænicophainæ.**

2195. Phœnicophaus 205
2196. Rhamphococcyx 205
2197. Dasylophus 206
2198. Leptogrammus 206
2199. Carpococcyx 206
2200. Zanclostomus 206
2201. Ceuthmochares 206
2202. Taccocua 206
2203. Rhododytes 207
2204. Rhinortha 207

3. **Couanæ.**

2205. Coua 207
2206. Glaucococcyx 208
2207. Cochlothraustes 208

4. **Saurotherinæ.**

2208. Saurothera 208
2209. Geococcyx 208

5. **Diplopterinæ.**

2210. Diplopterus 209
2211. Dromococcyx 209

6. **Crotophaginæ.**

2212. Guira 209
2213. Crotophaga 210

7. **Coccyzinæ.**

2214. Coccyzus 210
2215. Piaya 211
2216. Nesococcyx 211
2217. Coccycua 212
2218. Morococcyx 212
2219. Hyetornis 212
2220. Neomorphus 212

8. **Centropodinæ.**

2221. Centropus 212
2222. Centrococcyx 213
2223. Corydonyx 214
2224. Pyrrhocentor 214
2225. Nesocentor 214
2226. Polophilus 215

9. **Cuculinæ.**

2227. Cuculus 215
2228. Nicoclarius 216
2229. Caliechthrus 216
2230. Cacomantis 216
2231. Ololygon 217
2232. Penthocerys 218
2233. Nisocalius 218
2234. Chrysococcyx 218
2235. Lamprococcyx 218

Page

2236. —— ? 218
2237. Chalcococcyx 219
2238. Surniculus 219
2239. Heirococcyx 219
2240. Coccystes..... 220
2241. Oxylophus 220
2242. Eudynamys..... 220
2243. Scythrops 221

4. COLUMBÆ.

1. COLUMBIDÆ.

1. Treroninæ.

2244. Treron..... 222
2245. Toria 222
2246. Crocopus 222
2247. Osmotreron..... 223
2248. Butreron..... 223
2249. Sphenocercus 223
2250. —— ? 224
2251. Phalacrotreron 224
2252. Ptilonopus 224
2253. Kurutreron..... 225
2254. Thouarsitreron 226
2255. Chrysœna 226
2256. Iotreron 226
2257. Cyanotreron 226
2258. Ramphiculus 227
2259. Sylphidœna..... 227
2260. Drepanoptila 227
2261. Lamprotreron..... 227
2262. Leucotreron 227
2263. Erythrolæma 227
2264. Alectrœnas 228
2265. Furningus 228

2. Columbinæ.

2266. Carpophaga..... 228
2267. Globicera..... 229
2268. Phænorhina 229
2269. Serresius 229
2270. Myristicivora 229
2271. Ducula 230
2272. Trerolæma 230
2273. Zonœnas 230
2274. Janthœnas 230
2275. Megaloprepia 231
2276. Hemiphaga..... 231
2277. Ptilocolpa 231
2278. Leucomelana 231
2279. Alsœcomus 232
2279a. Craspedœnas 232
2280. Lopholaimus 232
2281. Columba 232
2282. Palumbœna..... 233
2282a. Verrulia 233
2283. Dendrotreron 233
2284. Palumbus 233
2285. Trocaza 233
2286. Turturœna 234

Page

2287. Patagiœnas 234
2288. Stictœnas..... 234
2289. Lepidœnas 234
2290. Tæniœnas 234
2291. Picazuros 234
2292. Chlorœnas 235
2293. Ectopistes 235
2294. Zenaidura 235
2295. Œna 236
2296. Geopelia 236
2297. Erythrauchœna 236
2298. Stictopeleia 236
2299. Tomopeleia..... 236
2300. Macropygia..... 236
2301. Coccyzura 237
2302. Turacœna 237
2303. Reinwardtœnas 237
2304. Turtur..... 238
2305. Streptopelia 238

3. Gourinæ.

2306. Chæmepelia 239
2307. Talpacotia 240
2307a. Coturnicœnas 240
2308. Columbula 240
2309. Scardafella 240
2310. Uropelcia..... 240
2311. Zenaida 241
2312. Stenurœna 241
2313. Platypterœna 241
2314. Melopelia 241
2315. Peristera..... 241
2316. Metriopeleia 242
2317. Oreopeleia 242
2318. Osculatia..... 242
2319. Leptotila..... 242
2320. Geotrygon 243
2321. Aplopelia 243
2322. Tympanistria 244
2323. Chalcopelia..... 244
2324. Starnœnas 244
2325. Ocyphaps 244
2326. Petrophassa 244
2327. Chalcophaps 244
2328. Trugon 245
2329. Henicophaps 245
2330. Phaps 245
2331. Leucosarcia..... 246
2332. Phapitreron 246
2333. Geophaps 246
2334. Lophophaps 246
2335. Calœnas 246
2336. Otidiphaps..... 246
2337. Phlegœnas 246
2338. Pampusanna 247
2339. Goura 247

2. DIDUNCULIDÆ.

1. Didunculinæ.

2340. Didunculus..... 248

Page

3. DIDIDÆ.

1. Didinæ.

2341. Didus 248

5. GALLINÆ.

1. PTEROCLIDÆ.

1. Pteroclinæ.

2342. Pterocles 249
2343. Pteroclurus 249

2. Syrrhaptinæ.

2344. Syrrhaptes 250

2. CRACIDÆ.

1. Penelopinæ.

2345. Penelope 250
2346. Marail 251
2347. Aburria 251
2348. Penelopina 251
2349. Ortalida 251
2350. Penelopsis 252
2351. —— ? 252
2352. Chamæpetes 253

2. Oreophasidinæ.

2353. Oreophasis 253

3. Cracinæ.

2354. Crax 253
2355. Sphærolaryngus 253
2356. Mituporanga 253
2357. Crossolaryngus 253
2358. —— ? 254
2359. Pauxi 254
2360. Mitu 254

3. MEGAPODIDÆ.

1. Talegallinæ.

2361. Talegallus 254
2362. Megacephalon 254

2. Megapodinæ.

2363. Leipoa 255
2364. Megapodius 255

4. PHASIANIDÆ.

1. Pavoninæ.

2265. Pavo 256
2366. —— ? 256
2367. Polyplectron 256
2368. Emphania 257

Page

2369. Chalcurus 257
2370. Argusianus 257

2. Phasianinæ.

2371. Phasianus 257
2372. Catreus 258
2373. Syrmaticus 258
2374. Graphephasianus 258
2375. Chrysolophus 258
2376. Pucrasia 258
2377. Crossoptilon 259
2378. Euplocomus 259
2379. Acomus 259
2380. Gallophasis 260
2381. Alectrophasis 260
2382. Gennæus 260
2383. Grammatoptilus 260
2384. Hierophasis 260
2385. Diardigallus 260
2386. Lophophorus 260
2387. Chalcophasis 261

3. Gallinæ.

2388. Gallus 261
2389. Creagrius 261
2390. Ceriornis 261

4. Meleagrinæ.

2391. Meleagris 262

5. Numidinæ.

2392. Numida 262
2393. Guttera 263
2394. Acryllium 263
2395. Agelastes 263
2396. Phasidus 263

5. TETRAONIDÆ.

1. Perdicinæ.

2397. Ptilopachus 263
2398. Ithaginis 264
2399. Galloperdix 264
2400. Hepburnia 264
Francolinus 264
2401. Pternises 264
2402. Chætopus 265
2403. Scleroptera 265
2404. Clamator 266
2405. Francolinus 266
2406. Ortygornis 266
2407. Rhizothera 266
2408. Peliperdix 266
2409. Perdix 267
2410. Sacfa 267
2411. Margaroperdix 267
2412. Oreoperdix 267
2413. Arborophila 267
2414. Bambusicola 267

		Page
2415.	Peloperdix	267
2416.	Coturnix	268
2417.	Synoicus	268
2418.	Perdicula	268
2419.	Ophrysia	269
2420.	Microperdix	269
2421.	Excalfactoria	269
2422.	Phœnicoperdix	269

2. **Rollulinæ.**

2423.	Rollulus	269
2424.	Melanoperdix	269
2425.	Caloperdix	269

3. **Turnicinæ.**

2426.	Turnix	270
2427.	Areoturnix	271
2428.	Ortyxelos	271
2429.	Pedionomus	271

4. **Odontophorinæ.**

2430.	Odontophorus	271
2431.	Strophiortyx	272
2432.	Dendrortyx	272
2433.	Cyrtonyx	272
2434.	Ortyx	272

		Page
2435.	Eupsychortyx	273
2436.	Callipepla	273
2437.	Philortyx	273
2438.	Lophortyx	273
2439.	Oreortyx	274

5. **Caccabininæ.**

2440.	Lerwa	274
2441.	Caccabis	274
2442.	Alectoris	275
2443.	Ammoperdix	275
2444.	Tetraogallus	275
2445.	Tetraophasis	275

6. **Tetraoninæ.**

2446.	Tetrao	275
2447.	Lyrurus	276
2448.	Dendragapus	276
2449.	Canace	276
2450.	Falcipennis	276
2451.	Centrocercus	276
2452.	Pediocætes	276
2453.	Bonasa	277
2454.	Tetrastes	277
2455.	Lagopus	277
2456.	Oreias	277
2457.	Keron	278

AVES.

Order II. PASSERES, *L.*

Tribe IV. CONIROSTRES, *Cuv.*

Fam. I. **CORVIDÆ**, *Leach.*

Garrulidæ, *Boie*, 1826.

Subfam I. **Streperinæ**, *Bl.* 1849.

Baritinæ, p., *Bp.* 1849. Gymnorhininæ, 1840, *et* Phonygaminæ, p., 1841, *G. R. Gr.*

1498. STREPERA, *Less.* 1831, *nec Rafinq.* 1815.

Coronica, *Gould*, 1837. Barita, p., *Sw.*
G. of B. ii. p. 302, pl. 73. f. 3; *Reich. S. A.* t. 71. f. .

6058. **graculina**, *White, Bot. Bay*, pl. p. 251; *V. Gal. des Ois.* t. 109; *Lev. Parad.* t. 24; *Gould, B. A.* ii. pl. 42. — New S. Wales.
strepera, *Lath.*

6059. **fuliginosa**, *Gould, B. A.* ii. pl. 43. — Tasmania, S. Australia.

6060. **arguta**, *Gould, B. A.* ii. pl. 44. — Tasmania.
melanoptera, *Gould.*

6061. **anaphonensis**, *Tem.*; *Compl. de Buff.* t. 47. 1; *Gould, B. A.* ii. pl. 45. — New S. Wales.
cuneicaudatus, *V.*; versicolor, *Lath.*? — W. Australia.
plumbea *et* cinerea, *Gould.*

1499. GYMNORHINA, *G. R. Gr.* 1840.

Gymnorrhina, *Reich.* 1850.
Barita, *Sw.* 1837.
Sw. C. of B. f. 231; *G. of B.* ii. p. 301, pl. 73. f. 2; *Reich. S. A.* t. 71. f. .

1 2

a. GYMNORHINA.

6062. **tibicen,** *Lath.*; *Gould, B. A.* ii. pl. 46. — New S. Wales.

6063. **leuconota,** *Gould*; *G. R. Gr. & M. G. B.* pl. 73; *Gould, B. A.* ii. pl. 47. — „
tibicen, *Quoy & G. Voy. Uranie*, t. 20. — S. Australia.

6064. **hypoleuca,** *Gould, B. A.* ii. pl. 48. — Tasmania.
organicum, *Gould.*

1500. *b.* PITYRIASIS, *Less.* 1837.
Pityriopsis, *Reich.* 1850.
Reich. S. A. t. 89. f. .

6065. **gymnocephala,** *Tem. P. C.* 572; *Schl. De Dier.* fig. p. 178. — Borneo, Sumatra.

Subfam. II. Garrulinæ, *Sw.* 1831.

Timalinæ, p., *Cab.* 1847.

1501. PLATYLOPHUS, *Sw.* 1831.
Lophocitta, *G. R. Gr.* 1840.
Garrulus, *Boie*, 1826.
G. of B. ii. p. 305, pl. 74. f. 5; *Reich. S. A.* t. 71. f. .

6066. **galericulatus,** *Cuv.*; *Lev. Ois. de Par.* t. 42. — Java.
scapulatus, *Licht.*; cristata, *Gr.*

6067. **coronatus,** *Raffl.* — Sumatra.
histrionicus, *Müll.*; rufulus, *Tem.* — Borneo.

6068. **malaccensis,** *Cab.* — Malacca.

6069. ardesiacus, *Cab.* — Sumatra.

1502. GARRULUS, *Briss.* 1760.
Glandarius, *Koch*, 1816. Garrula, p., *Tem.* 1838.
Sw. C. of B. f. 233; *G. of B.* i. p. 305, pl. 74. f. 1; *Reich. S. A.* t. 85. f.

a. GARRULUS.

6070. **glandarius,** *L.*; *P. E.* 481; *Naum. Vög.* t. 58. 1; *Lev. Par.* t. 40, 41; *Gould, B. E.* pl. 214. — Europe.
pictus, *Koch.* — Asia Minor.

6071. **japonicus,** *Schl. F. J.* t. 43. — Japan.
glandarius, var. β, *Blas.*

6072. **Brandtii,** *Eversm.*; *Ibis*, 1867, pl. 3. — Siberia.
glandarius, var. γ, *Blas.*

6073. **melanocephalus,** *Gené, Mem. Ac. Taur.* xxxvii. t. 1.
atricapillus, *V.*; *Expl. Algérie*, t. 6. — Asia, N. Africa.
tridens, *Ehrenb.*; iliceti, *Licht.*
minor, *Verr. R. et M. de Zool.* 1857, t. 4? — Algiers.

6074. **cervicalis,** *Bp.* — N. Africa.
melanocephalus, var. γ, *Blas.*; atricapillus, *Geoffr.*

6075. **bispecularis,** *Vig.*; *Gr. I. Ind. Z.* pl. 13. 2; *Gould, C. B.* pl. 38. — Himalayas.
ornatus, *Gr.*

6076. **Krynicki,** *Kalen. Bull. Acad. Mosc.* 1839, t. 9; *Susemihl, Vög. Eur.* t. 6. — S.E. Eur., Asia Minor.
melanocephalus, var. β, *Blas.* — Caucasus.

6077. **taivanus,** *Gould, B. As.* pl. — I. of Formosa.
insularis, *Gould.*

6078. **sinensis,** *Gould.* — China.

6079. Lidthi, *Bp. Pr. Z. S.* 1850, pl. 17; *Schl. De Dier.* fig. p. 166; *id. Handl. Dierk.* t. 4. 47; *Westerm. Bijdr. tot De Dierk.* 1851, t. . — Eastern Archip.

1503. *b.* Celalyca, *Kaup*, 1854.

6080. **lanceolatus,** *Vig.*; *Gr. I. Ind. Z.* pls. 9 & 10; *Gould, C. B.* pls. 39, 40. — N. W. Himal.
gularis *et* Vigorsii, *Gr.*

1504. *c.* Podoces, *Fisch.* 1823.
Reich. S. A. t. 85. f. .

6081. Panderi, *Fisch. Mém. Soc. Imp. Mosc.* v. t. 21. — Europe.

1505. PERISOREUS, *Bp.* 1831.
Dysornithia, *Sw.* 1831.
G. of B. ii. p. 306, pl. 74. f. 3; *Reich. S. A.* t. 85. f. .

6082. **infaustus,** *L.*; *P. E.* 608; *Sparrm. M. C.* t. 76; *Gould, B. E.* pl. 215. — N. Europe.
sibiricus, *Bodd.*; russicus, *Gm.* — Amur.
mimus, *Pall.*

6083. **canadensis,** *L.*; *P. E.* 530; *Wils. A. O.* pl. 21. 1; *Aud. B. A.* iv. pl. 234. — N. America.
fuscus, *V.*; nuchalis, *Wagl.*
brachyrhynchus, *Sw. Faun. B.-Am.* pl. 55.

6084. ? ferrugineus, *Bechst.*; *Lev. Ois. Par.* t. 48. — —— ?
canadensis, *Licht.* ?

1506. CYANURUS, *Sw.* 1831.
Cyanocitta, *Strickl.* 1845. Cyanura, *Baird.*
Cyanocorax, *G. R. Gr.*
Cyanogarrulus, *Bp.* 1850.
Sw. C. of B. f. 234; *G. of B.* ii. p. 306, pl. 74. f. 6; *Reich. S. A.* t. 85. f. .

a. Cyanurus.

6085. **cristatus,** *L.*; *Edw. B.* pl. 239. 1; *Lev. O. Par.* t. 45; *P. E.* 529; *Wils. A. O.* pl. 1. 1; *V. Gal. des Ois.* t. 102; *Aud. B. A.* iv. pl. 231. — E. U. States.

6086. **coronatus,** *Sw.*; *Jard. & S. I. O.* pl. 64. — C. America.

6087. **macrolophus,** *Baird*; *Sw. Faun. B.-Am.* pl. 54?; *Elliot, B. N. A.* pl. — N. Mexico.
Stelleri, *Sw.*? — Arizona.

6088. **Stelleri,** *Gm.*; *Bp. A. O.* pl. 13. 1; *Faun. B.-Am.* pl. 54; *Aud. B. A.* iv. t. 230. — California.

6089. **galeatus,** *Cab.* — Bogota.

1507. *b.* Lophocorax, *Kaup*, 1854.
Cyanocitta, p., *Sclat.* Cyanogarrulus, p., *Bp.*

6090. diadematus, *Bp.* — Mexico.

1508. *c.* Cissolopha, *Bp.* 1850.

6091. sanblasianus, *Lafr. Mag. de Zool.* 1842, t. 28. — Mexico, Califor.

1509. *d.* Aphelocoma, *Cab.* 1851.
Cyanocitta, *b.* Aphelocoma, *Sclat.* 1862.

6092. **californicus,** *Vig.*; *Beechey's Voy.* pl. 5; *Aud. B. A.* iv. pl. 362. — California.
superciliosa, *Strickl.*; palliatus, *Drap.* — Tejon Pass.
ultramarinus, *Aud.*; floridana, *Bp.* — San Francisco.

6093. **Sieberi,** *Wagl.*; *Sw. Zool. Ill.* n. s. pl. 86; *Baird, B. N. A.* pl. 60. 1. — Mexico.
sordidus, *Sm.*; azureus, *Licht.* — Arizona.

6094. **Geoffroyi,** *Bp.* — California.

6095. ultramarinus *Bp.*; *P. C.* 439; *Baird, B. N. A.* pl. 60. 2. — Mexico.

6096. floridanus, *Bartr.*; *Bp. A. O.* pl. 1. 1; *Aud. B. A.* iv. pl. 233. — Florida.
cærulescens, *Say*; cyanochlora, *Wagl.*?; *Lev. Ois. Parad.* t. 44?
cyaneus *et* melanogaster, *V.*?

6097. Woodhouseii, *Baird, B. N. A.* pl. 59. — Rocky Mts.
californica, *Woodh.* — Arizona.

1510. *e.* Cyanolyca, *Cab.* 1851.
Cyanocitta, p., *Bp.* Cyanocitta, *c.* Cyanolyca, *Sclat.* 1862.

6098. **armillatus,** *G. R. Gr. & M. G. B.* pl. 74. — Columbia.
nigrotorquatus, *Lafr.*?

6099. **ornatus,** *Less.* — Mexico.
cyanicollis, *Licht.*

6100. **viridicyaneus,** *Lafr.*; *D'Orb. Voy. A. M.* t. 53. 1. — Bolivia, Peru.

6101. **Beecheii,** *Vig.*; *Beechey's Voy.* pl. 6; *Mag. de Zool.* 1837, t. 72; *Voy. de la Fav.* t. 20. — California.
Beachii, *Bp.* — W. coast of Mex.

6102. **melanocyaneus,** *Hartl.* — Guatemala.

6103. **crassirostris,** *Bp.*; *Mag. de Z.* 1837, t. 72. — Honduras.
Beecheyi, *Eyd. & Gerv.* — Guatemala.

6104. **turcosus,** *Bp.* — Bogota, Ecuador.

6105. joliæa, *Bp.*

1511. *f.* GARRULINA, *Bp.* 1854.

6106. **unicolor,** *Dubus, E. O.* t. 17. — Mexico.
concolor, *Cass.*

6107. **pumilio,** *Strickl. Contr. Orn.* 1849, pl. — Guatemala.
nanus, *Strickl.*

6108. **nanus,** *Dubus, E. O.* t. 25. — Jalapa.

1512. *g.* CYANOCORAX, *Boie*, 1826.
Uroleuca, *Bp.* 1850. Cyanocorax, *c*, *Sclat.* 1862.

6109. **pileatus,** *Illig.*; *P. C.* 58; *V. Gal. des. Ois.* t. 161. — Brazil, Bolivia.
chrysops, *V.* — Argentine Rep.

6110. **affinis,** *Pelz.* — Bogota.
pileatus, p., *Sclat.*

6111. **cayanus,** *L.*; *P. E.* 373; *Mag. de Zool.* 1845, t. 34. — Cayenne.
albicapilla, *V.*; larvata, *Wagl.* — Brazil.

6112. **cyanopogon,** *Max.*; *P. C.* 169. — ,,

6113. Sclateri, *Heine.* — Cartagena.

6114. **mystacalis,** *G. S. Mag. de Zool.* 1835, t. 34. — Bolivia.
uroleuca, *Heine*; bellus, *Schl.*

6115. intermedius, *Heine.* — Venezuela.

6116. Diesingii, *Pelz.* — Brazil.

1513. *h.* XANTHOURA, *Bp.* 1850.
Xanthura, *Sclat.* Xanthocitta, *Bp.*
Cyanocorax, *a.* Xanthura, *Sclat.* 1862.

6117. **Yncas,** *Bodd.*; *P. E.* 625; *Lev. Ois. de Par.* t. 46. — New Gran., Peru, Ecua., Bolivia.
peruvianus, *Gm.*; chloronotus, *Wagl.*
luteolus, *Less.*; incas, *Sclat.*
peruanus, *Cab.*

6118. **cyanocapillus,** *Cab.* — Vera Paz.
guatimalensis, *Bp.*; chloronota, ♂, *Wagl.*

6119. **luxuosus,** *Less.*; *Dubus, E. O.* t. 18; *Cass. B. Calif.* pl. 1. — Mexico.
cyanocapillus, p., *Cab.*; Yncas, p., *G. R. Gr.*
Yncas, *Lawr.*; peruvianus, *Cass.*
chloronota, ♂ juv., *Wagl.*

1514. *i.* CORONIDEUS, *Cab.* 1851.
Cyanocorax, *Bp.* 1850. Cyanocorax, *b.* Coronoides, *Sclat.* 1852.

6120. **hyacinthinus,** *Natt., Cab.*; *Dubus, Esq. Orn.* t. 30. — Guiana.
violaceus, *Dubus*; Harrisii, *Cass.*

6121. **cyanomelas,** *V.* — Parag., Brazil.
cœnas, *Licht.*; cyanomelæna, *Wagl.*; Wagleri, *Kalen.* — Argentine Rep., Bolivia.

6122. cæruleus, *V.*; *P. C.* 168. — Brazil.
azureus, *Tem.*; cyanescens, *Hartl.*

6123. Heckelii, *Pelz.* — ,,

1515. *j.* ARGUROCITTA, *Heine*, 1860.
Uroleuca, *Cab.* 1851.

6124. **cyanoleucus,** *Max.*; *P. C.* 193. — ,,
splendidus, *Licht.*; tricolor, *Mikan.*
cristatellus, *Tem.*

1516. *k.* CALOCITTA, 1841.
et Psilorhinus, p., *G. R. Gr.* 1845.
Cyanurus, *Bp.* 1838, *et* p., *Sw.* 1837. Calicitta, *Agass.*
Callocitta *et* Callicitta, *Cab.* 1851.
Reich. S. A. t. 85. f. .

6125. **Bullockii,** *Wagl.*; *P. C.* 436. — Guatemala.
formosa, *Sw.*; gubernatrix, *Tem.*

6126. **Colliei,** *Vig.*; *Beechey's Voy.* pl. 7; *Aud. B. A.* iv. pl. 229. — W. coast of Mex.
ultramarinus *et* Bullockii, *Aud.*
Burnetii, *Gr.*; Colliaei, *Baird.*

1517. PSILORHINUS, *Rüpp.* 1837.
G. of B. ii. p. 307, pl. 74. f. 4; *Reich. S. A.* t. 85. f. .

6127. **morio,** *Licht.*; *Baird, B. of N. Am.* pl. 68. 1, 2. — Mexico, Texas.
fuliginosa, *Less.*

6128. **mexicanus,** *Rüpp. Mus. Senckenb.* 1837, t. 4. 3. — Mexico, Guatem.
morio, p., *Wagl.* — Hond., Cos. Ric.

6129. ? chilensis, *Bp.* — Chili.

6130. **cyanogenys,** n. sp. ? — Mosquito.

1518. CISSA, *Boie*, 1826.
Corapica, 1831, *et* Ptilonorhynchus, 1838, *Less.*
Chlorisoma, *Sw.* 1837. Kitta, *Tem.* 182 ?
Citta, *Wagl.* 1831. Chlorosoma, *Agass.*
Sw. C. of B. f. 125, 126; *G. of B.* ii. p. 308, pl. 74. f. 2.

a. CISSA.

6131. **speciosa,** *Shaw*; *P. E.* 620; *Gr. I. Ind. Zool.* pl. 24; *Gould, B. As.* pl. — India, Himals.
venatoria, *Gr.*; bengalensis, *Less.* — Assam, Sylhet.
sinensis, *Bodd.* — Aracan, Tenas.

6132. **thalassina,** *Tem. P. C.* 401. — Java, Sumatra.

6133. **minor,** *Cab.* — Sumatra.

1519. *b.* Urocissa, *Cab.* 1850.

Calocitta, *Bp.* 1850. Callocitta, *Cab.* 1850.
Biophorus, *Tem. & Schl.* 1841. Cyanurus, p., *Sw.*

6134. **sinensis,** *L.*; *P. E.* 622; *Gould, B. As.* pl. — China.
erythrorhynchus, *Gm.*; melanocephalus, *Lath.* — Japan.
var. paradisiacus, *Schl. Fn. Jap. Supp.* pl. B.

6135. **occipitalis,** *Bl.*; *Gould, B. As.* pl.; *id. C. B.* pl. 41. — Himalayas.
erythrorhynchus, p., *Vig.*
albicapilla, *Bl.*; sinensis, p., *Jerd.*

6136. **flavirostris,** *Bl.*; *Gould, B. As.* pl. — Himalayas.
cucullata, p., *Beav.*

6137. **cucullata,** *Gould, B. As.* pl. — Cashmere.
flavirostris, *Adams.*

6138. **cærulea,** *Swinhoe*; *Gould, B. As.* pl. — I. of Formosa.

6139. **ornata,** *Licht.*; *Gould, B. As.* pl.; *Schl. De Dierk.* fig. p. 166. — Ceylon.
puella, *Bl.*; pyrrhocyanea, *Licht.*

6140. magnirostris, *Bl.*; *Gould, B. As.* pl. — Burmah.

Subfam. III. Callæatinæ, *G. R. Gr.* 1841.

Crypsirinæ, 1831, *et* Glaucopinæ, 1837, *Sw.*
Coriacinnæ, p., *Vig.* 1825.

1520. CALLÆAS, *Forst.* 1788.

Glaucopis, *Gm.* 1788. Callæus, *G. R. Gr.* 1840.
Glaucopsis, *Flem.* 1822.
Sw. C. of B. f. 152; *G. of B.* ii. p. 309, pl. 75. f. 2; *Reich. S. A.* t. 80. f. .

6141. **cinerea,** *Gm.*; *Daud. Orn.* t. 21; *Vieill. Gal. des Ois.* t. 93; *Voy. Astrol.* t. 15. — New Zealand.
callæus, *Wagl.* — North Island.

6142. **Wilsoni,** *Bp.* — New Zealand.

6143. olivascens, *Pelz.* — ,,

1521. STRUTHIDEA, *Gould,* 1836.

Brachystoma, *Sw.* 1837.
Brachyprorus, *Cab.* 1851.
Sw. C. of B. f. 236; *G. of B.* ii. p. 309, pl. 75. f. 3; *Reich. S. A.* t. 80. f. .

6144. **cinerea,** *Gould, B. A.* iv. pl. 17. — N. S. Wales, N. Aust., Gilb. R.

1522. TEMNURUS, *Less.* 1831.

Glaucopis, *Less.* 1837. Temnorus, *Bl.* 1847.
Platysmurus, *Reich.* 1850. Glenargus, *Cab.* 1851.
Crypsirina, p., *Sw.*
G. of B. ii. p. 310; *Reich. S. A.* t. 80. f. ?

a. TEMNURUS.

6145. **leucopterus,** *Tem. P. C.* 265. — Malacca.

6146. truncatus, *Less.*; *P. C.* 337. — Cochin-China.
temnurus, *Tem.*

1523. *b.* —— ?

Temnurus, *Bp.* 1850.
Reich. S. A. t. 80. f. .

6147. **aterrimus,** *Tem.* — Borneo.
concolor, *Müll.*

1524. DENDROCITTA, *Gould*, 1833.

Crypsirina, p., *Sw.*

a. DENDROCITTA.

6148. **leucogastra,** *Gould, Trans. Z. S.* i. pl. 12. — Malabar.

6149. **sinensis,** *Gm.* — China.
var. formosæ, *Swinh.* — I. of Formosa.

6150. **himalayensis,** *Bl.*; *Gr. I. Ind. Z.* pl. 26; *Gould, C. B.* pl. 43; *id. B. As.* pl. — Nepal, Darjeel.
sinensis, *Gr.*

6151. **frontalis,** *M'Clell.*; *G. R. Gr. & M. G. B.* pl. 75. — ,,
altirostris, *Bl.* — Sikkim, Assam.

6152. **occipitalis,** *Müll. Tijdsch. v. Nat.* 1835, t. 5. 1. — Sumatra.

6153. rufigastra, *Gould.* — S. Asia.
occipitalis, p., *G. R. Gr.*

6154. Bayleyi, *Tytl.* — Andaman I.

1525. *b.* VAGABUNDA, *Kaup*, 1854.

Crypsirina, *Sw.* 1837, *nec V.* 1816.

6155. **rufa,** *Scop.*; *Sonn. Voy.* t. 106; *Lev. O. A.* t. 59; *Gould, C. B.* pl. 42. — N. India.
vagabunda, *Lath.*; rufiventris, *V.* — Assam.

6156. pallida, *Bl.* — Shikarpor., N.W. Himalayas.

1526. CRYPTORHINA, *Wagl.* 1827.

Pica, *Boie*, 1826, *nec Briss.*
Ptilostomus, *Sw.* 1837.
G. of B. ii. p. 311, pl. 75. f. 5.

6157. **afra,** *L.*; *Lev. O. A.* t. 54; *P. E.* 538. — W. Africa.
senegalensis, *L.*; ruber, *Müll.* — Kordofan, Abys.
piapiac, *Daud.*; nigra, *Lath.*
acuticaudatus, *V.*

6158. **poicilorhynchos,** *Wagl.* — W. Africa.
*

1527. CRYPSIRINA, *V.* 1816.

Crypsirhina, *Boie*, 1826. Temia, *Cuv.* 1817.
Phrenotrix, *Horsf.* 1820. Cryptorhina, p., *Wagl.*
Crypsirrhina, *Reich.* 1850. Phrenothrix, *Cab.* 1851.
Sw. C. of B. f. 235; *G. of B.* ii. p. 310, pl. 75. f. 4.; *Reich. S. A.* t. 80. f. .

6159. **varians,** *Lath.*; *Lev. O. A.* t. 56; *Horsf. Zool. Res.* pl.; *Gal. des Ois.* t. 100. — Java.
temia, *Daud.*; caudatus, *Shaw.*
Levaillantii, *Less.*

6160. **cucullata,** *Jerd.*; *Gould, B. As.* pl. — Burm., U. Pegu.

Subfam. IV. Corvinæ, *Vig.* 1825.

1528. NUCIFRAGA, *Briss.* 1760.

Caryocatactes, *Rafinq.* 1815.
Nuciphaga, *Tem* 1838. Cariocatactes !, *Reid & Hahn*, 1835.
G. of B. ii. p. 313, pl. 76. f. 4; *S. A.* t. 85. f. .

a. Nucifraga.

6161. **caryocatactes,** *L.*; *P. E.* 50; *Naum. Vög.* t. 58. 2; *V. Gal. des Ois.* t. 105; *Gould, B. E.* pl. 213. — Europe.
macrorhynchus *et* brachyrhynchus, *Brehm.*
maculatus, *Koch*; nucifraga, *Nils.*
guttata, *V.*

6162. **hemispila,** *Vig.*; *Gould, C. B.* pl. 36. — Himal., Sikkim.

6163. multipunctata, *Gould, B. As.* pl. — N.W. Himal., Cashmere.
multimaculata, *Jerd.*

6164. immaculata, *Bl.* — Himalayas.

1529. *b.* Picicorvus, *Bp.* 1850.
Piscicorvus, *Aliq.*

6165. **columbiana,** *Wils. A. O.* pl. 20. 2; *Aud. B. A.* iv. pl. 235. — W. of N. Amer.
megonyx, *Wagl.* — Arizona.

---

* 6158ª. ?? rufigaster, *Lath.*; *Lev. O. A.* t. 55.
octopennatus, *Daud.*; ventralis, *Shaw* (avis inventa).

1530. *c.* GYMNOKITTA, 1850,
et Gymnorhinus, 1841, *Max.*
Cyanocephalus, *Bp.* 1842.

6166. cyanocephala, *Max.*; *Cass. B. Calif.* pl. 28. — Rocky Mts.
Wiedi, *Bp.*; Cassinii, *M'Call.* — Arizona.

1531. PICA, *Briss.* 1760.
Cissa, *Barr.* 1745. Cleptes, *Gamb.* 1847. Gelastes, *Mäklin*, 1868.
G. of B. ii. p. 314, pl. 76. f. 1; *Reich. S. A.* t. 85. f. .

a. PICA.

6167. **caudata,** *Keys. & Bl.*; *P. E.* 488; *Naum. Vög.* t. 56. 2; *Gould, B. E.* pl. 216. — Europe.
pica, *L.*; europæa, *Cuv.*; melanoleuca *et* albiventer, *V.*; varia, *Schl.*

6168. **mauritanica,** *Malh. Expl. l'Algérie*, t. 8. — Algiers.
pica, p., *Heugl.*

6169. **media,** *Bl.*
serica, *Gould*; chinensis, *Schl.* — China.
caudata, var., *Swinh.* — Amoy.

6170. **japonica,** *Schl. & Bp.* — Japan.
varia japonica, *Schl.*

6171. **bactriana,** *Bp.*; *Gould, B. As.* pl. — Bootan.
caudata, *Bl.* — Thibet.

6172. **leucoptera,** *Gould, B. As.* pl. — E. Siberia.

6173. **hudsonica,** *Sab.*; *Wils. A. O.* pl. 35. 2; *Baird, B. N. A.* pl. 25; *Aud. B. A.* iv. pl. 227. — N. America.
pica, *Wils.*; melanoleuca, *Aud.*

6174. **Nuttalli,** *Aud. B. A.* iv. pl. 228; *Baird, B. N. A.* pl. 26. — California.

6175. bottanensis, *Deless.*; *Gould, B. As.* pl. — Bootan.
megaloptera, *Bl.*; butanensis, *Bp.*
tibetanus, *Hodgs.*? — Thibet.

1532. *b.* CYANOPOLIUS, 1849,
et Cyanopica, 1850, *Bp.*
Dolometis, *Cab.* 1851.

6176. **cyana,** *Pall. Zoogr.* t. 16. — N.E. Asia.
Pallasii, *Bp.*; cyaneus, *Gm.* — Dauria.

6177. **Cookii,** *Bp.*; *Gould, B. E.* pl. 217. — Spain.
europæa, *Schl.*; cyanea, var. β, *Blas.*

6178. **melanocephalos,** *Wagl.*; *Lev. O. A.* t. 58; *Schl. F. J.* t. 42. — China.
cyaneus, *Lath.*; vaillantii, *Bp.* — Japan.

1533. *c.* STREPTOCITTA, *Bp.* 1850.

6179. **caledonica**!, *Lath.*; *Voy. Entrec.* t. 39. — Celeb. (Macass.).
albicollis, *V.*

6180. **torquata**, *Tem. P. C.* 444. — Celeb. (Menado).

1534. CORVUS, *L.* 1735–58.

Corax, *Bp.* 1850.
Sw. C. of B. f. 230; *G. of B.* ii. p. 314, *Reich. S. A.* t. 85. f. .

a. CORVUS.

6181. **corax**, *L.*; *P. E.* 495; *Naum. Vög.* t. 53. 1; *Gould, B. E.* pl. 220; *Schl. Corv.* t. 1. 2. — Europe.
maximus, *Scop.* — Palest., Euphrat.
var. ferroensis, *Brünn.*; leucophæus, *V. Gal. des Ois.* t. 100. — Punj., U. Scinde.
leucomelas, *Wagl.* — Affghanistan.
clericus, *Sparrm. M. C.* t. 2.

6182. **thibetanus**, *Hodgs.* — Thibet, Kumaon.

6183. **nobilis**, *Gould.* — Mexico.
splendens, *Gould*; corax, p., *Schl.*
cacalotl, p., *G. R. Gr.*

6184. **carnivorus**, *Bartr.*; *Wils. A. O.* pl. 75. 3; *Aud. B. A.* iv. pl. 224; *Baird, B. N. A.* pl. 31; *Schl. Corv.* t. 1. 1. — N. America.
cacolotl, *Bp.*; corax, *Wils.*; vociferus, *Cabot.* — Califor., Florida.
lugubris, *Agass.*; littoralis, *Holb.*?
corax, p., *G. R. Gr.*

6185. **japonensis**, *Bp.*; *Schl. F. J.* t. 39 B.; *Schl. Corv.* t. 1. 3, 4. — Japan.
macrorhynchus, p., *Schl.*

6186. ? **sinensis**, *Gould.* — Chin., I. of Form.

6187. **culminatus**, *Sykes*; *Gr. I. Ind. Z.* pl. 36. 2; *Schl. Corv.* t. 1. 7. — India, Ceylon, Malayana.
corone, var., *Frankl.*; Levaillantii, *Less.* — Assam, Burmah.
macrorhynchus, p., *G. R. Gr.*

6188. **macrorhynchos**, *Tem.*; *Schl. Corv.* t. 1. 5, 6. — Java, Borneo.
corax, *Raffl.* — Timor.

6189. major, *V.*; *Lev. O. A.* t. 51. — S. Africa.
corax, *Daud.*; montanus, *Tem.*; corax, p., *Schl.*

6190. ? sinuatus, *Wagl.* — Mexico.

6191. andamanensis, *Tytl.* — Andamans.

1535. *b.* CORONE, *Kaup*, 1829.

Cornix, *Bp.*

6192. **corone**, *L.*; *P. E.* 495; *Naum. Vög.* t. 53. 1; *Gould, B. E.* pl. 221; *Schl. Corv.* t. 1. 11, 12. — Eur., Affghan., Japan, Cashm.

6193. **cornix**, *L.*; *P. E.* 76; *Naum. Vög.* t. 54. 1; *Gould, B. E.* pl. 222. — Europe, N. Asia, N. Africa.
cornix, var., *Blas.*; *Naum. Vög.* t. 54. 2; cinereus, *Leach.* — Asia Minor.

6194. intermedius, *Adams.* — Cashmere.

6195. **australis,** *Gm.*; *Gould, B. A.* iv. pl. 18; *Schl. Corv.* t. 1. 13. — Friend.I., N.Gui.
coronoides, *Vig. & Horsf.* — Aust., V.Diem.L.

6196. **orru,** *Müll.*; *Schl. Corv.* t. 1. 9, 10. — N. Gui., Ternate.
enca, p., *G. R. Gr.*

6197. **affinis,** *Rüpp. F. A.* t. 10. 2; *Schl. Corv.* t. 1. 26. — Abyss., E. Africa.
brachyurus, *Brehm*; brevicaudatus, *Müll.* — Kordof., Egypt.

6198. **americanus,** *Aud.*; *Wils. A. O.* pl. 35. 3; *Baird, B. N. A.* pl. 23; *Aud. B. A.* iv. pl. 225; *Schl. Corv.* t. 1. 16. — N. America.
corone, *Wils.*; corone, p., *G. R. Gr.* — Californ., Florid.
var. floridanus, *Baird, B. N. A.* pl. 67. 1.

6199. umbrinus, *Hedenb.*; *Schl. Corv.* t. 1. 14. — Egypt, Nubia.
infumatus, *Sundev.*; corax, *Adams.* — Arabia, Somali.
bronzinus, *Würt.*

6200. ruficollis, *Less.*; *U. S. Expl. Exp.* pl. 29. — Madeira.
leptonix, *Peale*; corone, ? *Lowe.*

1536. c. Frugilegus, *Less.*
Trypanocorax, *Kaup.*
G. of B. ii. pl. 76. f. 2.

6201. **frugilegus,** *L.*; *P. E.* 484, 483; *Naum. Vög.* t. 55; *Gould, B. E.* pl. ; *Schl. Corv.* t. 1. 18. — Europe.
corone, *L.*?; clericus, *Sparrm.*, juv. — Punjab, Cashm.

6202. **capensis,** *Licht.*; *Lev. O. A.* t. 52; *Schl. Corv.* t. 1. 19. — S. Africa.
segetum, *Tem.*; macropterus, *Wagl.*
coronoides, *Wagl.*; Levaillantii, *Lefeb.*
capensis minor, *Heugl.*

6203. **validissimus,** *Schl. Corv.* t. 1. 21. — Gilolo.

6204. **validus,** *Bp.*; *Schl. Corv.* t. 1. 22. — Sumatra, Borneo.
timoriensis, *Bp.*; australis, p., *Bp.*

6205. **enca,** *Horsf.*; *Schl. Corv.* t. 1. 23. — Java.

6206. **tenuirostris,** *Moore.* — Bombay (?).
enca, p., *et* validus, p., *Bl.*

6207. **philippinus,** *Bp.*; *Schl. Corv.* t. 1. 8. — Philippines.
brevipennis, *Schl.*

6208. **pastinator,** *Gould.* — Chusan.
frugilegus, *Tem. & Schl.* — Japan, China.

6209. **minor,** *Heugl.*; *Schl. Corv.* t. 1. 20. — Arabia, Nubia.

6210. agricola, *Tristr.* — Palestine.

6211. colonorum, *Swinh.* — I. of Formosa.

6212. —— ? — Marianne I.
solitarius, *Kittl.*; brevipennis, p., *Schl.*

6213. **cssifragus,** *Wils. A. O.* pl. 37. 2; *Baird, B. N. A.* pl. 67. 2. S. of N. Amer.

6214. **caurinus,** *Baird, B. N. A.* pl. 24. N.W.coastofAm.

6215. **jamaicensis,** *Gm.* Jamaica.
americanus, p., ? *Schl.*

6216. **solitarius,** *Würt.*; *Schl. Corv.* t. 1. 17. Haiti.
palmarum, *Würt.*

6217. **nasicus,** *Tem. P. C.* 413. Cuba.
ossifragus, p., *Schl.*; jamaicensis, p., *Bp.*

6218. minutus, *Gundl.* „

6219. mexicanus, *Gm.*; *Schl. Corv.* t. 1. 25. Mexico.

6220. **leucognaphalus,** *Daud.*; *Schl. Corv.* t. 1. 28. Porto Rico.

6221. **erythrophthalmus,** *Würt.* Haiti.

6222. cryptoleucus, *Couch*; *Baird, B. N. A.* pl. 22. R. Grande.

1537. *d.* Amblycorax, *Bp.* 1853.

6223. **violaceus,** *Forst.*; *Schl. Corv.* t. 1. 24. Ceram.

1538. *e.* Pterocorax, *Kaup*, 1854.

6224. **scapulatus,** *Daud.*; *P. E.* 327; *Lev. O. A.* t. 53. N. Africa.
dauricus, p., *Gm.*

6225. **curvirostris,** *Gould*; *Jard. & S. I. O.* pl. 32. W. Africa.
leuconotus, *Sw.*; scapulatus, p., *Schl.*

6226. **phæocephalus,** *Cab.* Abyssinia.
scapulatus, p., *Schl.* Nubia.
scapulatus, var. æthiops, *Hempr. & E.*

6227. **madagascariensis,** *Bp.* Madagascar.
dauricus, *Desjard.*; scapulatus, p., *Schl. & Poll.* Mayotte.

6228. **torquatus,** *Less.* China.
pectoralis, *Gould.*

6229. **advena,** *Schl. Corv.* t. 2. Sumat.?,Celebes.

1539. *f.* Lycos, *Boie*, 1826.
Monedula, *Brehm*, 1828. Colæus, *Kaup*, 1829.
Colaeus, *Bp.* 1850.
Reich. S. A. t. 85. f. .

6230. **monedula,** *L.*; *P. E.* 523; *Naum. Vög.* t. 56. 1; *Gould, B. E.* pl. 223. Europe.
cinereus, *Müll.*; turrucum, *Brehm.* Cashm., Punjab.
var. spermolegus, *V.*; *Frisch*, t. 68.

6231. **collaris,** *Drumm.* Macedonia.
monedula, p., *Schl.*

6232. **dauuricus,** *Pall. Zoogr.* t. 15; *G. R. Gr. & M. G. B.* pl. 76; *Schl. F. J.* t. 40, B. — Dauuria, China, Corea.
capitalis, *Wagl.*; dauuricus, var. β, *Gm.*; fuscicollis, *V.*

6233. neglectus, *Schl. F. J.* t. 40. — Japan.
dauuricus, juv., *Schl.*

1540. *g.* ANOMALOCORAX, *Fitz.* 1864.
Corvus (an abnormis?), *Bp.* 1850.

6234. **splendens,** *Tem. P. C.* 425. — Java, Sumatra.

6235. **impudicus,** *Hodgs.*
splendens, *V.*; dauricus, *Pears.* — India, Ceylon, Assam, Arac.

1541. *h.* PHYSOCORAX, *Bp.* 1853.

6236. **moneduloides,** *Less.* — N. Caledonia.
inflatus, *Tem.*; maga, *Hartl.*

6237. ? hawaiiensis, *Peale, U. S. Expl. Exp.* pl. 5. — Sandwich I.
tropicus, *Gm.*?

1542. *i.* CORVULTUR, *Less.* 1831.
Corvivultur, *Agass.* Archicorax, *Glog.* 1842.
Reich. S. A. t. 85. f. .

6238. **albicollis,** *Lath.*
cafer, *Licht.*; *Lev. O. A.* t. 50; vulturinus, *Shaw.* — S. Africa.
australis, var., *V.*

6239. **crassirostris,** *Rüpp. F. A.* t. 8. — N.E. Africa.
albicollis, *Lefebr.*; cafer, p., *G. R. Gr.*

1543. GYMNOCORVUS, *Less.* 1831.
G. of B. ii. p. 315, pl. 76. f. 3; *Reich. S. A.* t. 85. f. .

6240. **senex,** *Garn. Voy. Coqu.* t. 24. — New Guin., Aru.
tristis, *Less.* — Waigiou, Mysol.

6241. **fuscicapillus,** *G. R. Gr.*; *Schl. Corv.* t. 3, and t. 2. 15. — Aru.
orru, p., *G. R. Gr.*; senex, p., *Schl.*
megarhynchus, *Bernst.*? — Waigiou.

1544. PICATHARTES, *Less.* 1828.
Galgulus, *Wagl.* 1827, *nec Briss.*
G. of B. ii. p. 316, pl. 76. f. 5; *Reich. S. A.* t. 85. f. .

6242. **gymnocephalus,** *Tem. P. C.* 327; *Schl. De Dier.* fig. p. 164. — W. Africa.

Subfam. V. **Pyrrhocoracinæ**, *G. R. Gr.* 1846.

Fregilinæ, *Sw.* 1837.

1545. PYRRHOCORAX, *V.* 1816, *nec Moehr.* 1752.

Upupa, p., *L.* 1766. Corvus, *Rafinq.* 1815?

Sw. C. of B. f. 238; *G. of B.* ii. p. 320, pl. 78. f. 2; *Reich. S. A.* t. 85. f. .

6243. **alpinus**, *V.*; *P. E.* 531; *Naum. Vög.* t. 57. 1; *Gould, B. E.* pl. 218; *V. Gal. des Ois.* t. 104. — S.W. Europe.
pyrrhocorax, *L.* — Himalayas.
alpinus, var. digitatus, *Hempr. & E.* — Palestine.

1546. CORCORAX, *Less.* 1831.

Cercoronus, *Cab.* 1847. Corcoronus, *G. R. Gr.* 1849.

G. of B. ii. p. 320, pl. 78. 3; *Reich. S. A.* t. 85. f. .

6244. **melanoramphos**, *V.*; *G. R. Gr. & M. G. B.* pl. 78; *Gould, B. A.* iv. pl. 16. — New S. Wales.
leucopterus, *Tem.*; australis, *Less.* — S. Australia.
melanorhynchus, *G. R. Gr.*

1547. CORACIA, *Briss.* 1766.

Fregilus, *Cuv.* 1817. Coracias, *V.* 1816.
Graculus, *Koch*, 1815, *nec L.* 1735.
Fregillus, *Nitzsch*, 1839.

G. of B. ii. p. 321, pl. 78. 1; *Reich. S. A.* t. 85. f.

6245. **graculus**, *L.*; *P. E.* 255; *Naum. Vög.* t. 57. 2; *V. Gal. des Ois.* t. 103; *Gould, B. E.* pl. 219. — S. W. Europe.
erythroramphos, *V.*; europæus *et* coracias, *Less.* — Abyssinia.
erythropus, *Sw.* — Arabia, China.
docilis *et* eremita, *Gm.*

6246. **himalayana**, *Gould.* — Himalayas.
graculus ?, *Hodgs.*

Fam. II. PARADISEIDÆ, *Boie*, 1826.

Subfam. I. **Paradiseinæ**, *G. R. Gr.* 1840.

Paradiseana, *Vig.* 1825.

1548. PARADISEA, *L.* 1735.

Manucodiata, *Barr.* 1745.
"Samalia, *V.*," *Cuv.* 1829.

G. of B. ii. p. 322, pl. 79. 4; *Reich. S. A.* t. 86. f. .

a. PARADISEA.

6247. **apoda,** *L.*; *Edw. B.* pl. 110; *P. E.* 254; *Lev. O. Par.* t. 1, 2; *V. O. Dor.* t. 1. — New Guinea.
major, *Shaw.*
Wallaciana, *G. R. Gr.* — Aru.

6248. **minor,** *Shaw*; *Lev. O. Par.* t. 4, 5; *V. O. Dor.* t. 2. — New Guinea.
papuana, *Bechst.*; Bartlettii, *Godw.*, juv. — Mysol, Jobie, Salwatti.
apoda, var. β, *Lath.*

6249. **sanguinea,** *Shaw, Lev. O. Par.* t. 6; *V. Gal. des Ois.* t. 99; *G. R. Gr. & M. G. B.* pl. 79; *Schl. De Dier.* fig. p. 171. — Waigiou.
rubra, *V.*

1549. *b.* SCHLEGELIA, *Bernst.* 1864.
Diphyllodes, p., *Schl.*

6250. **Wilsoni,** *Cass. Journ. Ac. Phil.* ii. pl. 15. — „
respublica, *Bp.*
calva, *Bernst. Tydsch. v. Dierk.* 1864, t.

1550. *c.* DIPHYLLODES, *Less.* 1835.
Oricocercus, *Glog.* 1842.
Reich. S. A. t. 86. f. .

6251. **speciosa,** *Bodd.*; *P. E.* 631; *Sonn. Voy.* t. 98; *Lev. O. Par.* t. 9, 10. — Mysol.
magnifica, *Scop.*; cirrhata, *Lath.* — Salwatti.
seleucides, *Less.*

1551. *d.* CICINNURUS, *V.* 1816.
Circinurus, *Glog.* 1842.
Reich. S. A. t. 86. f. .

6252. **regius,** *L.*; *P. E.* 496; *Lev. O. Par.* t. 7; *V. Gal. des Ois.* t. 96; *Schl. De Dier.* fig. p. 172; *id. Handl. Dierk.* t. 4. 46. — New Guinea.
rex, *Scop.*; spiniturnix, *Less.* — Aru, Mysol, Salwatti, Waigiou.

1552. *e.* PAROTIA, *V.* 1816.
Otostylus, *Glog.* 1842.
Reich. S. A. t. 86. f. .

6253. **sexpennis,** *Bodd.*; *P. E.* 633; *Lev. Parad.* t. 12, 13; *Schl. De Dier.* fig. p. 173. — New Guinea.
penicillata, *Scop.*; aurea, *Gm.*; sexsetacea, *Lath.*

1553. *f.* LOPHORINA, *V.* 1816.
Reich. S. A. t. 86. f. .

6254. **atra,** *Bodd.*; *P. E.* 632; *Sonn. Voy.* t. 96; *Lev. O. Par.* t. 14, 15; *V. Gal. des Ois.* t. 98. — New Guinea.
superba, *Scop.*; furcata, *Lath.* — Waigiou.

Fam. III. STURNIDÆ, *Vig.* 1825.

Subfam. I. Manucodiinæ, *Cab.* 1847.

1554. ASTRAPIA, *V.* 1816.
Lamprotornis, *Tem.* 1820.
Lamprornis, *Nitzsch*, 1840.
G. of B. ii. p. 326, pl. 80. 6; *Reich. S. A.* t. 56. f. .

a. Astrapia.

6255. **nigra,** *Gm.*; *Lev. O. Par.* t. 20, 21, 22; *V. O. Par.* t. 8, 9; *V. Gal. des Ois.* t. 107; *Schl. De Dierk.* fig. p. 174. — New Guinea, Mysol.
gularis, *Lath.*

1555. *b.* Paradigalla, *Less.* 1835.
Lobopsis, *Reich.* 1850.
Reich. S. A. t. 72. f. .

6256. carunculata, *Less. Voy. Bonite*, t. 1. — New Guinea.

1556. MANUCODIA, *Bodd.* 1783.
Phonygama, *Less.* 1828. Chalybæus, *Cuv.* 1829.
Barita, *Tem.* 1820.
Sw. C. of B. f. 232; *G. of B.* ii. p. 303, pl. 73. 1; *Reich. S. A.* t. 88. f. .

a. Manucodia.

6257. **viridis,** *L.*; *P. E.* 634; *Lev. O. Par.* t. 23. — N. Guin., Aru.
chalybæus, *Bodd.*; paradiseus, *Cuv.* — Waigiou, Salw.
chalybea, *Shaw.*

6258. **Keraudreni,** *Less. Voy. Coqu.* t. 13. — New Guinea.
cornutus, *Cuv.*; Lessonia, *Sw.*

6259. **Gouldii,** *G. R. Gr.*; *Gould, B. A. Suppl.* pl. — N. Australia.
Keraudreni, p., *Gould.*

6260. **atra,** *Less.* — New Guinea.
versicolor, *V.*?

1557. *b.* Lycocorax, *Bp.* 1853.

6261. **pyrrhopterus,** *Tem. Bijdr. tot de Dierk.* t. — Gilolo, Batchian.

6262. **mortiensis,** *Schl.* — Morty I.

6263. **obiensis,** *Schl.* — Obi I.

Subfam. II. **Eulabetinæ**, *G. R. Gr.* 1855.

Graculinæ, *G. R. Gr.* 1840.
Sturninæ, p., *Sw.* 1837.

1558. EULABES, *Cuv.* 1817.

Gracula, *L.* 1758, *nec* Graculus, *L.* 1735.
Mainatus, *Less.* 1831. Maina, *Hodgs.* 1836.
Sw. C. of B. f. 240; *G. of B.* ii. p. 330, pl. 81. 1; *Reich. S. A.* t. 72. f. .

a. EULABES.

6264. **religiosa**, *L.*; *P. E.* 268; *Edw. B.* pl. 17; *Schl. Tydsch. v. Dierk.* t. 1. 1 (caput). — India, Ceylon.
minor, *Tem.*; indicus, *Cuv.*

6265. **intermedia**, *Hay*; *Schl. Tydsch. v. Dierk.* t. 1. 4 (caput). — N. India, Bengal, Nepal, Tenas., Assam, Burm.
religiosa, *Sundev.*

6266. **ptilogenys**, *Bl.*; *Schl. Tydsch. v. Dierk.* t. 1. 7 (caput). — Ceylon.

6267. **javanensis**, *Osbeck*; *Schl. Tydsch. v. Dierk.* t. 1. 3 (caput). — Java, Sumatra, Born., Nicob.
javanus, *Cuv.*; musicus, *Wagl.*; sumatrensis, *Less.* — Malacca.

6268. **venerata**, *Tem.*; *Schl. Tydsch. v. Dierk.* t. 1. 2 (caput); *id. De Dierk.* fig. p. 184. — Sumbava, Flores.

6269. **Lidthii**, *Schl. Tydsch. v. Dierk.* t. 1. 5 (caput). — —— ?

6270. **dubia**, *Schl. Tydsch. v. Dierk.* t. 1. 6 (caput). — —— ?

6271. andamanensis, *Tytl.* — Andamans.
dubia, p., *Wald.*

1559. *b.* MINO, *Less.* 1828.

Reich. S. A. t. 72. f. .

6272. **Dumonti**, *Less. Voy. Coqu.* t. 26; *Schl. Tydsch. v. Dierk.* t. 1. 8 (caput); *Schl. De Dierk.* fig. p. 184. — New Guinea.

6273. **Krefftii**, *Sclat. Pr. Z. S.* 1869, pl. 9. — Solomon I., New Ireland?

1560. *c.* AMPELICEPS, *Bl.* 1842.

Ampuliceps!, *G. R. Gr.* 1845. Bucolus, *Reich.* 1850.
Reich. S. A. t. 72. f. .

6274. **coronata**, *Bl.*; *G. R. Gr. & M. G. B.* ii. pl. 81. — Tenasser., Burm.
Var. — Cochin-China.

1561. *d.* GYMNOPS, *Cuv.* 1829, *nec Spix*, 1824.

Pastor, *Wagl.* 1827, *nec Tem.* 1815.
Reich. S. A. t. 72. f. .

6275. **tricolor**, *Müll.*; *P. E.* 200. — Philippine I.
calvus, *Gm.*

1562. *e.* MELANOPYRRHUS, *Bp.* 1853.
Melanopyris !, *Aliq.*

6276. **anais**, *Less.*; *Pr. Z. S.* 1862, pl. 20. — New Guinea.
nigrocinctus, *Cass.*; pectoralis, *Wall.*

1563. *f.* CHARITORNIS, *Schl.* 1865.

6277. **Albertinæ**, *Schl. Tydsch. v. Dierk.* 1865, t. 8. — Sula, Mangolo.

1564. BASILORNIS, *Tem.* 184 .

6278. **corythaix**, *Wagl.*; *Boon Mesch, Verhandl. Nederl. Inst. Amsterd.* 1829, pl. p. 246; *Ibis*, 1861, pl. 9. f. 1; *Pr. Z. S.* 1861, fig. p. 184 (caput). — Ceram.

6279. **celebensis**, *Tem.*; *Pr. Z. S.* 1861, fig. (caput) p. 185; *Ibis*, 1861, pl. 9. 2; *Schl. Handl. Dierk.* t. 4. 49. — Celebes.
corythaix, p., *Bp. et Schl.*

Subfam. III. **Sturninæ**, *Sw.* 1831.

1565. PASTOR, *Tem.* 1815.
Psaroides, *V.* 1816 (suppr. in 1818). Merula, *Koch*, 1816. Boscis, *Brehm*, 1828. Nomadites, *Peten.* 183 . Thremmaphilus, *Macgill.* 1837. Gracula, *Glog.* 1834.
Sw. C. of B. f. 154, *a*, *b*, 239, *a*; *G. of B.* ii. p. 334, pl. 83. 6; *Reich. S. A.* t. 72. f. .

6280. **roseus**, *L.*; *P. E.* 251; *Naum. Vög.* t. 63; *Gould, B. E.* pl. 212. — S.E. Europe, Asia Minor.

6281. ? **peguanus**, *Less.* — India, Ceylon.
suratensis *et* seleucus, *Gm.* — Assam, Burmah.
roseus, p., *Jerd.* — Pegu.

1566. ACRIDOTHERES, *V.* 1816.
Gracula, *Cuv.* 1817. Cossyphus, *Dum.*, 18[illegible] ?
Cridotheres !, *Cuv.*
G. of B. ii. p. 335, pl. 83. 7; *Reich. S. A.* t. 72. f. .

a. ACRIDOTHERES.

6282. **tristis**, *L.*; *P. E.* 219. — India.
gryllivora, *Daud.*; tristoides, *Hodgs.* — Ass., Burm., Cey.

6283. **cristatellus**, *L.*; *Edw. B.* pl. 19; *P. E.* 507. — China.
fuliginosus, *Bl.*, juv.

6284. **fuscus**, *Wagl.*
mahrattensis, *Sykes*; cristatelloides, *Hodgs.* — India, Nepal.
griseus, *Bl.*; cristatella, *Sundev.* — Ass., Bur., China.

6285. **ginginianus**, *Lath.*; *Lev. O. A.* t. 95. 2. — India, Upp. Prov.
grisea, *Daud.*; cinerea, *Valenc.* — Assam, Burmah.
gregicolus, *Hodgs.*

6286. **siamensis**, *Swinh.* — Siam.

6287. ? philippensis, (*Br.*) *Tem.* — Philippines.

6288. grandis, *Hodgs.* — Nepal.
cristatellus, *Vig.*

6289. cinereus, *Müll.* — Celebes.

6290. ? ater, *V.* — Pondicherry.
griseus, p., *Bl.*

1567. *b.* Gracupica, *Less.* 1831.

6291. **nigricollis**, *Payk. Act. Holm.* xxviii. t. 9. — China.
temporalis, *Wagl.*; melanoleuca, *Cuv.* — Siam.
bicolor, *Gr.*

1568. TEMENUCHUS, *Cab.* 1851.

Hetærornis, *G. R. Gr.* 1847.
Heterornis, *Bp.* 1850, *nec Hodgs.* 1841.
G. of B. ii. p. 336, pl. 83. 4; *Reich. S. A.* t. 72. f. .

a. Temenuchus.

6292. **pagodarum**, *Gm.*; *Lev. O. A.* t. 95. 1; *Gal. des Ois.* t. 148. — India, Ceylon, Cashm., Ass., Burmah.
melanocephalus, *Vahl.*
subroseus, *Shaw*; nigriceps *et* sylvestris, *Hodgs.*

6293. **malabaricus**, *Gm.* — India, Upp. Prov. Assam, Tenasser.
pagodarum, ♀, *Wagl.*; nanus, *Less.*; cinereus, *Jerd.*
caniceps *et* affinis, *Hodgs.*
Blythii, *Hodgs.*?

6294. **nemoricolus**, *Jerd.* — Burmah.

6295. **burmannicus**, *Jerd.* — Pegu.
peguanus, juv., *Bl.*; burmesianus, *Jerd.*

6296. **senex**, *Tem.* — Bengal, Ceylon.
albofrontata, *Layard.*

6297. Blythii, *Jerd. I. Ind. O.* pl. 22. — Malabar.
malabaricus, p., *Cab.*
dominicana, p., *Bl.*

6298. andamanensis, *Tytl.* — Andamans.
erythropygius, p.?, *Bl.*

1569. *b.* Sturnia, *Less.* 1837.

Kinkus, *Rafinq.* 1815!

6299. **sinensis**, *Gm.*; *P. E.* 617.
Buffonianus, *Shaw*; turdiformis, *Wagl.*
cana, *Bl.*

6300. **dauurica**, *Pall. Act. Stockh.* 1778, t. 7. 1; *P. E.* 627. 3. — E. Asia.
sturninus, *Daud.*; dominicanus, *Bodd.*
striga, *Raffl.*; malayensis, *Eyton.* — Malacca.
malayana, *Bl.* — Java.

6301. **pyrrhogenys**, *Müll.*; *F. J.* t. 46. — Japan.
pyrrhopogon !, *Schl.*; albifrons, *Bl.*

6302. **ruficollis**, *Wagl.*; *P. E.* 627. 1. — Philippine I.

6303. elegans, *Less. Voy. Bélang.* t. 6. — Pegu.
sinensis, p., *Bl.*

6304. erythropygia, *Bl.* — Nicobars.
elegans, p., *Bp.*
*

1570. DILOPHUS, *V.* 1816 (suppr. in 1818), *nec Meig.* 1803.
Acridotheres, *Sw.* 1837, *nec V.*
Pastor, *Boie*, 1826, *nec Tem.*
Creatophora, *Less.* 1837.
Psaralector, *Reich.* 1850.
Sw. C. of B. f. 239, *b*, *c*; *G. of B.* ii. p. 336, pl. 83. 1; *Reich. S. A.* t. 72. f. .

6305. **carunculatus**, *Gm.*; *Lev. O. A.* t. 93, 94. — S. & N. Africa.
larvata, *Shaw*; gallinacea, *Daud.*

1571. STURNUS, *L.* 1735–66.
Quiscalis, *Reich.*
Sw. C. of B. f. 154, *c*, *d*; *G. of B.* ii. p. 336, pl. 83. 5; *Reich. S. A.* t. 72. f. .

6306. **vulgaris**, *L.*; *P. E.* 75; *Naum. Vög.* t. 62; *Gould, B. E.* pl. 210. — Europe, Asia, Cashmere.
varius, *Mey.* — N.E. & N.Africa, Tyre.

6307. **unicolor**, *La Marm.*; *P. C.* 111; *V. Gal. des Ois.* t. 91; *Gould, B. E.* pl. 211. — S.Europe, Sindh, Punj., Cashm.

6308. **splendens**, *Tem.* — Nepal.
indicus, *Hodgs.*; vulgaris, p., *Jerd.* — Bengal.

6309. **cineraceus**, *Tem. P. C.* 556. — Japan.

---

* **1569ª.** ? Hexanemus, *Reich.* 1850.
Reich. S. A. t. 85. f. .

6304ª. ?? **crinitus**, *Daud.*; *Lev. O. A.* t. 82.
sexsetaceus, *Shaw*; setifer, *Cuv.* (avis composita).

6310. **sericeus,** *Gm.*; *Brown, Ill. Z.* pl. 21. — China, Amoy.
leucocephalus, *Gm.*?

6311. purpurascens, *Gould.* — Persia.

1572. STURNOPASTOR, 1843,

et Sternopastor !, 1844, *Hodgs.*
Psarites, *Cab.* 1850.
G. of B. ii. p. 336, pl. 83. 3; *Reich. S. A.* t. 72. f. .

6312. **contra,** *L.*; *Edw. B.* pl. 187; *P. E.* 280. — India.
capensis, *L.*; auricularis, *Drap.*? — Sumatra, Bali.
var. Moorei, *Tytl.*; niger, *Bl.* — Tenasserim.

6313. **jalla,** *Horsf.* — Java.
contra, p., *Bl.*

6314. **melanoptera,** *Daud.*; *G. R. Gr. & M. G. B.* pl. 83. — „
tricolor, *Horsf.*; candidus, *Tem.*

6315. superciliaris, *Bl.* — Burmah, Mergui.

1573. CREADION, *V.* 1816.

Philesturnus, *I. Geoffr.* 1832.
Oxystomus, *Sw.* 1837.
Creadio, *Cab.* 1851.
G. of B. ii. p. 337, pl. 83. 8; *Reich. S. A.* t. 72. f. .

6316. **carunculatus,** *Forst.*; *Lath. Syn.* pl. 79; *Voy. Astrol.* t. 12. — New Zealand, North Island.
virescens, *Shaw*; psaroides, *V.*
novæ zealandiæ *et* rufusater, *Less.*

6317. cinereus, *Buller.* — South I., N. Zeal.
carunculatus, juv., *Finsch.*

1574. HETEROLOCHA, *Cab.* 1851.

Neomorpha, *Gould*, 1836, *nec Glog.* 1827.
G. of B. i. p. 93, pl. 21. 5; *Reich. S. A.* t. 61. f. .

6318. **Gouldii,** *G. R. Gr.*; *Gould, B. A.* iv. pl. 19; *Des Murs, I. O.* t. 2; *Schl. De Dierk.* fig. p. 182. — New Zealand.
acutirostris *et* crassirostris, *Gould.*

Subfam. IV. Buphaginæ, *Sw.* 1837.

Sturninæ, p., *Bp.* 1831.

1575. BUPHAGA, *L.* 1766.

Buphagus, *Briss.* 1760, *nec Moehr.* 1752.
Sw. C. of B. f. 78, 157, *a*; *G. of B.* ii. p. 332, pl. 81. 2; *Reich. S. A.* t. 72. f. .

6319. **africana,** *L.*; *P. E.* 293; *Lev. O. A.* t. 97; *V. Gal. des Ois.* t. 92; *G. R. Gr. & M. G. B.* pl. 82. — S. Africa.
rufescens, *V.*

6320. **erythrorhynchus,** *Stanl.*; *P. C.* 465. — N. Africa.
habessinica, *Hempr. & Ehrenb.*; africanoides, *Smith.* — Abyssinia.

Subfam. V. **Eurycerotinæ,** *Bp.* 1850.

Bucerotinæ, p., *G. R. Gr.* 1847.

1576. EURYCEROS, *Less.* 1830.

Euriceros, *Bp.* 1849.
G. of B. ii. p. 398, pl. 99. 1; *Reich. S. A.* t. 69. f. .

6321. **Prevosti,** *Less. Cent. de Zool.* t. 74; *id. Ill. de Z.* t. 13; *Schl. De Dierk.* fig. p. 188. — Madagascar.

Subfam. VI. **Juidinæ,** *G. R. Gr.* 1855.

Lamprotorninæ, *Steph.* 1826. Lamprotorninæ, *Sw.* 1837. Lamprotornithinæ, *Bp.* 1849. Ptilinorhynchinæ, p., *G. R. Gr.* 1847.

1577. JUIDA, *Less.* 1831.

Lamprotornis, 2 div., p., *Tem.*
Megalopterus, *A. Smith,* 1836, *nec Boie,* 1826.
Urauges, *Cab.* 1851.
G. of B. ii. p. 326.

a. JUIDA.

6322. **ænea,** *L.*; *P. E.* 220; *Lev. O. A.* t. 87; *Sw. B. W. Afr.* pl. 7. — W. Africa.
caudatus, *Müll.*; aureoviridis, *Shaw.*
longicauda, *Sw.*

6323. **Burchellii,** *Smith, I. S. A. Z.* pl. 47. — S. Africa.
australis, *Smith.*

6324. **purpuroptera,** *Rüpp. S. U.* t. 25. — Shoa.
ænoïdes, *Tem.*; æneocephalus, *Heugl.*
æneus, *Brehm*; Burchellii, *Würt.*

6325. Eytoni, *Fras.* — Kordofan.
ænea, *Rüpp.*; æneus, p., *Heugl.*

6326. Mevesii, *Walhb.* — Trop. S. Africa.

6327. ? splendens, *Daud.*; *Lev. O. A.* t. 85.
splendidus, *V.* (avis composita).

1578. *b.* LAMPROCOLIUS, *Sundev.* 1836.

Turdus, 2 div., *V.* 1816. Lamprotornis, *Sw.* 1837.
Astrapia, p., *Bl.*
Sw. C. of B. f. 242, *a.*; *G. of B.* ii. pl. 80. 5; *Reich. S. A.* t. 56. f. .

6328. **aurata,** *L.*; *P. E.* 540; *Lev. O. A.* t. 90. — W. Africa.
purpureus, *Müll.*; juidæ, *Bodd.*
lucida, *Licht.*; ptilonorhynchus, *Sw.*
ptilorhynchus, *Bp.*; nitens, p., *V.*

6329. **splendida,** *V.*; *Sw. B. W. Afr.* pl. 6. — „
fulgida, *Licht.*; splendens, *Leach.*
chrysonotis, *Sw.*; luxuosus, *Less.*
chrysotis, *Bp.*

6330. **phœnicoptera,** *Sw.*; *Lev. O. A.* t. 89. — S. Africa.
aurata, *Licht.*

6331. **chloroptera,** *Sw.* — W.& N.E.Africa.
nitens, *Brehm*; cyanogenys, *Sundev.*

6332. **chalybea,** *Licht.*; *Ehrenb. Symb. Phys.* t. 10. — „
nitens, *Rüpp.*; cyaniventris, *Bl.*
aurata, *Lefeb.*

6333. **sycobia,** *Peters.* — Mozambique.

6334. **abyssinica,** *Sundev.* — Abyssinia.
habessinicus, *Heugl.*; nitens, p., *Rüpp.*

6335. **purpureiceps,** *Verr.* — Gaboon.

6336. **cupreocauda,** *Tem.* — „

6337. nitens, *L.*; *P. E.* 561. — W. Africa.
superbus, *Müll.*

6338. **ornata,** *Daud.*; *G. R. Gr. & M. G. B.* pl. 80. — „
ignitus, *Licht.*; Vigorsii, *Blackw.*?

6339. **melanogaster,** *Sw.* — „
corusca, *Licht.*; porphyropleuron, *Sundev.*
purpuropterus, *Bianc.*

6340. chalcura, *Nordm.* — „
cyanotis, *Sw.*; chalybæa, *Licht.*

6341. Lessonii, *Pucher.* — Fernando Po.

6342. bispecularis, *Strickl.* — Damaraland.

6343. decorata, *Hartl.* — Cape.

6344. Defilippii, *Salvad.* — Angola.

6345. amethystina, *Heugl.* — C. Africa.
auratus orientalis, *Heugl.*

6346. acuticaudus, *Bocage.* — Huilla, Caconda.

6347. purpurea, *Bocage.* — Quillengues.

1579. *c.* CINNYRICINCLUS, *Less.* 1840.
Pholidauges, *Cab.* 1851.
Calornis, *Bp.* 1850.

6348. **leucogaster,** *L.*; *P. E.* 648. 1; *Sw. B. W. Afr.* pl. 8. — W.Afr.,Abyssin.

6349. Bocagei, *Hartl. & F.* — Caconda.
Verreauxii (*MS.*) *et* leucogaster, p., *Bocage.* — Pungo-Andongo.

1580. *d.* Onychognathus, *Hartl.* 1849.
Onychoramphus, *Hartl.*

6350. **fulgida,** *Hartl. Abh. d. Nat. Ver. in Hamb.* ii. t. 7. — I. of St. Thomas, W. Africa.

6351. **Hartlaubii,** *G. R. Gr.* — Fernando Po, W. Africa.

1581. *e.* Spreo, *Less.* 1831.
Notauges, *Cab.* 1851.
Reich. S. A. t. 53. f. .

6352. **bicolor,** *Gm.*; *Lev. O. A.* t. 88. — S. Africa.
albiventer, *Sw.*; gryllivorus, *Barr.*

6353. **pulchra,** *Müll.*; *P. E.* 358. 221, var. — Abyssinia.
erythrogaster, *Bodd.*; chrysogaster, *Gm.* — W. Africa.
rufiventris, *Rüpp.*; cinereiceps, *Würt.*

6354. **superba,** *Rüpp. S. U.* t. 26. — Shoa.
chrysogaster, ♂, *Licht.*

6355. albicapilla, *Bl.*; *Ibis*, 1860, pl. 7. — Somali.

1582. *f.* Naboueoupus, 1853,
et Naburupus, 1854, *Bp.*
Sw. C. of B. f. 49, *a.*

6356. **cafra,** *L.*; *Lev. O. A.* t. 91. — S. Africa.
naboroup, *Daud.*; fulvipennis, *Sw.*

1583. *g.* Pyrrhocheira, *Reich.* 1850.
Amydrus, *Cab.* 1851. Atropia, *Bl. apud Bp.*
Sw. C. of B. f. 242, *b*, pt. f. 49, *b*; *Reich. S. A.* t. 53. f. .

6357. **morio,** *Daud.*; *P. E.* 199; *Lev. O. A.* t. 83. — „
rufipennis, *Shaw.*

6358. **Rüppellii,** *Verr.* — Abyssinia.
morio, *Rüpp.*; Blythii, *Hartl.*

6359. **Tristrami,** *Sclat.*; *Gould, B. As.* pl. — S. Palestine.
morio, *Heugl.*; naboroup, p., *Hartl.*

6360. **Blythii,** *Sundev.* — Somali.
Rüppellii, *Bl.*

1584. *h.* Pilorhinus, *Cab.* 1851.

6361. **albirostris,** *Rüpp. F. A.* t. 9. — Abyssinia.

1585. *i.* Oligomyerus, *Schiff.*
Cinnamopterus, *Bp.* 1853.

6362. **tenuirostris,** *Rüpp. F. A.* t. 11. 1. — Abyssinia.
sturninus, *Heugl.* — N.E. Africa.

1586. APLONIS, *Gould*, 1836.

G. of B. ii. p. 328, pl. 80. 1; *Reich. S. A.* t. 54. f. .

6363. **tabuensis,** *Gm.*; *Faun. Centralpol.* t. 10. 2. — Tonga I.
marginatus, *Gould*; marginalis, *Hartl.*

6364. ? **Cassinii,** *Peale, Expl. Exp.* pl. 7. 1. — Tonga et Feejee I.
fuscus, *Peale*; marginatus, *Cass.*
tabuensis, p., *Finsch & Hartl.*

6365. **striatus,** *Gm.*; *Lath. Syn.* i. pl. 16. low. fig. — New Caledonia.
pacifica, *Forst.*

6366. **viridigriseus,** *G. R. Gr.*; *Lath. Syn.* i. pl. 16. upp. fig. — „
striata, ♀, *Gm.*

6367. **atronitens,** *G. R. Gr.* — Loyalty I., New Caledonia.

6368. **fuscus,** *Gould.* — Austr., Norfolk I.

6369. **caledonicus,** *Bp.* — New Caledonia.

6370. **brevirostris,** *Peale, U. S. Expl. Exped.* pl. 7. 2; *Fauna Centralpol.* t. 10. 3. — Samoan I.

6371. australis, *Sparrm. M. C.* t. 69. — New Zealand.
zelandicus, *Quoy & G. Voy. Astrol.* t. 9. 1.

6372. obscurus, *Dubus, E. O.* t. 12. — „
nigroviridis, *Less.*

1587. CALORNIS, *G. R. Gr.* 1840.
Lamprotornis, 2 div., *Tem.* 1820.
Lamportornis, *Boie*, 1826.
Calliornis, *Agass.*
G. of B. ii. p. 327, pl. 80. 2; *Reich. S. A.* t. 56. f. .

a. CALORNIS.

6373. **payanensis,** *Scop.*; *Sonn. Voy.* t. 73; *P. C.* 149. — Philippine I.
cantor, *Gm.*

6374. **chalybea,** *Horsf.* — Java.
strigatus, *Horsf.*; insidiator, *Raffl.* — Sumatra.
panayensis, p., *G. R. Gr.*; cantor, p., *Tem.*

6375. **minor,** *Müll.* — Timor, Lombock.

6376. **metallica,** *Tem. P. C.* 266. — Tim., Celeb., Goram, N. Ceram.

6377. **purpurascens,** *G. R. Gr.*; *Gould, B. A.* pl. — Cape York.
metallica, *Gould.*

6378. **viridescens,** *G. R. Gr.* — New Guinea.
virescens!, *G. R. Gr.*; metallica, *Sclat.* — Aru.
cantor, *Müll.*?

6379. **cantoroides,** *G. R. Gr.* — Mysol.

6380. **obscura,** *Forst.* — Batchian, Gilolo.
Var. — Sula.

6381. **affinis**, *Hay.* — Malacca.

6382. **amboinensis**, *G. R. Gr.* — Amboina.
metallicus, *Bp. et* p., *Tem.*

6383. **nitida**, *G. R. Gr.* — New Ireland.
metallicus, *Garn.*

6384. **columbina**, *Gm.* — Philippines.
opaca, p., *Kittl.*

6385. gularis, *G. R. Gr.* — Mysol.

6386. mysolensis, *G. R. Gr.* — ,,
obscura, var., *Müll.*

6387. mauritianus, *Gm.*; *P. E.* 648. — I. of France.

1588. *b.* —— ?
Psaroides, *Fitz.* 1864, *nec V.* 1816.
Sturnoïdes, *Homb. & Jacq.* 1844.

6388. **atrifusca**, *Peale, Expl. Exped.* pl. 30. 1; *Voy. Pôle Sud*, t. 15. 2. — Samoan I.
corvina, p., *Cass.*; gigas, *Jacq. & R.*

6389. corvina, *Kittl. Mém. Ac. de St. Pétersb.* 1835, t. 19. — Caroline I.

6390. pacifica, *Gm.* — Samoan I.
corvina, p., *Cass.*; Kittlitzi, p. ?, *Finsch & H.*
columbinus, p., *Bp.*

6391. opaca, *Licht.*; *Kittl. Kupf. Vög.* t. 15. 2. — Ladrone, Caroline & Pelew I.
columbinus, *Kittl.*
Kittlitzi, *Finsch & H.* — Semiavin group.

1589. *c.* LAMPROCORAX, *Bp.* 1853.

6392. fulvipennis, *Homb. & Jacq. Voy. Pôle Sud*, t. 14. 2. — Solomon I.

6393. —— ?
pacifica, *Forst.*

1590. *d.* ENODES, *Tem.* 1838.
Calornis, p., *G. R. Gr.*

6394. **erythrophrys**, *Tem. P. C.* 267. — Celebes.

1591. SCISSIROSTRUM, *Lafr.* 1845.
Sissirostrum!, *G. R. Gr.* 1846.
G. of B. ii. p. 327, pl. 80. 4; *Reich. S. A.* t. 80. f. .

6395. **dubium**, *Lath.*; *Mag. de Z.* 1848, t. 59. — ,,
Pagei, *Lafr.*

1592. SAROGLOSSA, *Hodgs.* 1844.
Psaroglossa, *Bl.* 1849.
G. of B. ii. p. 328, pl. 80. 8; *Reich. S. A.* t. 72. f. .

a. Saroglossa.

6396. **spiloptera,** *Vig.*; *Gould, C. B.* pl. 34. — W. & C. Himal.

1593. *b.* Hartlaubius, *Bp.* 1853.
Hartlaubia, *Hartl.* 1857.

6397. **aurata,** *Müll.*; *P. E.* 557. 1. — Madagascar.
madagascariensis, *Bodd.*

1594. FREGILUPUS, *Less.* 1831.

6398. varia, *Bodd.*; *P. E.* 697; *Lev. Prom.* t. 18; *Schl. De Dierk.* fig. p. 181. — I. de la Réunion.
capensis, *Gm.*; madagascariensis, *Shaw.*
tinouch *et* cristata, *V.*
upupa, *Wagl.*

Fam. IV. ICTERIDÆ, *Cab.* 1847.

Subfam. I. Icterinæ, *Sw.* 1831.

Icterina, *Vig.* 1825. Sturninæ, p., *Bp.* 1831.

1595. CACICUS, 1799–1800,
et Caciques, 1797–98, *Cuv.* Cassicus, 3 div., *Cas.* 1867.

a. Psarocolius, *Wagl.* 1829.

Cassicus, *Boie*, 1826, *nec Cuv.*
Ostinops, *Cab.* 1850. Icterus, *Tem.* 1820, *nec Briss.* 1760.
G. of B. ii. p. 342, pl. 85. 2; *Reich. S. A.* t. 73. f. .

6399. **citrius,** *Müll.*; *P. E.* 344; *Pall. Spic.* vi. t. 1; *Sw. B. Braz.* pl. 32. — Guiana, Brazil.
cristatus, *Bodd.* — Bog., Argent. R.
maximus *et* decumanus, *Pall.* — Peru, Bolivia.

6400. **viridis,** *Müll.*; *P. E.* 238. — Brazil.
rufirostris, *Shaw*; virens, *Schreb.* — Pará.
cristatus, var. *Gm.*

6401. **yuracares,** *Lafr.*; *D'Orb. Voy. A. M.* t. 51. 1; *Casteln. Voy.* t. 19. 1. — N. of S. Amer., Bolivia, Peru.
yuracarium, *Sclat.*; Devillii, *Bp.* — Upper Amazon.

6402. **atrovirens,** *Lafr.*; *D'Orb. Voy. A. M.* t. 51. 2. — Bolivia, Peru, Ecuad., Venez.

6403. **Alfredi,** *Desm.*; *Casteln. Voy.* t. 19. 2. — N. of S. America.

6404. **angustifrons,** *Spix, A. B.* t. 62. — Brazil, Bogotá.

6405. bifasciatus, *Spix, A. B.* t. 61; *Schl. De Dierk.* fig. p. 185. — Brazil.

6406. **montezuma,** *Less. Cent. de Z.* t. 7. — C. America.
montezumæ, *Sclat.*; bifasciata, p., *Cab.* — S. Mexico.

6407. guatimozinus, *Bp.* — New Granada.

1596. *b.* Ocyalus, *Waterh.* 1840.
Cassicus, 4 div., *Cass.* 1867.

6408. **latirostris,** *Sw.* — Brazil.
popayanus, *Waterh.* — Upper Amazon.

6409. **Wagleri,** *G. R. Gr.*; *G. R. Gr. & M. G. B.* pl. 85. — Venezuela, Panama, Guatem.

1597. *c.* Clypicterus, *Bp.* 1850.
Cassicus, 5 div., *Cass.* 1867.

6410. **Oseryi,** *Devill.*; *Casteln. Voy.* t. 18. 3. — Braz., Up. Amaz.

6411. ? leucurus, *Max.* — Rio Pardo.

1598. *d.* Amblycercus, *Cab.* 1851.
Cassiculus, *c.* Amblycercus, *Sclat.* 1862.

6412. **solitarius,** *V.*; *Spix, A. B.* t. 63. 1. — Bolivia.
nigerrimus, *Spix*; bursarius, *Merr.* — Brazil.

6413. Prevostii, *Less. Cent. de Zool.* t. 54. — Ecuador.
nigerrimus, *Sw.* — C. America.

1599. *e.* Cassiculus, *Sw.* 1817. (suppr. in 1837.)
Cassicus, 2 div., *Cass.* 1867. Cassiculus, *a*, *Sclat.* 1862.

6414. **melanicterus,** *Bp.*; *Jard. & S. I. O.* pl. 45; *P. C.* 482. — Mexico, Oaxaca.
coronatus, *Sw.*
diadematus, *Tem.*

6415. **leucoramphus,** *Bp.* — Bogotá.
chrysonotus, *Lafr.*? — Ecuador.

6416. **flavicrissus,** *Sclat. & S.* — Ecuador, Bolivia.

6417. chrysonotus, *Lafr.*; *D'Orb. Voy. A. M.* t. 52. 1. — Bolivia.

1600. *f.* Cacicus, 1799–1800,
et Caciques, 1797–98, *Cuv.* Cassicus, *Ill.* 1811.
Psarocolius, 2 div., *Wagl.* 1827.
Iapus, *Merr.* 1826. Cassicus, 1 div., *Cass.* 1867.

6418. **persicus,** *L.*; *P. E.* 184; *Edw. B.* pl. 319; *Sw. B. Br.* pl. 3. — Brazil, Trinidad.
icteronotus, *V.*; cassicus, *Daud.* — Bolivia, Peru.
cacicus, *Shaw.*

6419. **hæmorrhous,** *L.*; *P. E.* 482; *Sw. B. Braz.* pl. 1. — Cayenne, Brazil.

6420. **uropygialis,** *Lafr.*; *Hahn, Voy.* t. 6? — Columbia.
curvirostris, *Lafr.* — Bolivia.

6421. **microrhynchus,** *Sclat. & S.* — Panam., Verag.
uropygialis, *Lawr.* — St. Fé, N. Granad.

5422. **affinis,** *Sw. B. Braz.* pl. 2. — Brazil.
crassirostris, *Aliq.*

6423. vitellinus, *Lawr.* — Panama.
icteronotus, *Lawr.* — N. of S. America.

6424. melanurus, *Cass. Prev. Ois. Exot.* t. 71? — Guayaquil.

1601. *g.* ARCHIPLANUS, *Cab.* 1851.

Cassiculus, *b*, *Sclat.*
Cassicus, 2 div., p., *Cass.*

6425. **albirostris,** *V.*; *Zool. Journ.* iii. pl. 9, suppl. — Rio Grande.
chrysopterus, *Vig.*; dubius, *Merr.*

1602. ICTERUS, *Briss.* 1760.

Xanthornis, *Scop.* 1777, *et Cuv.* 1817. Oriolus, *Lath.* 1790, *et Ill.* 1811. Psarocolius, *Sundev.* 1835. Rhyndace, *Moehr.* 1752. Troupiales, *Cuv.* 1797–98. Icterus, *d*, *Sclat.* Icterus, 1, *Cass.*
G. of B. ii. p. 343, pl. 85. 3; *Reich. S. A.* t. 73. f. .

a. ICTERUS.

6426. **vulgaris,** *Daud.*; *P. E.* 532; *Aud. B. A.* vii. pl. 499. — N.of S.Amer.,W. Indies.
icterus, *L.*; xanthornis, *Scop.* — S. of U. S.?

6427. **longirostris,** *V.* — N. of S. Amer.
jamaicensis, p., *Lafr.* — New Granada.

6428. **jamacaii,** *Gm.*; *Hahn, Voy.* t. 1; *Prev. Ois. Exot.* t. 70. — Brazil, Bolivia.
aurantius, *Hahn*; jamaicensis, *Lafr.* — Peru.

1603. *b.* EUOPSAR, *Cass.* 1867.

Icterus, 2 div., *Cass.* Icterus, *d*, p., *Sclat.*

6429. **croconotus,** *Wagl. Dict. Sci. Nat.* t. 50. 1; *Guér. Ic. R. A.* t. 20. 1. — Brazil, Bolivia.
jamacaii, *Valenc.* — Upper Amazon.

6430. **pustulatus,** *Wagl.*; *Sclat. & S. E. O.* pl. 24. — Mexico.
californicus, *Less.*

6431. **pectoralis,** *Wagl.*; *Mag. de Zool.* 1844, t. 52; *Des M. I. O.* t. 10. — C. America.
guttulatus, *Lafr.*

6432. Graysonii, *Cass.* — Tres Marias I.

6433. Sclateri, *Cass.* — Nicaragua.
mentalis, *Sclat.* — Guatemala.

1604. *c.* ANDRIOPSAR, *Cass.* 1867.

Xanthornus, 1789–1800,
et Carouges, 1797–98, *Cuv.*
Icterus, *c*, p., *Sclat.* Icterus, 3 div., *Cass.*

6434. **mesomelas,** *Wagl. Less. Cent. de Z.* t. 22. — Mex., Guatem.
atrigularis, *Less.*

6435. **Giraudii,** *Cass. Journ. Ac. Phil.* i. pl. 17. — S. C. America.
chrysater, *Less.*?; melanopterus, *Hartl.* — Guatem.,Bogotá.

6436. **gularis,** *Wagl.*; *Less. Cent. de Z.* t. 41; *Des M. I. O.* t. 9. — Mexico.
mentalis, *Less.*

6437. **xanthornus,** *Gm.*; *P. E.* 5. 1; *Edw. B.* pl. 243. — Venez., Trinid.
Linnæi, *Bp.*; nigrigularis, *Hahn?*; xanthornis, *Wagl.* — Cayen., N. Gran.

6438. **auratus,** *Bp.* — Mexico.
mexicanus *et* nigrogularis, *Bp.*

6439. **Salvinii,** *Cass.* — Costa Rica, Nicaragua.

6440. Grace-Annæ, *Cass.* — W. of S. Amer.

1605. *d.* Ateleopsar, *Cass.* 1867.
Icterus, 4 div., *Cass.* Icterus, *c*, p., *Sclat.*

6441. **melanocephalus,** *Wagl.*; *Cass. B. of Calif.* pl. 21. — S. Mexico.
graduacauda, *Less.*?

6442. Audubonii, *Giraud.* — N. Mexico.
melanocephalus, p., *Cass.* — Texas.

1606. *e.* Cassiculoides, *Cass.* 1867.
Icterus, 5 div., *Cass.* Icterus, *c*, p., *Sclat.*

6443. **parisorum,** *Bp.*; *Baird, B. of N. A.* pl. 61. 1. — Mex., L. Califor.
melanochrysura, *Less.*; melanogaster, *Sw.* — Texas.
Scottii, *Couch*; melanocephalus, *Hahn*?

1607. *f.* Gymnomystax, *Reich.* 1858.
Leistes, 2 div., *Cass.* 1866.
Reich. S. A. t. 73. f. .

6444. **mexicanus,** *L.*; *P. E.* 533; *Spix, A. B.* t. 66. — Brazil, Cayenne.
melanicterus, *V.*; citrinus, *Spix.*
gymnops, *Wagl.*

1608. PENDULINUS, *V.* 1816.
Icterus, *Daud.* 1800, *et Vig.* 1825.
Xanthornus, *G. R. Gr.* 1840. Icterus, *c.* Xanthornus, *Sclat.* 1862.
Bonanivorus, *Cass.* 1867. Pendulinus, 1 div., *Cass.* 1867.
G. of B. ii. p. 343.

a. Pendulinus.

6445. **rufigaster,** *V.* — Guadeloupe, Rio Grande.

6446. bonana, *L.*; *P. E.* 535. 1. — W. Indies.
bananus, *V.*; bonanæ. *Wagl.* — Martinique.

6447. rufaxillus, *Bp.* — Mexico.

1609. *b.* Poliopsar, *Cass.* 1867.
Pendulinus, 2 div., *Cass.* 1867. Icterus, *c*, p., *Sclat.*

6448. **Wagleri,** *Sclat.*; *Baird, B. N. A.* pl. 61. 2. — „
flavigaster, *Wagl.*; dominicensis, *Bp.* — Guatemala.

6449. **prosthemelas,** *Strickl. Contr. Orn.* 1850, pl. 62. — „
Lessoni, *Bp.* — Costa Rica.

6450. maculi-alatus, *Cass. Journ. Ac. Phil.* i. pl. 16. 1. — Guatemala.

1610. *c.* MELANOPSAR, *Cass.* 1867.

Pendulinus, 3 div., *Cass.* 1867. Icterus, *c*, p., *Sclat.*
G. of B. ii. pl. 85. 1; *Reich. S. A.* t. 73. f. ?

6451. **chrysocephalus,** *L.*; *Spix, A. B.* t. 67. 1; *V. Gal. des Ois.* t. 86; *Merr. Icon. Av.* t. 3. — N. of S. Amer., Cayenne.
chrysoptera, *Merr.*

6452. **dominicensis,** *L.*; *P. E.* 5. 2. — St. Domingo.
flavigaster *et* viridis, *V.* — Cuba.

6453. **leucopteryx,** *Wagl.*; *Leach, Zool. M.* pl. 2. — Jamaica.
personatus, *Tem.*; mexicanus, *Leach.*
nidipendulus, *Gm.*?

6454. **cayanensis,** *L.*; *P. E.* 535. 2; *Edw. B.* pl. 322; *Sw. Zool. Ill.* i. pl. 22. — N. of S. Amer.
flaviscapulatus, *Less.*

6455. chrysopterus, *V.* — Paraguay, Chili, Buen.Ay.,Bol.
cayanensis, p., *Cab.*

6456. tibialis, *Sw.* — Brazil.
flavaxilla, *Hahn*?; cayanensis, p., *Cab.*?

6457. chilensis, *Reich.* — W. of S. Amer.

6458. **portoricensis,** *Bryant*; *P. E.* 559? — Porto Rico.
dominicensis, var. portoricensis, *Bryant.*
ater, *Gm.*?; jugularis, *Lath.*?; maculatus, *Müll.*?

6459. hypomelas, *Bp.*; *Sagra's Cuba*, t. 19 bis. — Cuba.
dominicensis *et* virescens, *Vig.*
melanopsis, *Wagl.*; dominicensis, p., *Sclat.*

1611. *d.* ICTERIOIDES, *Cass.* 1867.

Pendulinus, 4 div., *Cass.* Icterus, *c*, *Sclat.*

6460. **cucullatus,** *Sw.*; *Cass. B. Calif. Tex.* pl. 8. — Mexico, Texas, Rio Grande.
Bullockii, *Gundl.*

6461. **auricapillus,** *Cass. Journ. Ac. Phil.* i. pl. 16. 2. — N. of S. Amer., Mexic.,Trinid.

1612. *e.* BANANIVORUS, *Bp.* 1853.

Yphantes, p., *Bp.* 1850. Icterus, *b.* Bananivorus, *Sclat.*
Pendulinus, 5 div., *Cass.* 1867. Icterus, *Sw.* 1837.

6462. **spurius,** *L.*; *P. E.* 607. 1, 559. 2; *Wils. A. O.* pl. 4; *Aud. B. A.* iv. pl. 219. — N. America.
varius *et* capensis, *Gm.*; castaneus, *Lath.*; ater, *L.*
mutatus, *Wils.*; flavus, *Daud.*
solitaria, nigricollis *et* viridis, *V.*
Lessoni, *Bp.*? — Mexico.

6463. **affinis,** *Lawr. Ann. Lyc. N. Y.* 1851, pl. — Texas, Mexico.
spurius, p., *Baird.*

1613. YPHANTES, *V.* 1816.

Zanthornis, *Sw.* 1837. Hyphantes, *Reich.* 1850.
Icterus, *a.* Hyphantes, *Sclat.* 1862.
G. of B. ii. p. 344, pl 85. 4; *Reich. S. A.* t. 73. f.

a. YPHANTES.

6464. **baltimore,** *L.*; *P. E.* 506. 1; *Wils. A. O.* pl. 1. 3, pl. 53. 4; *V. Gal. des Ois.* t. 87; *Aud. B. A.* iv. pl. 217. — U. States.
tricolor, *Müll.*; baltimorensis, *Bp.* — Jalapa.

6465. **Bullockii,** *Sw.*; *Aud. B. A.* iv. pl. 218. — Mexico, Calif.
auricollis, *Max.*; costototl, *Gundl.* — W. N. America.

6466. Abeillei, *Less.*; *Sclat. & S. Exot. Orn.* pl. 94. — Mexico.
costototl, p. *Gundl.* — California.

6467. ? costototl, *Gm.* — New Spain.
Abeillei, p.?, *Cass.*

1614. *b.* MELANOPHANTES, *Cass.* 1867.

Hyphantes, 2 div., *Cass.* Icterus, *c.* Xanthornus, p., *Sclat.*

6468. **xanthomus,** *Sclat.* — W. Ind., P. Rico, St. Thomas.

1615. *c.* APOROPHANTES, *Cass.* 1867.

Hyphantes, 3 div., *Cass.* Icterus, *c.* Xanthornus, p., *Sclat.*

6469. **pyrrhopterus,** *V.* — N. of S. Amer.
periporphyrus, *Bp.* — Bolivia, Argent. Rep.

Subfam. II. **Agelainæ,** Sw. 1831.

Icterina, p., *Vig.* 1825.
Sturninæ, 1831, *et* Icterinæ, p., 1849, *Bp.*
Sturnina, p., *Vig.* 1825.

1616. AGELAIUS, *V.* 1816.

Agelaeus, *Agass.* Trupialis, *Merr.* 1826.
Sw. C. of B. 5 pt. f. 54, *d*; *G. of B.* ii. p. 346, pl. 86. 1; *Reich. S. A.* t. 73. f. .

a. AGELAIUS.

6470. **phœniceus,** *L.*; *P. E.* 402; *Wils. A. O.* pl. 30; *Aud. B. A.* iv. pl. 216. — N. America.
prædatorius, *Wils.* — England, Texas, Guat., Orizaba.

6471. **gubernator,** *Wagl*; *Aud. B. A.* iv. pl. 215. — California.

6472. **tricolor,** *Aud. B. A.* iv. pl. 214. — „

6473. **humeralis,** *Vig.*; *Sagra, Voy. Cuba,* t. 5. — Cuba.
pyrrhopterus, p., *G. R. Gr.*

6474. assimilis, *Gundl.* — „

1617. *b.* APHOBUS, *Cab.* 1851.

Chopis, *Less.* 1831. Psarocolius, *Bp.* 1850.
Agelajus, *Boie,* 1826. Agelaius, 3 div., *Cass.* 1866.
Sw. C. of B. 5 pt. f. 50, *a.*

6475. **chopi,** *V.*; *Spix, A. B.* t. 64. 2. — Brazil, Bolivia.
unicolor, *Licht.*; sulcirostris, *Spix.* — Argentine Rep.
animosus, *Merr.*; curæus, p., *G. R. Gr.*

1618. *c.* XANTHOCEPHALUS, *Bp.* 1850.

Agelaius, 2 div., *Cass.* 1866.

7740 6476. **icterocephalus,** *Bp. A. O.* pl. 3. 1, 2; *Aud. B. A.* iv. pl. 213. — W. America.
perspicillatus, *Licht.*; xanthocephalus, *Bp.* — Mexico.
longipes, *Sw.*; frenatus, *Licht.* — Greenland.
icterocephalus, *Say* (?).

1619. *d.* AGELASTICUS, *Cab.* 1851.

Thilius, *Bp.* 1853. Agelaius, *b*, *Bp.* 1850.
Agelaius, 4 div., *Cass.* 1866.

6477. **thilius,** *Mol.; Gilliss, U.S. Astr. Exp. Chili,* pl. 16. — Chili.
chrysocarpus, *Merr.*

6478. xanthocarpus, *Bp.* — Peru.
thilius, p., *Cab.*; "chilensis, *Kittl.*," *Bp.* — Buenos Ayres, Argent Rep.

6479. major, *Bp.* — —— ?
thilius, p., *Cass.*

1620. *e.* NESOPSAR, *Sclat.* 1859.

Agelaius, p., *Cass.*

6480. **nigerrimus,** *Osb. Pr. Z. S.* 1861, p. 75, fig. — Jamaica.

6481. cyanopus, *V.* — Parag., Corrient.
hybridus, *Merr.*; cyanops!, *G. R. Gr.* — Braz.?, Bolivia?

1621. *f.* MACROAGELAIUS, *Cass.* 1866.

Quiscalus, p., *Sclat.*

6482. subalaris, *Boiss.* — Bogota, Carac.

1622. LEÏSTES, *Vig.* 1825.

Pedotribes, *Cab.* 1851. Trupialis, *Bp.* 1850, *nec Merr.*

a. LEÏSTES.

6483. **militaris,** *L.*; *P. E.* 236 *et* 536; *V. Gal. des Ois.* t. 88. — Trin.,Cay.,Bog., Maldanado,
americanus, *Gm.*
guianensis, *L.* — Bolivia, Peru.

6484. **superciliaris,** *Natt. & Bp.* — Paraguay, Mex.
americanus, p., *Hartl.* — Boliv., Cayenne, Buenos Ayres.

6485. erythrothorax, *Natt.* — Brazil.
Defilippii, p., *Bp.*

1623. *b.* PSEUDOLEISTES, *Sclat.* 1861.

Leistes, *G. R. Gr.* 1844, *nec Vig.* 1825. Leistes, 4 div., *Cass.*
G. of B. ii. p. 347, pl. 86. 3; *Reich. S. A.* t. 73. f. .

6486. **viridis,** *Gm.*; *P. E.* 236. 1; *Voy. Uranie,* t. 24. — Brazil.
Gasqueti, *Q. & G.*; Suchii, *Vig.*
oriolides, *Sw.*; guirahuro, *V.* — Argentine Rep.
dominicensis, *Licht.*

6487. **virescens**, *V.* — S. Brazil.
anticus, *Licht.*; tenuirostris, *Sw.* — Monte Video, La Plata.
draco, *Merr.*

6488. brevirostris, *Sw.* 2 cent. ¼, 5 pt. fig. 55, *c.* — Brazil.
bicolor, *V.*?; viridis, p., *Cass.*

1624. *c.* CURÆUS, *Sclat.* 1861.
Leistes, 5 div., *Cass.*

6489. **curæus**, *Mol.*; *Kittl. Vög. v. Chili*, t. 2. — Chili.
aterrimus, *Kittl.*; niger, *Sw.*
pustulatus, *Sw.*?

1625. XANTHOSOMUS, *Cab.* 1851.
Chrysomus, *Sw.* 1837. Leistes, 3 div., *Cass.*
Sw. C. of B. f. 243, 5 pt. f. 71, *a*, *b*; *G. of B.* ii. p. 348, pl. 86. 2; *Reich. S. A.* t. 73. f. .

6490. **icterocephalus**, *L.*; *Edw. B.* pl. 323; *P. E.* 343. — Cayen., R. Amaz., Trind., Bogo.

6491. **flavus**, *Gm.*; *Voy. Beagle*, pl. 45. — R. Grande, Monte Video.
flaviceps, *Wagl.*; xanthopygius, *Sw.* — Argentine Rep.

1626. STURNELLA, *V.* 1816.
Cacicus, *Daud.* 1800, *nec Cuv.* 1799.
Sturnus, *Wagl.* 1827. Pedopsaris, *Glog.* 1842.
G. of B. ii. p. 337, pl. 83. 2; *Reich. S. A.* t. 72. f. .

a. STURNELLA.

6492. **ludoviciana**, *L.*; *P. E.* 256; *Wils. A. O.* pl. 19. 2; *V. Gal. des Ois.* t. 90; *Aud. B. A.* iv. pl. 223. — N. America.
magna, *L.*; collaris, *V.*
alaudarius, *Daud.*; mexicanus, *Lawr.*

6493. **neglecta**, *Aud. B. A.* vii. pl. 487. — W. & C. Amer.
hippocrepis, *Sclat.* — Arizona.

6494. mexicana, *Sclat.* — Mexico.
hippocrepis, p., *Sclat.* — Guatemala.

6495. meridionalis, *Sclat.* — Brazil, N. Gran.
ludoviciana, p., *Sclat.* — Trinidad.

6496. hippocrepis, *Wagl.* — Cuba.
collaris, *Vig.*; ludoviciana, *Lemb.*

1627. *b.* PEZITES, *Cab.* 1851.
Sturnella, *Sw.* 1837. Trupialis, *Bp.* 1850.
Sturnella, 2 div., *Cass.* 1866.
Sw. C. of B. f. 244.

6497. **militaris**, *L.*; *P. E.* 113. — Falk. I., Parag., Argent. Rep.

6498. **loyca**, *Mol.* — Chili.
bellicosa, *De Fil.*; brevirostris, *Cab.* — Brazil.

6499. **De Filippii,** *Bp.* — Monte Video.
militaris, *De Fil.*

6500. albipes, *Ph. & L.* — Peru.
militaris, p., *Lafr.?*; loyca, p.?, *Cass.*

1628. AMBLYRHAMPHUS, *Leach*, 1814.

Leistes, *Sw.* 1837. Amblyrhynchus!, *G. R. Gr.* 1840.
Sturnella, 3 div., *Cass.* 1866.
G. of B. ii. p. 348, pl. 86. 4; *Reich. S. A.* t. 73. f. .

6501. **holosericeus,** *Scop.*; *Leach, Zool. Misc.* pl. 36; *Sonn. Voy.* t. 68. — Brazil.
ruber, *Gm.*; bicolor, *Leach.* — Rio de la Plata.
erythrocephalus, *Sw.*; rubricapillus, *Merr.* — Bolivia.
pyrrhocephalus, *Licht.*

1629. DOLICHONYX, *Sw.* 1827.

G. of B. ii. p. 349, pl. 86. 6; *Reich. S. A.* t. 74. f. .

a. Dolichonyx.

6502. **oryzivora,** *L.*; *P. E.* 388; *Wils. A. O.* pl. 12. 1. — N. America.
agripennis, *Bp.*; caudacutus, *Wagl.* — Boliv., St. Marth., Brazil.

1630. *b.* Agelaioides, *Cass.* 1866.

Dolichonyx, 2 div., *Cass.* 1866.

6503. **badius,** *V.*; *Spix, A. B.* t. 65. — S. Brazil.
fringillarius, *Spix*; persicus, p., *Tsch.* — Parag., Argent. Rep.

6504. fuscipennis, *Cass.* — N.E. Brazil.

1631. *c.* Erythropsar, *Cass.* 1866.

Dolichonyx, 3 div., *Cass.* 1866.

6505. **frontalis,** *V.*; *G. R. Gr. & M. G. B.* pl. 86. — Cayenne.
ruficeps, *Merr.*; ruficollis, *Sw.* — N. Brazil.

6506. ruficapillus, *V.* — Paraguay.
frontalis, p., *Sclat.* — Brazil.

1632. MOLOTHRUS, *Sw.* 1831.

Hypobletis, *Glog.* 1842. Molobrus, *Cab.*
G. of B. ii. p. 346, pl. 86. 5; *Reich. S. A.* t. 73. f. .

a. Molothrus.

6507. **ater,** *Bodd.*; *P. E.* 606. 1; *Wils. A. O.* pl. 18; *Aud. B. A.* iv. pl. 212. — N. America.
pecoris *et* fuscus, *Gm.* — Texas, Mexico.
emberizoides, *Daud.* — California.

6508. obscurus, *Gm.* — New Spain.
junceti, *Lath.*; ambigua, *Nutt.?*
pecoris, p., *G. R. Gr.*

1633. *b.* CALLOTHRUS, *Cass.* 1866.
Molothrus, 2 div., *Cass.* 1866.

6509. **æneus,** (*Licht.*) *Wagl.* — Yucatan.
robustus, *Cab.* — Costa Rica, Mex.

6510. Armenti, (*Licht.*) *Cab.* — New Granada, Demerara.

6511. murinus, *Pelz.* — Brazil.
armenti, p. ?

1634. *c.* CYANOTHRUS, *Cass.* 1866.
Molothrus, 3 div., *Cass.* 1866.

6512. bonariensis, *Gm.*; *P. E.* 710. — S.E. America.
niger, *Daud.*?; persicus, p., *Tsch.*

6513. discolor, *V.* — Trinidad.
atronitens, *Cab.*; bonariensis, p., *Cab.* — Cuba.

6514. purpurascens, *Hahn, Vög.* v. t. 4. — Peru, Mexico.

6515. **sericeus,** *Licht.* — Bahia.
bonariensis, p., *G. R. Gr.*; persicus !, ? *Tsch.*

1635. *d.* ? CYRTOTES, *Reich.* 1850.

6516. ? maxillaris, *Lafr.*; *D'Orb. Voy. A. M.* t. 52. 2, 3. — Bolivian Andes.
bonariensis, p., *G. R. Gr.*

1636. *e.* LAMPROPSAR, *Cab.* 1847.

6517. guianensis, *Cab.* — Br. Guiana.

6518. tanagrinus, *Spix, A. B.* t. 64. 1. — Brazil.
sericeus, p., *Bp.*; violaceus, *Max.*; cyanopus, p., *G. R. Gr.* — Rio Amazon.

6519. Cabanisi, *Cass.* — Mexico.
dives, *Cab.* ?

6520. rufo-axillaris, *Cass.* — Buenos Ayres.

Subfam. III. **Quiscalinæ,** *G. R. Gr.* 1840.

Scaphidurinæ, *Sw.* 1831.
Icterina, p., *Vig.* 1825.

1637. QUISCALUS, *V.* 1816.
Quiscala, *Licht.* 1819. Quisculus, *Vig.* 1827.
Chalcophanes, *Wagl.* 1827. Scaphidurus, *Sw.* 1827.
Scaphidura, *Glog.* 1842.
Sw. C. of B. 5 pt. f. 54, *b*; *G. of B.* ii. p. 340, pl. 84. 2; *Reich. S. A.* t. 73. f.

a. QUISCALUS.

6521. **purpureus,** *Bartr.*; *Wils. A. O.* pl. 21. 4; *Bp. A. O.* pl. 5. — E. U. States.
quiscula, *L.*; versicolor, *V.*
purpurea *et* nitens, *Licht.*
purpuratus, *Sw.*

6522. æneus, *Ridgway, Pr. Ac. Phil.* 1869, fig. p. 134. — Mississippi, Labrador.

6523. aglæus, *Baird, B. of N. A.* pl. 32; *Pr. Ac. Phil.* 1869, fig. p. 135. — S. Florida.
baritus, *Baird.* — Bahamas.

1638. *b.* HOLOQUISCALUS, *Cass.* 1866.

6524. **baritus,** *L.*; *Gosse, B. Jam.* pl. 53. — Jamaica.
jamaicensis, *Daud.*; vulgaris, *Tem.*? — St. Domingo.
crassirostris, *Sw.*; navicularis, *Licht.*

6525. **inflexirostris,** *Sw. C. of B.* 5 pt. f. 52 (bill). — —— ?

6526. **lugubris,** *Sw. C. of B.* 5 pt. f. 50, *c*? — Trinidad.
minor, *Cab.*? — Cayenne.

6527. **Gundlachii,** *Cass.*; *De Sagra, Cuba,* t. 18. — Cuba.
barytus, *D'Orb.*

6528. **brachypterus,** *Cass.* — Porto Rico.
barita, *Tayl.*

6529. niger, *Bodd.*; *P. E.* 534. — St. Domingo.

6530. mexicanus, *Cass.* — Mexico.

6531. rectirostris, *Cass.* — —— ?

6532. fortirostris, *Lawr.* — Barbadoes.

1639. *c.* MEGAQUISCALUS, *Cass.* 1866.

6533. **macrourus,** *Sw. C. of B.* 5 pt. f. 51*a* (bill); *Baird, B. N. A.* pl. 58. — Texas, Mex., C. America, New Granada.

6534. **major,** *V.*; *Bp. A. O.* pl. 4. — S. of N. Amer.
quiscala, *Bartr.*; barita, *Wils.*
corvinus, *Sw.*

6535. assimilis, *Sclat.* — Bogota.

6536. palustris, *Sw.* — Mexico.

6537. tenuirostris, *Sw. Cent. of B.* 5 pt. fig. 51, *b*, *c* (bill). — ,,

6538. peruvianus, *Sw.* — Peru.

6539. microrhynchus, *Sclat.* — Panama.
uropygialis, *Lawr.*

1640. *d.* HYPOPYRRHUS, *Bp.* 1850.
Quiscalus, *b*, *Sclat.* 1862.

6540. **pyrrhogaster,** *De Tarr.* — New Granada.

1641. SCOLECOPHAGUS, *Sw.* 1831.

Pendulinus, 2 div., *V.* 1816.
G. of B. ii. p. 340, pl. 84. 1; *Reich. S. A.* t. 73. f. .

a. SCOLECOPHAGUS.

6541. **ferrugineus,** *Gm.*; *Wils. A. O.* pl. 21. 3. — E. of U. States.
niger, *Gm,*; ater, *V.*
virescens, *Wagl.*
labradorius *et* hudsonius, *Gm.*

1642. *b.* EUPHAGUS, *Cass.* 1866.

6542. **cyanocephalus,** *Wagl.*; *Aud. B. A.* vii. pl. 492. — C.& W.of N. Am.
mexicanus, *Sw.*; Breweri, *Aud.* — Mex., Tex., Ariz.

1643. *c.* IDIOPSAR, *Cass.* 1866.

6543. brachyurus, *Cass.* — Bolivia.

1644. *d.* POTAMOPSAR, *Sclat.* 1861.

Quiscalus, *c*, *Sclat.* 1862.

6544. **minor,** *Spix, A. B.* t. 63. 2. — Brazil.
bonariensis, p., *G. R. Gr.*; maxillaris, p., *Lafr.* — Rio Javarri.
sericeus, p., *Sclat.*

1645. CASSIDIX, *Less.* 1831.

Scaphidurus, 1831, *et* Scaphidura, 1837, *Sw.*
Cassicus, *Vig.* 1825.
Sw. C. of B. 5 pt. f. 53, *a*; *G. of B.* ii. p. 341, pl. 84. 3; *Reich. S. A.* t. 73. f. .

a. CASSIDIX.

6545. **ater,** *V.*; *Sw.* 2 *Cent.* & ½, 5 pt. fig. 33, *a*, *b* (bills). — ,,
palliatus, *Wagl.*; barita, *Sw.* — New Granada.
crassirostra, *Sw. C. of B.* 5 pt. f. 53, *a*?; Azaræ, *Merr.* — Ecuador, Peru.
oryzivorus, p., *Cab.*

6546. ? mexicanus, (*Gm.*?) *Less.* — New Spain, Cay.
oryzivorus, p., *Cab.*

6547. ? oryzivorus, *Gm.*; *G. R. Gr.* & *M. G. B.* pl. 84? — Cayenne.
ater, *G. R. Gr.*?; palliatus, p., *Wagl.*

6548. Vieilloti, *Bp.*; *V. Gal. des Ois.* t. 89? — ,,
niger, *V.*?

1646. *b.* DIVES, *Cass.* 1866.

6549. **dives,** *Bp.*; *Rev. et M. de Z.* 1859, t. 3. 2, 3. — Mexico.
Sumichrasti, *De Sauss.* — C. America.

6550. atroviolaceus, *D'Orb.*; *Sagra's Cuba*, t. 19. — Cuba.

6551. æquatorialis, *Sclat.* — Babahoyo.

Fam. V. PLOCEIDÆ, *Cab.* 1847.

Fringillidæ, p., *auct.*

Subfam. I. Ploceinæ, *G. R. Gr.* 1840.

Coccothraustinæ, p., *Sw.* 1837.

1647. TEXTOR, *Tem.* 182 ?

Alecto, *Less.* 1831, *nec Leach*, 1814.
Dertroides, *Sw.* 1837. Alectornis, *Reich.*
G. of B. ii. p. 350, pl. 87. 1.

a. Textor.

6552. **alecto,** *Tem. P. C.* 446. — W. & N.E. Afr.
albirostris, *Sw.*

6553. **panicivorus,** *L.* — Africa.

1648. *b.* Bubalornis, *Smith*, 1836.
Textor, *Reich.*

6554. **erythrorhynchus,** *Smith, I. S. A. Z.* pl. 64. — S. Africa.
niger, *Smith.*

6555. intermedius, *Cab.*; *Decken, Reisen*, iii. t. 11. — E. Africa.

1649. *c.* Dinemellia, *Reich.*

6556 **Dinemellii,** *Horsf.*; *G. R. Gr. & M. G. B.* pl. 87. 1; *Rüpp. U. S.* t. 30. — Shoa.
leucocephalus, *Rüpp.*

1650. HYPHANTORNIS, *G. R. Gr.* 1840.
Ploceus, *Sw.* 1837. Textor, *Bp.* 1851, *nec Tem.*
Sw. C. of B. f. 248; *G. of B.* ii. 351, pl. 57. 2.

a. Hyphantornis.

6557. **cucullata,** *Müll.*; *P. E.* 373, 376; *Sw. Zool. Ill.* pl. 37. — W. & N.E. Afr.
melanocephala *et* textor, *Gm.*
longirostris, *V.*
senegalensis, *Steph.*; velata, *Licht.*
modesta, *Hartl.*
solitarius, *Würt.*; magnirostris, *Verr.*

6558. **spilonota,** *Vig. I. S. A. Z.* pl. 66. 1; *Sw. B. W. Afr.* pl. 32. — S. Africa.
stictonotus, *Smith*; flaviceps, *Sw.*
chrysostictus, *Licht.* cyclospilus, *Reich.*

6559. —— ? — W. Africa.
cucullatus, *Sw.* — Senegambia.

6560. **galbula,** *Rüpp. F. A.* t. 32. 2. — Abyssinia.

6561. **Grayi,** *Verr.*
flavigula, *Hartl.* — W. Africa.

6562. **grandis,** *G. R. Gr.*; *Fras. Zool. Typ.* pl. 45. — „
collaris, *Fras.*

6563. collaris, *V.* — Senegal, Congo.

6564. isabellina, *Lafr.* — Sierra Leone.

6565. Baglafecht, *Bl.* — Somali.
philippina, var. β, *Gm.*; somalensis, *Heugl.*
Spekei, *Heugl.*

6566. cincta, *Cass. Journ. Ac. Phil.* 1862, pl. 23. 2.

6567. **tricolor,** *Hartl.* — Sierra Leone.
collaris, *Gr.*

6568. chrysomelas, *Heugl.* — N.E. Africa.
personata, *Cass.*

6569. chloronota, *Reich. Singv.* t. 40. 304, 305. — W. Africa.

6570. Brandtii, *Reich. Singv.* t. 40. 306. — S. Africa.

1651. *b.* Xanthophilus, *Reich.*

6571. **aureoflava,** *Smith, I. S. A. Z.* pl. 30. — Sierra Leone.
aureiflavus, *Bp.*; subaurea *et* aurea, *Hartl.* — Zanzibar.
concolor, *Heugl.*; aurantius, var. *Bianc.*

6572. Boyeri, *Hartl. & F.* — Mosambique.
aureoflavus, p., *Reich.*

1652. *c.* Oriolinus, *Reich.*

6573. **subaurea,** *Smith, I. S. A. Z.* pl. 30. 1. — S. Africa.
tahatahi, *Smith.*

6574. ? capensis, *Gm. Briss. Orn.* iii. t. 16. 1; *P. E.* 101. 1. — „

6575. **olivacea,** *Hahn, Vög.* t. 4; *Reich. Singv.* t. 42. 315, 316. — Cape of G. Hope.
capensis (*Gm.* ?), *Smith, I. S. A. Z.* pl. 66. 2.
cafer, *Licht.*; abyssinicus, *Less.*
aurifrons, *Tem. P. C.* 175, 176.
icterocephalus, *Sw.*

1653. *d.* Mormolycia, *Reich.*

6576. **abyssinica,** *Gm. F. A.* t. 32. 1; *Reich. Singv.* t. 39. 298, 299. — Abyssinia.
larvata *et* flavoviridis, *Rüpp.*; *Reich. Singv.* t. 39. 300, 301.

1654. *e.* SITAGRA, *Reich.* 1850?
Ploceolus, *Reich.*

6577. **luteola,** *Licht.*; *Reich. Singv.* t. 35. 273. — Senegal, Seneg., Nubia.

6578. **personata,** *V.*; *Gal. des Ois.* t. 84; *Contr. Orn.* 1849, pl. — Africa.
melanotis, *Sw.*?; luteola, p., *Licht.*

6579. **capitalis,** *Lath. Syn.* pl. 112. — Senegambia.

6580. velata, *V.* — S. Africa.
personatus *et* auricapillus, *Sw.*; nigrifrons, *Cab.*
capitalis, p., *Layard.*
mariquensis, *Smith, I. S. A. Z.* pl. 103; æthiops, *Heugl.*?

6581. Cabanisii, *Peters.* — Mosambique.
auricapillus, p., *A. Newt.*; capitalis, *Licht.*

6582. **vitellina,** *Licht.*; *Reich. Singv.* t. 37. 284, 285. — Africa.
ruficeps, *Sw.* — Senegal, Nubia.
sublarvatus, *v. Müll.*; flavomarginatus, *Würt.*
sulfureus, *Reich. Singv.*; galbula, *Antin.*
aurantiiceps, chrysopygus *et* affinis, *Heugl.*

6583. tæniopterus, *Reich. Singv.* f. 281, 282. — N.E. Africa.
atrogularis, *Heugl. Orn. N. O. Afr.* t. 19.

6584. **intermedia,** *Rüpp.* — Abyssinia.

6585. **nigriceps,** *Layard.* — S. Africa.
cucullatus?, *Bocage.* — Mosambique.

6586. Guerini, *G. R. Gr.*; *Ferr. & Gal. Voy. Abyss.* t. 14. — Abyssinia.
melanotis, *Guér.*
auricularis, *Fl. Prev.*
aurantius *et* leucophthalmus, *Heugl.*

1655. *f.* SYCOBROTUS, *Cab.* 1851.
Symplectes, *Sw.* 1837. Eupodes, *Jard.* 1837, *nec Koch*, 1835.

6587. **bicolor,** *V.*; *Jard. & S. I. O.* n. s. pl. 10. — S. & W. Africa.
gregalis, *Licht.*; chrysogaster, *Vig.*
xanthosomus, *Jard.*; chrysomus, *Sw.*
icteromelas, *V.*
Var. — Zambesi.

6588. Kersteni, *Hartl. & F. Decken, Reis.* iv. 404, t. 6. — Zanzibar.

1656. *g.* ANAPLECTES, *Reich.*

6589. **melanotis,** *Lafr. M. de Zool.* 1839, t. 7. — W. Africa.
erythrocephalus, *Rüpp.*
hæmatocephalus, *Würt.*; pyrrhocephalus, *Heugl.*

6590. St. Thomæ, *Hartl. Abhd. d. Nat. Ver. in Hamb.* t. 9. — ,,

6591. nigricollis, *V. O. C.* t. 35; *Reich. Singv.* t. 44. 325. — ,,
atrogularis, *Voigt.* — Zanzibar.

6592. **princeps,** *Bp.* — W. Africa.

6593. **jonquillacea,** *V.* — „
chrysophrys, *Verr.*

6594. flavocapilla, *V.* — Congo.
atricapillus, *V.*

6595. ? rubriceps, *Sundev.* — Caffraria.

6596. leuconotus, *v. Müll.* — Abyssinia.

1657. *h.* HYPHANTURGUS, *Cab.* 1851.
Hyphantornis, *Bp.* 1850.
Sw. C. of B. 5 pt. f. 56, *f*, *g*.

6597. **ocularia,** *Smith, I. S. A. Z.* pl. 30. 2. — S. & W. Africa.
gutturalis, *Vig.*; flavigula, *Hartl.*

6598. **brachypterus,** *Sw. B. W. Afr.* pl. 10. — W. Africa.
ocularius, p., *Hartl. & F.*

6599. aurantia, *V. O. C.* t. 44. — „
Royeri, *Verr.* — Congo.

6600. xanthops, *Hartl.* — Angola.

6601. badia, *Cass.*; *Reich. Singv.* t. 41. 309, 310. — Nubia.
rufocitrinus, *Müll.*; mordoreus, *Less.*
melanocephalus, *Würt.*; axillaris, *Heugl.*

6602. **xanthopterus,** *Hartl. & F.* — Zambesi.

1658. MALIMBUS, 1808, *et* Sycobius, 1816 (suppr. in 1818), *et* Ficophagus, 1820, *V.*
G. of B. ii. p. 351, pl. 87. 4; *Reich. S. A.* t. 76. f. .

6603. **cristatus,** *V. O. C.* t. 42; *Ann. du Mus.* i. t. x. — W. Africa.
malembica, *Daud.*; nigrifrons, *Hartl.*

6604. **textrix,** *Licht.*; *V. O. C.* t. 43. — „
malimbus, *Tem.*; cristatus, ♀, *V.*
rubricollis, *Sw.*; fasciatus, *Steph.*
rufovelatus, *Fras.*

6605. **scutatus,** *Cass. Journ. Ac. Phil.* i. pl. 41. — „

6606. **nitens,** *Gr.*; *G. R. Gr. & M. G. B.* pl. 87. 2. — „

6607. **nigerrimus,** *V.* — „
niger, *Sw.*

6608. **Cassinii,** *Elliot.* — Gaboon.

6609. **occipitalis,** *Elliot.* — „
nuchalis, *Elliot*?

6610. Racheliæ, *Cass. Journ. Ac. Phil.* 1862, pl. 23. 3. — Muni River.

6611. pyrrhocephalus, *Heugl.* — E. Africa.

1659. PLOCEUS, *Cuv.* 1817.

Agelaius, 3 div., *V.* 1816.
G. of B. ii. p. 352, pl. 87. 5; *Reich. S. A.* t. 74. f. .

a. PLOCEUS.

6612. **philippinus,** *L.*; *P. E.* 135. 2; *Reich. Singv.* t. 36. 283. — Philippines.
philippensis, *Sw.*; maculata, *Müll.*
javanensis, *Less.*; fusciceollis, *Reich.*

6613. **hypoxanthus,** *Daud.*; *Sparrm. M. C.* t. 71; *Reich. Singv.* t. 35. 277, 278. — Java.
philippina, *Horsf.*

6614. **manyar,** *Horsf.* — N. & C. India.
flaviceps, *Cuv.*; striata, *Bl.* — Assam, Burmah.
bengalensis, *Jerd.*; hypoxanthus, p., *Bl.* — Malacca.
emberizinus, *Reich. Singv.* t. 36. f. 269–272.

6615. **bengalensis,** *L.*; *P. E.* 393. 2; *Reich. Singv.* t. 33. 262. — Lower Bengal.
aurata, *Müll.*; regina, *Bodd.* — Assam, Burmah.
flavigula, *Hodgs.*; aureus, *Less.*
chrysocephalus, *V.*; albirostris, *Sw.*

6616. baya, *Bl.*; *Reich. Singv.* t. 34. 266–268? — India, Ceylon.
philippinus, *Sykes*; bengalensis, *Sundev.* — Assam, Burmah.
atrigula *et* passerina, *Hodgs.* — Malayana.

1660. *b.* NELICURVIUS, *Bp.* 1851.

6617. **nelicourvi,** *Scop.*; *Sonn. Voy. Ind.* t. 17; *Reich. Singv.* t. 33. 261. — Madagascar.
pensilis, *Gm.*

1661. *c.* QUELEA, *Reich.* 1850.

Hyphantica, *Cab.* 1851.
Reich. S. A. t. 76. f. .

6618. **sanguinirostris,** *L.*; *P. E.* 223. 1; *V. O. C.* t. 22 & 23; *Reich. Singv.* t. 30. 233–235. — W. Africa.
quelea, *L.*
cucullatus, *Müll.*
occidentalis, *Hartl.*
Lathami, *Smith*; *V. O. C.* t. 24.

6619. æthiopicus, *Sundev.* — Sennaar.
sanguinirostris, var. major, *Sundev.*
orientalis, *Heugl.*

1662. *d.* FOUDIA, *Reich.* 1850.

Calyphantria, *Heine*, 1860.
Sw. C. of B. 5 pt. f. 57, *b*, f.; *Reich. S. A.* t. 79. f. .

6620. **madagascariensis,** *L.*; *P. E.* 134. 2; *V. O. C.* t. 63. — Madagascar.
rubra, *Sw.* — Mauritius.

6621. **erythrocephalus,** *Gm.*; *P. E.* 665; *V. O. C.* t. 28. — Madagascar.
rubra, *Gm.*; Martineti, *G. R. Gr.*

6622. **eminentissimus,** *Bp.*; *Bull. N. Arch. Mus.* iii. t. 2. 2. — Madag., Zanzib.

6623. **erythrops,** *Hartl. Abdh. d. Nat. Ver. in Hamb.* ii. t. 8. — W. Africa.
capitata, *Du Bus.*

6624. flavicans, *Newt. Pr. Z. S.* 1865, pl. 1. 1, 2. — I. Rodriguez.

6625. hæmatocephalus, *Heugl.* — Djour.

6626. sechellarum, *E. Newt.* — Seychelles.

6627. algondæ, *Poll. & Schl. F. de Madag.* t. 34. — Mayotte.

6628. **comorensis,** *Cab. Decken, Reisen,* iii. t. 10. — Johanna.

6629. **sakalava,** *Hartl.* — Madagascar.

6630. bruante, *Müll. P. E.* 321. 2; *Reich. Singv.* t. 31. 248. — Isld. of Bourb.
fuscofulva, *Bodd.*; borbonica, *Gm.*

1663. *e.* Pholidocoma, *Reich.* 1850.

6631. **frontalis,** *V. O. C.* t. 16; *Reich. Singv.* t. 19. 169, 170. — W.Afr., Abyssin., Kordofan.

1664. *f.* Sporopipes, *Cab.* 1847.
Reich. S. A. t. 76. f. (Pholidocoma).

6632. **lepidopterus,** *Licht.*; *Smith, I. S. A. Z.* pl. 95; *Reich. Singv.* t. 19. 167, 168. — S. Africa.
squamifrons, *Smith.*

1665. *g.* Oryx, *Less.* 1831, *nec H. Smith,* 1827.
Orynx, *Reich.* 1850.
Xanthomelana, *Bp.* 1850.
Sw. C. of B. f. 160. 247; *Reich. S. A.* t. 76. f.

6633. **capensis,** *L.*; *P. E.* 101. 1, and 659. 1; *Reich. Singv.* t. 24. 204–206. — "
flavescens, *Daud.*; phalerata, *Licht.*
coromandelica !, *Müll.*

6634. **xanthomelas,** *Rüpp. S. U.* t. 28; *Reich. Singv.* t. 24. 207–209. — Abyssinia.
capensis, p., *Hartl. & F.*

6635. **phœnicomerus,** *G. R. Gr.* — Cameroon.
capensis, p., *Hartl. & F.*

6636. minor, *Reich. Singv.* t. 24. 210, 211. — Cape.
capensis, var. minor, *Sundev.*
approximans, *Cab.*; capensis, p., *Hartl. & F.*

1666. *h.* Pyromelana, *Bp.* 1832.
Euplectes, *Sw.* 1829.
Xanthomelana, p., *Bp.*
Reich. S. A. t. 76. f.

6637. **oryx,** *L.*; *P. E.* 6. 2. — Africa.
cardinalis, *Müll.*
pseudoryx, *Reich.*; *P. E.* 309. 2; *V. O. C.* t. 66; *Reich. Singv.* t. 23. 200–202.
Edwardsii, *Reich.*; *Edw. B.* pl. 178; *P. E.* 181. 2.

6638. **Sundevallii,** *Bp.* — Caffraria.
oryx, var. minor, *Sundev.*; oryx, p., *Hartl. & F.*

6639. **flammiceps,** *Sw. B. W. Afr.* i. pl. 13. — E.&W.Af.,Zanzi.
pyrrhozona, *Heugl.*; craspedopterus, *Bp.* — Angola, Abyssin.

6640. **franciscanus,** *Isert*; *P. E.* 134; *V. O. C.* t. 59; *Reich. Singv.* t. 23. 193–199. — W. Africa.
ignicolor, *V.*; moineau, *Müll.*
Petiti, *Kirk.*

6641. **aureus,** *Gm.*; *Brown, Ill. Zool.* pl. 25. 1. — Benguela.
aurinotus, *Sw.*

6642. **Petiti,** *Des Murs*; *Lefebv. Voy. Abyss.* t. 10. 1. — Abyssinia.

6643. **nigriventris,** *Cass. Journ. Ac. Phil.* 1849, pl. 31. 1. — Mosambique.
flammiceps, p., *Hartl. nec Hartl. & F.*

6644. strictos, *Heugl.* — Abyssinia.

1667. *i.* TAHA, *Reich.*

6645. **taha,** *Smith, I. S. A. Z.* t. 7; *Reich. Singv.* t. 32. 257, 258. — S. Africa.
melanocephalus, *V.*?; dubius, *Smith.*
abyssinicus, (*Lath.*) *Reich.*

6646. **afer,** *Gm.*; *Brown, Ill. Zool.* pl. 24. 2; *Reich. Singv.* t. 32. 249–256, and 259, 260. — W. Africa.
melanogaster, *Lath.*; abyssinica, *V.*
ranunculacea, *Licht.*

1668. PHILETÆRUS, *Smith,* 1837.
Philetairus, *G. R. Gr.* Ploceus, *Boie,* 1826.
Philaeterus, *Bp.* 1850.
Sw. C. of B. f. 57, *c*; *G. of B.* ii. p. 353, pl. 87. 7; *Reich. S. A.* t. 76. f.

6647. **socius,** *Lath.*; *Smith, I. S. A. Z.* pl. 8; *Schl. Handl. Dierk.* t. 4. 52. — S. Africa.
Patersoni, *Less.*; lepidus, *Sw.*

1669. NIGRITA, 1842,
et Æthiops, 1841, *Strickl.*
G. of B. ii. p. 353, pl. 87. 3; *Reich. S. A.* t. 76. f. .

a. NIGRITA.

6648. **canicapilla,** *Strickl.*; *Fras. Zool. Typ.* pl. 48; *Reich. Singv.* t. 6. 50, 51. — Fernando Po.
cinereocapilla!, *Sharpe.* — W. Africa.

6649. **Arnaudii,** *Pucher.* — White Nile.
molybdocephala, *Heugl.*

6650. **luteifrons,** *Verr.* W. Africa.

6651. Emeliæ, *Sharpe, Ibis,* 1869, pl. 11. 2. Fantee.

1670. *b.* —— ?

Percnopsis, *Heine,* 1860, *nec Du Bus,* 1850.

6652. **fusconota,** *Fras. Zool. Typ.* pl. 49; *Reich. Singv.* t. 6. 52. Fern.Po,W.Afr.
dorsofusca, *Heine.*

6653. **bicolor,** *Sclat. Cont. Orn.* 1852, pl. W. Africa.

6654. uropygialis, *Sharpe, Ibis,* 1869, pl. 11. 1. Fantee.

1671. PLOCEPASSER, *Smith,* 1836.

Agrophilus, *Sw.* 1837. Philagrus, *Cab.* 1851.
Leucophrys, *Sw.* 1837, *nec Cuv.*
Ploceipasser, *Bp.* 1854.
Sw. C. of B. f. 264; *G. of B.* ii. p. 354, pl. 87. 6; *Reich. S. A.* t. 75?

6655. **mahali,** *Smith, I. S. A. Z.* pl. 65. S. Africa.
pileatus, *Sw.*; hæmatocephalus, *Licht.*

6656. **melanorhynchus,** *Rüpp.* Schoa.

6657. **superciliosus,** *Rüpp. Atl.* t. 15; *Lefebv. Voy Abyss.* t. 9. 2. N. Africa.
Rüppellii, *Bp.*

6658. pectoralis, *Peters.* Mosambique.

Subfam. II. Viduanæ, *Cab.* 1847.

1672. VIDUA, *Cuv.* 1799–1800.

Veuves, *Cuv.* 1797–98. Videstrelda, p., *Lafr.* 1850.
Tetraenura, *Reich.* 1850. Tetrænura, *Bp.* 1850.
G. of B. ii. p. 354; *Reich. S. A.* t. 76. f. .

a. Vidua.

6659. **regia,** *L.*; *P. E.* 8. 1; *V. O. C.* t. 34, 35. Africa.

1673. *b.* —— ?

Vidua, *Reich.* 1850.
Sw. C. of B. f. 246, *b*; *G. of B.* ii. pl. 87. 9; *Reich. S. A.* t. 76. f. .

6660. **principalis,** *L.*; *P. E.* 8. 2; *V. O. C.* t. 36; *Sw. B. W. Afr.* i. pl. 12. ,,
vidua *et* serena, *L.*; *Reich. Singv.* t. 25. 213.
erythrorhyncha, *Sw.*; *Reich. Singv.* t. 25. 214–216. W. Africa.

6661. hypocherina, *Verr. R. et M. de Z.* 1856, t. 16. ,,

6662. decora, *Hartl.* Angola.
principalis, p., *Finsch & H.*

6663. superciliosa, *V. Gal. des Ois.* t. 61; *Reich. Singv.* t. 25. 212. S. Africa.

1674. *c.* VIDESTRELDA, *Lafr.* 1850.

Steganura, *Reich.* 1850, *nec Reich.* 1849 (ending *-us*).
Vidua, *Sw.* 1837. Fringilla, 6 div., *V.* 1816.
Vidua, *a.* Steganura, *Hartl.*
Reich. S. A. t. 76. f. .

6664. **paradisea,** *L.*; *P. E.* 194; *V. O. C.* t. 37, 38; *Sw. B. W. Afr.* i. pl. 11; *Reich. Singv.* t. 28. 224, 225. W.Af., Damaral.

6665. **Verreauxi,** *Cass.*
sphaenura, *Verr.*; *Reich. Singv.* t. 28. 226, 227. E. Africa.
paradisea, *Rüpp.* Abyssinia.

1675. *d.* UROBRACHYA, *Bp.* 1851.

6666. **axillaris,** *Smith, I. S. A. Z.* pl. 17; *Reich. Singv.* t. 29. 228, 229. S. Africa.

6667. **albonotata,** *Cass. Journ. Ac. Phil.* i. pl. 30. 2. E. Africa, Port Natal, Shiré R.

6668. eques, *Hartl. Pr. Z. S.* 1863, pl. 15. E. Africa.

1676. *e.* NIOBE, *Reich.*

6669. **ardens,** *Bodd.*; *P. E.* 647; *Reich. Singv.* t. 26. 219, 220. S. Africa.
signata, *Scop.*; panayensis, *Gm.*
auricollis, *Licht.*; lenocinia *et* torquata, *Less.*
rubritorques, *Sw.*

6670. **concolor,** *Cass. Journ. Ac. Phil.* i. pl. 30. 1. W. Africa.

1677. *f.* COLIUSPASSER, *Rüpp.* 1837.

Coliipasser, *Agass.* Penthetria, *Cab.* 1847.
Coliostruthus, *Sundev.* 1849.
Vidua, *Lafr.* 1850. Pentheria, *Bp.* 1850.
Sw. C. of B. f. 246, *c, d*; *Reich. S. A.* t. 76. f. .

6671. **moineau,** *Müll.*; *P. E.* 183. 1; *V. O. C.* t. 41; *Reich. Singv.* t. 27. 222. ,,
macroura, *Gm.*; longicauda, *Lath.*
flavoptera *et* chrysoptera, *V.*
chrysonota, *Sw.*; flaviscapulata, *Antin.*

6672. **laticauda,** *Licht.*; *Rüpp. F. A.* t. 36. 2; *Reich. Singv.* t. 27. 221.
torquatus, *Rüpp.*

6673. **flavoscapulata,** *Rüpp.*; *P. E.* 183. 1; *Reich. Singv.* t. 27. 223. Abyssinia.
macrurus, *Rüpp.*; macrocercus, *Licht.*

6674. phœnicea, *Heugl.* N.E. Africa.

1678. CHERA, *G. R. Gr.* 1849,
nec Hübn. 1816.
Sw. C. of B. f. 161; *G. of B.* ii. p. 355, pl. 87. 8; *Reich. S. A.* t. 76. f. .

675. **progne**, *Bodd.*; *P. E.* 635; *V. O. C.* t. 39, 40; *Reich. Singv.* t. 29. 233, 232. S. Africa.
caffra *et* longicauda, *Gm.*
phœnicoptera, *Sw.*

Subfam. III. **Spermestinæ**, *Cab.* 1847.

Coccothraustinæ, p., *G. R. Gr.* 1840.
Fringillinæ, p., *Sw.* 1831. Estreldina, *Bl.* 1849.

679. SPERMOSPIZA, *G. R. Gr.* 1840.

Spermophaga, *Sw.* 1837, *nec Schönh.* (ending *-us*)
G. of B. ii. p. 356, pl. 88. 1; *Reich. S. A.* t. 76. f. .; *Sw. C. of B.* f. 245, *b*?

676. **hæmatina**, *V. O. C.* t. 67; *Reich. Singv.* t. 21. 282, 283. W. Africa.
pustulata, *Voigt*; cyanorhynchus, *Sw.*

677. **guttata**, *V. O. C.* t. 68; *Reich. Singv.* t. 21. 281. „
hæmatina, p., *Bp.*; cyanorhynchus, p., *Sw.*

680. PYRENESTES

et Pirenestes, *Sw.* 1837.
Sw. C. of B. 5 pt. f. 64; *G. of B.* ii. p. 356, pl. 88. 2; *S. A.* t. 79. f. .

a. Pyrenestes.

678. **ostrinus**, *V. O. C.* t. 48; *id. Gal. des Ois.* t. 60; *Sw. B. W. Afr.* pl. 9; *Reich. Singv.* t. 21. 178, 179. „
sanguinea, *Sw.*

679. **coccineus**, *Cass. Pr. Ac. Phil.* 1849, pl. 31. 2; *Reich. Singv.* t. 21. 80. „
ostrina, p., *Bp.*

680. personatus, *Dubus.* Senegal.

681. *b.* Coryphegnathus, *Reich.* 1850.

Amblyospitza, *Sundev.* 1850.
Reich. S. A. t. 79. f. .

681. **albifrons**, *Vig.*; *Smith, I. S. A. Z.* pl. 61, 62; *Reich. Singv.* t. 20. 174–177. S. Africa.
frontalis, *Sw.*

682. **capitalbus**, *Bp.* W. Africa.

683. Schiffii, *Bp.* Africa.

684. melanotus, *Heugl.* N.E. Africa.

682. ESTRILDA, *Sw.* 1827.

Bengalis, *Rafinq.* 1815. Habropyga, *Cab.* 1847.
Estrelda, *G. R. Gr.* 1840. Astrilda, *Reich.* 1850.
Loxigilla, p., *Less.*
G. of B. ii. p. 368, pl. 90. 8; *S. A.* t. 75. f. .

a. Estrelda.

6685. **astrild,** *L.*; *P. E.* 157. 2; *Edw. B.* pl. 354. 2 & 179. 2; *V. O. C.* t. 12; *Reich. Singv.* t. 2. 7–9. — S. Africa.
undulata, *Pall.*; cærulescens, *Rüpp.*
cinerea, *Hartl.*; astrilda, *Shaw.*
tricolor, *V. O. C.* t. 19; *Reich. Singv.* t. 1. 6.

6686. rubriventris, *V. O. C.* t. 13; *Reich. Singv*, t. 2. 12. — W. Africa.
astrild, p., *Hartl. & F.*; cinerea, p., *Cab.*

6687. occidentalis, *Fras.* — ,,
astrild, p., *Hartl. & F.*

6688. ? hæmorrhoidalis, *Müll.*; *P. E.* 230. 3; *Brown, I. Z.* pl. 29. 1. — Senegal.
Commersonia, *Bodd.*; melanura, *V.*

6689. ? erythrophthalma, *Müll.*; *P. E.* 230. 2. — ,,
rosea, *Bodd.*; leucopygia, *Bp.*

6690. cinerea, *V. O. C.* t. 6; *Reich. Singv.* t. 2. 10, 11. — N.E.&W.Africa
troglodytes, *Licht.*; nigricauda, *Reich.*
melanopygia, *Heugl.*

6691. nitidula, *Hartl.* — Natal, Gold Co.

6692. **rhodopyga,** *Sundev.*
rhodoptera, *Bp.*; frenata, *Licht.*
leucotis, *Heugl.*

6693. rufibarba, *Ehrenb.* — Arabia.

6694. carmelita, *Hartl.* — Natal.

6695. viridis, *V. O. C.* t. 4; *Reich. Singv.* t. 2. 16. — W. Africa.

6696. **Perreini,** *V.* — ,,
melanogastra, *Sw.*

6697. **atricapilla,** *Verr.* — Gaboon.

6698. melanorhyncha, *Antin.* — Egypt.

6699. rara, *Antin.*; *Cab. Journ.* 1868, t. 1. 4. — N.E. & C. Afr.
hypomelas *et* melanogastra, *Heugl.*

1683. *b.* Brunhilda, *Reich.*
Habropyga, p., *Cab.*

6700. **erythronota,** *V. O. C.* t. 14; *G. R. Gr. & M. G. B.* pl. 90. 1; *Reich. Singv.* t. 2. 13. — South Africa.
lipiniana, *Smith*

1684. *c.* Rhodopyga, *Heugl.* 1868.

6701. rhodopsis, *Heugl.*
♀, paludicola, *Heugl.*; *Cab. Journ.* 1868, t. 1, 2. — N.E. Africa.

1685. *d.* Melpoda, *Reich.*
Habropyga, p., *Cab.*

602. **melpoda,** *V. O. C.* t. 7; *Reich. Singv.* t. 7. 62–64. — Angola.
hippa, *Licht.* — W. Africa.

686. *e.* Coccopygia, *Reich.*

603. **Dufresnii,** *V.*; *P. C.* 221. 1; *Brown, I. Z.* pl. 29. 2; *Reich. Singv.* t. 6. 53, 54. — ,,
melanotis, *Tem.*; neisna, *Licht.*
melanogenys, *Sundev.*

604. quartinia, *Bp.* — Abyss., W. Afric.

605. **Ernesti,** *Heugl.* — Bogosland.
flaviventris (?), *Heugl.* — Gondar.

687. *f.* Uræginthus, *Cab.* 1851.
Granatinæ, *Bp.* 1850.

606. **granatina,** *L.*; *Edw. B.* pl. 191; *P. E.* 109. 3; *V. O. C.* t. 17, 18; *Reich. Singv.* t. 1. 4, 5. — S. & W. Africa.

688. *g.* Mariposa, *Reich.*
Uræginthus, p., *Cab.*

607. **bengalus!,** *L.*; *Edw. B.* pl. 131; *P. E.* 115. 1; *V. O. C.* t. 5; *Kittl. Kupf.* t. 10. 3; *Sw. B. of W. Afr.* pl. 14; *Reich. Singv.* t. 1. 1–3. — W. & E. Africa.
phœnicotis, *Sw.*; benghala, *G. R. Gr.*
angolensis, *L.*; bengalensis, *Shaw.*
mariposa, *Less.*

608. ? versicolor, *V.*

609. incana, *Sundev.* — S. Africa, Natal, Mosambique.
natalensis, *Cab.*; cærulescens, *Licht. & Bianc.*

689. *h.* Amandava, *Bp.* 1850.
Estrelda, *c*, *Bp.* Sporæginthus, p., *Cab.*

610. **amandava,** *L.*; *P. E.* 115. 3; *V. O. C.* t. 1, 2; *Reich. Singv.* t. 4. 25–33. — India, Assam.
mystacea, *V.*?; punctulata, *Reich.* — Burmah.

611. **punicea,** *Horsf.* — Java.
amadava, p., *G. R. Gr.*

612. **flavidoventris,** *Wall.* — Flores, Timor.

690. *i.* Sporæginthus, *Cab.* 1851.
Neisna, *Bp.* 1850. Estrelda, *d*, *Bp.*
Pytelia, *a*, *Reich.*

613. **subflava,** *V.*; *P. C.* 221. 2; *G. R. Gr. & M. G. B.* pl. 90. 2, 3; *Reich. Singv.* t. 7. 57–59. — W. Africa.
sanguinolenta, *Tem.*
Mitchellii, *Reich. Singv.* t. 18. 161, 162.
subflava orientalis *et* miniatus, *Heugl.*
sanguinolenta, *Lefeb.*

1691. *j.* LAGONOSTICTA, *Cab.* 1851.
Amandava, p., *Bp.* 1850.

6714. **rubricata,** *Licht.*; *V. O. C.* t. 9. — S. Africa. P. Natal.
senegala, *V.*

6715. **rufopicta,** *Fras. Zool. Typ.* pl. 51; *Reich. Singv.* t. 6. 38. — W. Africa.
rufopectus !, *G. R. Gr.*; rubricata, p., *Cab.*

6716. **minima,** *V. O. C.* t. 10; *Reich. Singv.* t. 6. 34, 35. — ,,
senegala, p., *Licht.*

6717. **senegala,** *L.*; *P. E.* 157. 1; *Reich. Singv.* t. 6. 36. — ,,
ignita, *Gm.*; cerata, *Müll.*

6718. **cærulescens,** *V. O. C.* t. 8; *Reich. Singv.* t. 2. 14, 15. — S.W.&N. Africa.

6719. rhodopareia, *Heugl.* — Bogosland.
senegala, p.?, *Cab.*

6720. lateritia, *Heugl.* — C. Africa.

6721. nigricollis, *Heugl.* — ,,
larvata, *Antin.*

6722. vinacea, *Hartl.* — W. Africa.

6723. fimbriata, *Reich.* — ,,

1692. *k.* AIDEMOSYNE, *Reich.*

6724. **modesta,** *Gould, B. A.* iii. pl. 85; *Reich. Singv.* t. 3. 23, 24. — New S. Wales.

1693. *l.* BATHILDA, *Reich.*

6725. **ruficauda,** *Gould, B. A.* iii. pl. 84; *Reich. Singv.* t. 5. 41–43. — ,,

1694. *m.* HYPARGOS, *Reich.*
Habropyga, *Bp.* 1850, *nec Cab.*

6726. **margaritata,** *Strickl. Ann. N. H.* 1844, pl. 10. — Madagascar.
Verreauxii, *Mass.*; *Des Murs, I. O.* t. 64; *Reich. Singv.* t. 6. 49.

6727. niveiguttata, *Peters.* — Mosambique.
guttata, *Bianc.*

1695. *n.* MORMOLYCIA, *Reich.*

6728. larvata, *Rüpp. F. A.* t. 36. 1. — E. Africa.

1696. *o.* PYTELIA, *Sw.* 1837.
Pytilia, *Agass.* Zonogastris, *Cab.* 1851.
Marquetia, *Reich. S. A.* t. 76. f. .

6729. **melba,** *L.*; *Edw. B.* pl. 272. 2, and 128; *Reich. Singv.* t. 60, 61, t. 18. 159, 160. — South Africa.
conchata, *Müll.*; *P. E.* 203. 1; speciosa, *Bodd.*; elegans, *Gm.*

6730. **criterior**, *Strickl.*; *Edw. B.* pl. 272, low. fig. — N. & W. Africa.
elegans, *Rüpp.*; melba, p., *Bp.* — S.W. Africa.

6731. afra, *Gm.*; *Brown, Ill. Zool.* pl. 25. 2. — Angola.
melba, p., *Hartl. & F.*

6732. **phœnicoptera**, *Sw. B. of W. Afr.* pl. 16; *Reich. Singv.* t. . 65. — Gambia.
erythroptera, *Less.*

6733. ? Hartlaubi, *Bianc. Spec. Zool. Mosamb.* t. 4. 2. — Mosambique.

6734. **formosa**, *Lath.* — India.
lateralis, *Verr.*; elegans, p.?, *Cab.*

6735. Monteiri, *Hartl. Pr. Z. S.* 1860, pl. 161. — Angola.

6736. capistrata, *Hartl.* — Bissoa.

6737. lineata, *Heugl.* — W. Abyssinia.
polysona, *Würt.*

6738. hypogrammica, *Sharpe.* — Fantee.
afra, p.?, *Hartl.*

1697. *p.* Emblema, *Gould*, 1842.
Reich. S. A. t. 76. f. .

6739. **picta**, *Gould, B. A.* iii. pl. 97; *Reich. Singv.* t. 47, 48. — N.W. Australia.

1698. *q.* Neochmia, *Homb. & Jacq.* 1845.

6740. **phaeton**, *Homb. & Jacq.*; *Voy. Pôle Sud*, t. 22. 3; *Gould, B. A.* iii. pl. 83; *Reich. Singv.* t. . 39, 40. — N. Australia.

1699. AMADINA, *Sw.* 1827.
Sporothlastes, *Cab.* 1847.
G. of B. ii. p. 369; *Reich. S. A.* t. 76. f. ?

a. Amadina.

6741. **fasciata**, *Gm.*; *Brown, I. Z.* pl. 27. 1; *V. O. C.* t. 58; *Sw. B. W. Afr.* pl. 15; *Reich. Singv.* t. . 102–104. — Africa.
jugularis, *Shaw*; detruncata, *Licht.*

6742. **erythrocephala**, *L.*; *V. O. A.* t. 49; *Smith, I. S. A. Z.* pl. 69. — ,,
maculosa, *Burch.*
reticulata, *Voigt*; brasiliensis, *Bodd.*

6743. ? fimbriata, *Müll.*; *P. E.* 224. 1. — Macao.
melanictera, *Gm.*

6744. ? notata, *Müll.*; *P. E.* 224. 2. — Java.
melanoleuca, *Gm.*

6745. argus, *Reich. Singv.* t. 12. 108. — Senegal.

1700. *b.* SPERMESTES, *Sw.* 1837.

G. of B. ii. pl. 90. 7.

6746. **cucullata,** *Sw.*; *Reich. Singv.* t. 12. 114, 115. — E. & W. Africa.
prasipteron, *Less.*; scutata, *Heugl.*
"æneocephala, *Aliq.*," *Bp.*

6747. **poensis,** *Fras. Zool. Typ.* pl. 50. 1; *Reich. Singv.* t. 13. 111. — W. Africa.

6748. **bicolor,** *Fras. Zool. Typ.* pl. 50. 2; *Reich. Singv.* t. 12. 112, 113. — „

6749. rufodorsalis, *Peters.* — E. Africa.
punctipennis, *Bianconi, Spec. Zool. Mosamb.* t. iv. 1. — Zanzib.,Mosamb.

6750. nigriceps, *Cass.* — Zanzibar.

1701. *c.* LEPIDOPYGIA, *Reich.*

Spermestes, p., *Bp.*

6751. **nana,** *Pucher.*; *Mag. de Zool.* 1845, t. 3; *Reich. Singv.* t. . 152. — Madagascar.

1702. *d.* AMAURESTHES, *Reich.*

6752. **fringilloides,** *Lafr. Mag. de Zool.* 1835, t. 48. — E. & W. Africa.
pectoralis, *Bl.*

1703. *e.* MUNIA, 1836,

et Dermophrys, 1841, *Hodgs.*
Loxia, *Less.* 1831. Maja, *Reich.* 1850.

6753. **molucca,** *L.*; *P. E.* 139. 2; *Reich. Singv.* t. 14. 118–120. — Moluc., Celebes.

6754. **maja,** *L.*; *P. E.* 109. 1, 2; *V. O. C.* t. 56; *Reich. Singv.* t. 14. 130–132. — Java, Sumatra, Pinang.
leucocephala, *Raffl.*; cubeensis, *Daud.*

6755. **pallida,** *Wall.* — Celeb., Lombok, Flores.

6756. **ferruginosa,** *Sparrm. M. C.* t. 90, 91; *P. C.* 500. 3; *Reich. Singv.* t. 15. 134, 135. — Java.
majanoïde, *Tem.*; ferruginea, *Gm.*

6757. **flaviprymna,** *Gould, B. A.* iii. pl. 96; *Reich. Singv.* t. 8. 70, 71. — N. Australia.

6758. **malacca,** *L.*; *Edw. B.* pl. 355. 2; *P. E.* 139. 3; *V. O. C.* t. 52; *Reich. Singv.* t. 14. 121, 122. — Java?
ferruginea, *Lath.*; javensis, *Bl.* — S. India, Ceylon.
jacobin, *Müll.*; braccata, *Licht.*

6759. **atricapilla,** *V. O. C.* t. 53. — N. India.
rubronigra, *Hodgs.*; melanocephala, *M'Clell.* — Lower Bengal.
sinensis, *Reich. Singv.* t. 14. 123, 124?

6760. **sinensis**!, *Bl.*; *Edw. B.* pl. 43; *Motl. & D. N. H. Labuan,* pl. — Java, Sumatra, Borneo.
malacca, var., *L.*; malacca, p., *Bl.*
verecunda, *Reich. Singv.* t. 15. 130?

6761. **minuta,** *Meyen, Nov. Act. Bonn.* t. 12. 2. — Philippine I.

6762. **malabarica,** *L.*; *Jard. & S. I. O.* pl. 34; *Reich. Singv.* t. . 150. — India, Ceylon.
bicolor, *Tick.*; cheet, *Sykes.* — Sindh, Punjab.

6763. fuscans, *Cass.* — Borneo.

6764. formosana, *Swinh.* — I. of Formosa.

6765. tritissima, *Wall.* — New Guinea.

6766. Jagori, *Cab.* — Luçon.

1704. *f.* Donacola, *Gould*, 1841.
Weebongia, *Less.* 1845.
Munia, p., *Gould.*
S. A. t. 75. f. .

6767. **castaneothorax,** *Gould, B. A.* iii. pl. 94; *Reich. Singv.* t. 8. 72, 74. — E. Australia.
albiventer, *Less.*

6768. **pectoralis,** *Gould, B. A.* iii. pl. 95; *Reich. Singv.* t. 8. 73, 76. — N.W. Australia.

6769. bivittata, *Reich. Singv.* t. 8. 75. — Australia.

1705. *g.* Poëphila, *Gould*, 1842.
S. A. t. 75. f. .

6770. **acuticauda,** *Gould, B. A.* iii. pl. 90; *Reich. Singv.* t. 9. 82, 83. — N. Australia.

6771. **personata,** *Gould, B. A.* iii. pl. 91; *Reich. Singv.* t. 9. 80, 81. — „

6772. **cincta,** *Gould, B. A.* iii. pl. 93; *Reich. Singv.* t. 9. 79. — New S. Wales.

6773. leucotis, *Gould, B. A.* iii. pl. 92; *Reich. Singv.* t. 9. 77, 78. — N. Australia.

1706. *h.* Chloëbia, *Reich.*
Poëphila, p., *Gould.*
S. A. t. 75. f. .

6774. **Gouldiæ,** *Gould, B. A.* iii. pl. 88; *Voy. Pôle Sud*, t. 22. 2; *Reich. Singv.* t. 10. 84–86. — „

6775. **? mirabilis,** *Homb. & Jacq. Voy. Pôle Sud*, t. 22. 1; *Gould, B. A.* iii. pl. 89; *Reich. Singv.* t. 10. 87, 88. — „

1707. *i.* Padda, *Reich.* 1850.
Oryzornis, *Cab.* 1851. Fringilla, *L.* 1758, *nec* 1735.
Amadina, *Sundev.* 1836.
S. A. t. 76. f. .

6776. **oryzivora,** *L.*; *P. E.* 152. 1; *Edw. B.* pl. 41, 42; *V. O. C.* t. 61; *Sparrm. M. C.* t. 89; *Reich. Singv.* t. 15. 136–139. — Java.
javensis, *Sparrm.*; leucotis, *Bl.* — Lomb., E. Africa.
calcar, *Gm.* — Mauritius.

6777. **fuscata,** *V. O. C.* t. 62; *Reich. Singv.* t. 15. 140. — Timor.

1708. *j.* Lonchura, *Sykes*, 1832, *nec Schön.* 1801 (ending *-us*).
Oxycerca, *G. R. Gr.* 1842. Uroloncha, *Cab.* 1851.
S. A. t. 79. f. .

6778. **undulata,** *Müll.*; *P. E.* 139. 1; *V. O. C.* t. 50; *P. C.* 500. 1; *Reich. Singv.* t. 15. 141, 142. — Java.
nisoria, *Tem.*

6779. **punctulata,** *L.*; *Edw. B.* pl. 40; *Reich. Singv.* t. 15. 143–145. — India, Ceylon.
punctularia, *Gm.*
undulata, *Lath.*; nisoria, *Hodgs.*
lineoventer, *Hodgs.*
similaris, *Stoliczka.*

6780. **Kelaartii,** *Bl.* — Ceylon.
montatus, *Kel.*; pectoralis?, *Bl.*

6781. **acuticauda,** *Hodgs.* — Himal., Assam.
molucca, p., *Bl.* — Burmah, China, Formosa.
6782. pectoralis, *Jerd.* — India, W. Ghats.

1709. *k.* Diacmura, *Reich.*

6783. **quinticolor,** *V. O. C.* t. 54; *Reich. Singv.* t. 17. 155. — Timor.
maia, *Less.*

6784. variegata, *V. O. C.* t. 51; *Reich. Singv.* t. 17. 151. — —— ?
molucca, p., *Bp.*

1710. *l.* Euodice, *Reich.*
Uroloncha, p., *Cab.*

6785. **cantans,** *Gm.*; *Brown, I. Z.* pl. 27. 2; *V. O. C.* t. 57?; *Reich. Singv.* t. 146–149. — Nubia, Abyssin.

1711. *m.* Trichogramoptila, *Reich.*

6786. **striata,** *L.*; *P. E.* 153. 1; *P. C.* 500. 1; *Reich. Singv.* t. 116, 117. — Malabar.
leuconota, *Tem.*; leucogastra, *Bl.*

6787. **leucogastroïdes,** *Horsf. & M.* — Java.
striata, *Horsf.*
6788. ? melanopygia, *Reich.*

1712. *n.* Stagonopleura, *Reich.* 1850.
Steganopleura, *Bp.* 1850.
Sporothlastes, *Bp.* 1850, *nec Cab.* 1847.
S. A. t. 75. f. .

7285 6789. **guttata,** *Shaw, Lev. Mus.* ii. pl. 48; *V. O. C.* t. 26; *Gould, B. A.* iii. pl. 86; *Reich. Singv.* t. 44–46. — New S. Wales.
leucocephala, var. *Lath.* — S. Australia.
Lathami, *Vig. & H.*

1713. *o.* Tæniopygia, *Reich.*

Stagonopleura, p., *Cab.*

6790. **castanotis,** *Gould, B. A.* iii. pl. 87; *Reich. Singv.* t. 8. 67–69. — Australia.

6791. **insularis.** *Wall.* — Timor.

guttata, *V. O. C.* t. 3. — Flores.

1714. *p.* Stictoptera, *Reich.*

Steganopleura, *Bp.* 1850.

6792. **annulosa,** *Gould, B. A.* iii. pl. 81; *Reich. Singv.* t. 10. 89, 90. — N. Australia.

6793. **Bichenovii,** *Vig. & H.*; *Jard. & S. I. O.* pl. 12. 3; *Gould, B. A.* iii. pl. 80; *Reich. Singv.* t. 10. 91, 92. — New S. Wales.

1715. *q.* Ægintha, *Cab.* 1851.

6794. **temporalis,** *Lath.*; *Lewin, B. N. H.* pl. 12; *Jard. & S. Ill. Orn.* pl. 12; *Gould, B. A.* iii. pl. 82; *Reich. Singv.* t. 3. 16–18. — New S. Wales, S. Australia.

quinticolor, *V. O. C.* t. 15.

6795. optata, *Finsch. & Hartl. Fauna Centralpol.* t. 10. 1. — Samoan I.

1716. *r.* Zonæginthus, *Cab.* 1851.

6796. **bella,** *Lath.*; *V. O. C.* t. 55; *Gould, B. A.* iii. pl. 78; *Reich. Singv.* t. 3. 19, 20. — New S. Wales.

nitida, *Lath. Syn.* pl. 131; *V. O. C.* t. 60. — Van Diem. Land.

6797. **oculea,** *Quoy. & G. Voy. l'Astrol.* t. 18. 2; *Gould, B. A.* iii. pl. 79; *Reich. Singv.* t. 3. 21, 22. — W. Australia.

1717. *s.* Ortygospiza, *Sundev.* 1850.

Otygospiza, *Bp.* 1850?

6798. **polyzona,** *Tem. P. C.* 221. 3; *Reich. Singv.* t. 7. 66. — Africa.

fuscocrissa, *Heugl.*? — Abyssinia.

6799. atricollis, *V.* — Cape Lopez.

6800. lunulata, *Tem.* — Senegal.

1718. *t.* Amblynura, *Reich.*

Erythrura, p., *Bp.*

6801. **Pealei,** *Hartl.*; *U. S. Expl. Exped.* pl. 8. 1; *Reich. Singv.* t. 11. 93, 94. — Feejee I.

prasina, *Peale.*

6802. cyanovirens, *Peale, U. S. Expl. Exped.* pl. 8. 2; *Fauna Centralpol.* t. 9. 4; *Reich. Singv.* t. 11. 95. — Upolu.

Pucherani, *Bp.*

1719. *u.* Acalantha, *Reich.*

Erythrura, p., *Bp.*

6803. **psittacea,** *Gm.*; *Lath. Syn.* pl. 48; *V. O. C.* t. 32; *Reich. Singv.* t. 11. 96. — New Caledonia.

pulchella, *Forst.*; Paddoni, *Macgill.*

6804. Kittlitzi, *Bp.* — Caroline Islands.
trichoa, p., *Bp.* — Ualau.

1720. *v.* ERYTHRURA, *Sw.* 1837.
Erithrina, *Bl.* 1849. Geospiza, *Peale.*
S. A. t. 76. f. .

6805. **prasina,** *Sparrm. M. C.* t. 72, 73; *V. O. C.* t. 20; *P. C.* 96; *Reich. Singv.* t. 11. 99–101. — Java, Sumatra.
cyanopis *et* quadricolor, *Gm.*; *P. E.* 101. 2.
sphecura *et* sphenura, *Tem.*
viridis, *Sw.*

6806. **trichroa,** *Kittl. Mém. Ac. Pétersb.* 1835, t. 10; *Reich. Singv.* t. 11. 98. — Ternate, Batchian.
trichura !, *G. R. Gr.*; modesta, *Wall.* — Gilolo.

6807. tricolor, *V. O. C.* t. 20; *Reich. Singv.* t. 1. 6. — Timor.
prasina, p., *G. R. Gr.*

1721. *w.* —— ?
Chlorura, *Reich. nec Sclat.* 1861.

6808. hyperythra, *Reich. Singv.* t. 11. 97. — New Guinea?

1722. *x.* HYPOCHERA, *Bp.* 1850.

6809. **chalybeata,** *Müll. P. E.* 291; *Reich. Singv.* t. 184–189. — Africa, Abyssin.
nitens, *Gm.*; erythrorhyncha, *Lath.*
atrata, *Bodd.*; ænea, *Hartl.*

6810. **ultramarina,** *Gm.*; *V. O. C.* t. 21; *Reich. Singv.* t. 190, 191. — W. Africa.
funerea, *Tarrag.*; melas, *Verr.*
nitens, p., *Hartl. & F.*

6811. musica, *V. O. C.* t. 11; *Reich. Singv.* t. . 192. — ,,

FAM. VI. TANAGRIDÆ, *Boie*, 1826.

Tanagridæ, *D'Orb.* 1839.

Subfam. I. Tanagrinæ, *Sw.* 1831.

Tanagrina, *Vig.* 1825. Thraupinæ, *Cab.* 1847.

1723. LAMPROTES, *Sw.* 1837.
Erythrolanius, p., 1840, *et* Tachyphonus, 1831, *Less.*
Sw. C. of B. f. 255; *G. of B.* ii. p. 362, pl. 89. 7.

a. LAMPROTES.

6812. **loricatus,** *Licht.*; *Spix, A. B.* t. 56. 1. — S.E. Brazil.
nigra, *V.*; rubricollis *et* rubrigularis, *Spix.*
bonariensis, *Max.*; ruficollis!, *G. R. Gr.*

1724. *b.* Sericossypha, *Less.* 1845.

Lamprotes, *b*, *Sclat.* 1856.
S. A. t. 77. f. .

6813. **albocristatus,** *Lafr. Mag. de Zool.* 1844, t. 50. — New Granada.
sumptuosa, *Less.*

1725. *c.* Orthogonys, *Strickl.* 1844!

Lamprotes, p., *G. R. Gr.*

6814. **viridis,** *Spix, A. B.* t. 48. 2. — S. Brazil.

6815. olivaceus, *Cass. Pr. Ac. Phil.* 1864, pl. 2. — New Granada.

1726. *d.* Cyanicterus, *Bp.* 1850.

Orthogonys, p., *Sclat.* 1856. Pyranga, p., *V.*

6816. **cyanicterus,** *V. Gal. des Ois.* t. 81 ; *Arch. du Mus.* vii. t. 22. — Cayenne.
icteropus *et* chloricterus, *V.*
venustus, *Bp.*

1727. TANAGRA, *L.* 1766.

Ramphopis, 1816, *et* Ramphocelus, 1818, *V.*
Rhamphocelus, *Boie*, 1826. Ramphoclus, p., *Desm.* 1805.
Rhamphopis, *Cab.* 1847. Ramphopsis, *G. R. Gr.* 1840.
Tanagra, 3 div., *Tem.* 1820. Iacapa, *Bp.* 1854.
Ramphocelus, *b*, *Sclat.* 1856.
Sw. C. of B. f. 254 ; *G. of B.* ii. p. 363, pl. 89. 3 ; *S. A.* t. 77. f. .

a. Tanagra.

6817. **jacapa,** *L.* ; *P. E.* 128 ; *Desm. Tan.* t. 30, 31 ; *Sw. Dr.* 20. — Brit. Guiana.
pompadora, *Müll.* ; albirostris, *Bodd.*
purpureus, *V.* ; atrococcineus, *Sw.*

6818. **unicolor,** *Sclat.* — New Granada.

6819. **magnirostris,** *Lafr.* — Trinidad.

6820. **venezuelensis,** *Lafr.* — Venezuela.

6821. **dimidiata,** *Lafr. Mag. de Zool.* 1837. t. 81. — Carthagena.
melanogaster, *Sw.* — New Granada.

6822. **atrosericea,** *Lafr.* ; *D'Orb. Voy. A. M.* t. 26. 1. — Bolivia.
aterrimus, *Lafr.* — E. Peru.

6823. Luciani, *Lafr. Mag. de Zool.* 1839, t. 2. — Carthagena.

6824. uropygialis, *Bp.* — Guatemala.
affinis, *Less.* ?

1728. *b.* Ramphocelus, *Desm.* 1805.

Ramphocelus, *a*, *Sclat.* 1856.
Sw. C. of B. f. 166.

6825. **brasilia,** *L.*; *P. E.* 127. 1; *Desm. Tan.* t. 28, 29; *Sw. Dr.* 18, 19. — S.E. Brazil.
coccineus, *V. Gal. des Ois.* t. 79.

6826. **dorsalis,** *Bp.* — „

6827. **nigrogularis,** *Spix, A. B.* t. 47; *Sw. Dr.* 17. — Upper Amazon.
ignescens, *Less. Cent. de Zool.* t. 24.

6828. ephippialis, *Sclat.* — R. Amazon.

1729. *c.* —— ?
Ramphopsis, *Bp.* 1854, *nec V.* 1816.
Ramphocelus, p., *Sclat.*

6829. **flammigera,** *Jard. & S. I. O.* pl. 131. — New Granada.
varians, p., *Lafr.*

6830. **Passerinii,** *Bp.* — C. America.
flammigerus, p., *G. R. Gr. & Baird.* — Oregon.

6831. **icteronota,** *Bp.*; *Du Bus, E. O.* t. 15. — New Granada.
varians, p., *Lafr.* — Ecuad., Veragua.

6832. **sanguinolenta,** *Less. Cent. de Zool.* t. 39. — Mex., Honduras.

6833. chrysonota, *Lafr.* — New Granada.
varians, p., *Lafr.*; auronotus, *Sclat.*

1730. *d.* Euchætes, *Verr.* 1858.

6834. coccinea, *Verr. Pr. Z. S.* pl. 132. 1. — Rio Napo.

1731. PIRANGA, 1807,
et Pyranga, 1816, *V.* Phœnisoma, *Sw.* 1837.
Phœnicosoma, *Cab.* 1847. Phænisoma, *Bp.*
Tanagra, 2 div., *Tem.*
Sw. C. of B. f. 256, *a*; *G. of B.* ii. p. 363, pl. 89. 12; *S. A.* t. 77. f. .

6835. **rubra,** *L.*; *P. E.* 127. 1; *Wils. A. O.* pl. 11. 3. — N.Amer., W.Ind.
erythromelas, *V.* — New Granada.

6836. **æstiva,** *Gm.*; *P. E.* 741; *Wils. A. O.* pl. 6. 3, 4. — N. Amer., C. Am.
virginica, *Gm.*?; variegata, *Lath.* — W. Indies.
? coccinea, *Bodd.*; mississipiensis, *Gm.*; livida, *Sw.* — Trinidad.

6837. **saira,** *Spix, A. B.* t. 48. 1. — N. of S. America.
ruber *et* flavus, *V.*
mississipiensis, *Lafr.* — Peru.
coccinea, *Burm.* — Parana.

6838. **hepatica,** *Sw.*; *Baird, N. A.* pl. 31. — C. America.
Azaræ, *Woodh.*; dentata, *Licht.*

6839. **ludoviciana,** *Wils. A. O.* pl. 20. 1. — N. & C. America.
columbiana, *Jard.*; erythropis, *V.*

6840. **rubriceps,** *G. R. Gr. & M. G. B.* pl. 89. 2. — S.E. Brazil.
erythrocephala !, *G. R. Gr.*

6841. **erythromelæna,** *Sclat.* — C. America.
erythromelas, *Licht.*; leucoptera, *Trud.* — Guatem., Jalapa.
bivittata, *Lafr.*

6842. **ardens,** *Tsch.* — New Granada.
bivittatum, *Tsch.*; erythromelas, *Sclat.* — N.E. Peru.

6843. **bidentata,** *Sw.* — Mexico.
sanguinolenta, *Lafr.*

6844. **testacea,** *Sclat. & S.*; *Ridgw. Pr. Ac. Phil.* 1869, fig. p. 133. — Veragua.
hepatica, *Salv.*

6845. **erythrocephala,** *Sw.* — Mexico.
cucullata, *Du Bus.*

6846. Azaræ, *D'Orb.*; *Ridgw. Pr. Ac. Phil.* 1869, fig. p. 132. — Bolivia.
saira, p., *Sclat.*

6847. Cooperi, *Ridgw. Pr. Ac. Phil.* 1869, fig. p. 130. — S. of United St.

6848. roseogularis, *Cabot.* — —— ?

1732. LANIO, *V.* 1816.

Pogonothraupis, *Cab.* 1848.
Sw. C. of B. f. 256, *b*?; *G. of B.* ii. p. 364, pl. 89. 11; *S. A.* t. 77. f. .

a. Lanio.

6849. **atricapillus,** *Gm.*; *P. E.* 809. 2. — Cayen., B.Guina.
aurantius, *Lath.* — New Granada.

6850. **aurantius,** *Lafr.*; *Sclat. & Salv. Exot. Orn.* pl. 31. — Hondur., S.Mex., Guat., V.Cruz.

6851. **leucothorax,** *Sclat. & S. Exot. Orn.* pl. 32. — Cost.Ric., Verag.

6852. versicolor, *Lafr.*; *D'Orb. Voy. A. M.* t. 19. 1. — Bolivia.

1733. *b.* Creurgops, *Verr.* 1858.

6853. verticalis, *Verr. Pr. Z. S.* 1858, pl. 132. 2. — Rio Napo.

1734. THRAUPIS, *Boie,* 1826.

Tanagra, p., *L.* Tanagra, *G. R. Gr.* 1844.
Tanagra, *Sw.* 1827, *nec L.* 1766.
Tanagra, 4 div., *Tem.* 1820.
Tanagra, 2 div., *V.* 1816.
Sw. C. of B. f. 252, *a*; *G. of B.* ii. p. 364, pl. 89. 14; *S. A.* t. 77. f. .

a. Thraupis.

6854. **episcopus,** *L.*; *Sparrm. M. C.* t. 54. — Brit.Guina, Cay., N.Gran., Boliv.
glauca, *Sparrm.*; serioptera, *Sw.* — Peru.

6855. **cœlestis,** *Spix, A. B.* t. 55. 2. — Upper Amazon.
sayaca, *Tsch.*; episcopus, *Cab.* — Ecuador.

6856. **cana**, *Sw. B. Br.* 37. 41. — N. of S. America.
cœlestis, *Sw.*; Swainsoni, *G. R. Gr.*
episcopus, *Schomb.*?; sayaca, *Bp.*

6857. **diaconus**, *Less.* — C. America.
episcopus *et* cyanilia, *Bp.*
glaucocolpa, *Cab.*?; cana, *Lawr.*

6858. **cyanoptera**, *V.*; *Sw. B. Br.* 39, 40. — S.E. Brazil.
sayaca, *L.*? *et Max.*; virens, *L.*? *et Strickl.* — Bolivia.
episcopus, *Hartl.*; inornata, *Sw.*
argentata, *G. R. Gr.*; prælatus, *Less.*

6859. **ornata**, *Sparrm. M. C.* t. 95; *Desm. Tan.* t. 17, 18; *Spix, A. B.* t. 55. 1; *Sw. B. Br.* 42. — S.E. Brazil.
archiepiscopus, *Desm.* — B. Guiana.

6860. **palmarum**, *Max.*; *Desm. Tan.* t. 16; *Sw. B. Br.* 38. — Brazil, Bolivia.
olivascens, *Licht.*; ornata, ♀, *Bp.* — British Guiana.

6861. **melanoptera**, *Hartl.* — E. Peru.
olivascens, *Tsch.*; palmarum, *Sclat.*? — Rio Negro.

6862. **Abbas**, *Licht.*; *Less. Cent. de Zool.* t. 68. — S. Mexico.
vicarius, *Less.*

6863. **striata**, *Gm.* — S. Brazil.
chrysogaster, *Cuv.*; bonariensis, *Gm.*? — Bolivia.

6864. **Darwinii**, *Bp.*; *Voy. Beagle*, pl. 34. — Maldanado.
frugilegus, *Tsch. F. P.* t. 17. 2. — Peru.
striata, p., *Sclat.*

6865. **cyanocephala**, *Lafr.*; *D'Orb. Voy. A. M.* t. 23. 2. — Bolivia.
Maximiliani, *D'Orb.* — W. Peru.

6866. **auricrissa**, *Sclat.* — New Granada.
cyanocephala, *Sclat.*?

6867. **olivicyanea**, *Lafr.* — Venezuela, New Granada.

6868. olivina, *Natt. & Sclat.* — Brazil.

6869. subcinerea, *Sclat.* — Venezuela.

1735. *b.* Dubusia, *Bp.* 1850.

6870. **tæniata**, *Boiss.* — New Granada.

6871. **Selysia**, *Bp.* — Quito.

1736. *c.* Buthraupis, *Cab.* 1850.
Dubusia, p., *Bp.*

6872. **montana**, *Lafr.*; *D'Orb. Voy. A. M.* t. 23. 1. — Bolivia.

6873. **cucullata**, *Jard. & S. I. O.* pl. 43. — New Granada.
montana, *Less.*; gigas, *Bp.* — Ecuador.
eximia, p., *G. R. Gr.*

6874. **eximia,** *Boiss.* — New Granada.

6875. chloronota, *Sclat. Pr. Z. S.* 1854, pl. 64. — Ecuador.

6876. Edwardsi, *Elliot, N. Arch. du Mus.* i. t. 4. 2. — New Granada.

6877. Arcæi, *Sclat. & S. Pr. Z. S.* 1869, pl. 31. — Veragua.

1737. *d.* SPINDALIS, *Jard.* 1837.

S. A. t. 77. f. .

6878. **nigricephala,** *James.*; *Jard. & S. I. O.* pl. 9; *Des Murs, I. O.* t. 40; *Gosse, Ill. B. Jam.* pl. 56. — Jamaica.
cana, *Gm.*?; bilineatus, *Jard. & S.*
zena, *Gosse*; zenoides, *Des Murs.*

6879. **multicolor,** *V.*; *Gal. des Ois.* t. 76. — St. Domingo.

6880. **zena,** *L.*; *Sagra, Voy. Cuba,* t. 11. — Cuba.
Pretrei, *Less.* — Bahamas.

1738. *e.* SPIZAMPELIS, *Bryant,* 1866.

6881. **portoricensis,** *Bryant.* — Porto Rico.

1739. STEPHANOPHORUS, *Strickl.* 1841.

Euphonia, *Less.* 1837.
G. of B. ii. p. 365, pl. 89. 10; *S. A.* t. 79. f. .

6882. **leucocephalus,** *V.*; *Gal. des Ois.* t. 54; *P. C.* 243. — S. Brazil.
diademata, *Tem.*; cærulea, *V.*; splendida, *Licht.* — Paraguay.

1740. TACHYPHONUS, 1816,

et Pyrrota, 1816, *V.*
Comarophagus, *Boie,* 1826. Camarophagus, *Cab.* 1851.
Sw. C. of B. f. 257, *a, b, c*; *G. of B.* ii. p. 365, pl. 89. 8; *S. A.* t. 77. f. .

a. TACHYPHONUS.

6883. **melaleucus,** *Sparrm. M. C.* t. 31; *V. Gal. des Ois.* t. 82. — N. of S. Amer.
rufa, *Bodd.*; leucopterus *et* nigerrima, *Gm.*

6884. **luctuosus,** *Lafr. D'Orb. Voy. A. M.* t. 20. 1, 2. — Bolivia, E. Peru.
tenuirostris, *G. R. Gr.*; albispecularis, *Léot.* — Trinid., Tobago.

6885. **coronatus,** *V.*; *Jard. & S. I. O.* pl. 36. 1. — Paraguay.
coryphæus, *Licht.*; Vigorsi, *Sw.* — S. Brazil.

6886. **surinamus,** *L.*; *P. E.* 301. 2; *Desm. Tan.* t. — Cayen., B. Guian.
cristata, p., *Gm.*; martialis, *Tem.* — Rio Negro.
Desmaresti, *Sw.*; surinamensis, *Lafr.*
ochropygos, *Licht.*

6887. **cristatus,** *Gm.*; *P. E.* 7. 2; *Spix, A. B.* t. 49. 2. — Cayenne.
brunnea, *Spix*; gubernatrix, *Tem.* — B. Guiana.
Vieillotii, *Lafr.*; cirrhomelas, *V.*

6888. **rufiventer,** *Spix, A. B.* t. 50. 1 ; *Contr. Orn.* 1850, pl. 50. — E. Peru.
serrirostris, *Strickl.*; rufiventris, *Sclat.*

6889. **Delattrii,** *Lafr.* ; *Sclat. & S. Exot. Orn.* pl. 34. — New Granada, Ecuador.

6890. **phœniceus,** *Sw.* ; *Sclat. & S. Exot. Orn.* pl. 33. — Int. of Brazil.
saucius, *Strickl.*

6891. **xanthopygius,** *Sclat. Pr. Z. S.* 1854, pl. 69, *et* 1855, pl. 90. — New Granada.
auritus, *Dubus.*
rubrifrons *et* propinquus, *Lawr.* — Panama.

6892. Beauperthuyi, *Bp.*
melaleucus, p.?, *Sclat.*

6893. Valeryi, *Verr.* — C. America.

6894. tibialis, *Lawr.* — Costa Rica.

6895. napensis, *Lawr.* — Rio Napo.

6896. Schlagintweittii, *v. Müll.* — Mexico.

6897. Cassinii, *Lawr.* — New Granada.

6898. cristatellus, *Sclat.* — Brazil.
cristatus, p., *Sclat.*

6899. chrysomelas, *Sclat. & S. Pr. Z. S.* 1869, pl. 32. — Veragua.

1741. *b.* Compsocoma, *Cab.* 1851.

6900. **Victorini,** *Lafr.* — New Granada.

6901. **flavinucha,** *Lafr.*; *D'Orb. Voy. A. M.* t. 21. 1. — Bolivia.

6902. **notabilis,** *Jard. Pr. Z. S.* 1855, pl. 91. — Ecuador.

6903. **sumptuosus,** *Less.* ; *Arch. du Mus.* vii. t. 23. — Peruvian Andes.

6904. elegans, *Less.* — Peru.
flavinucha, *Tsch.*

6905. cyanopterus, *Cab.* — Ecuador.

1742. *c.* Trichothraupis, *Cab.* 1850.
Sw. C. of B. f. 257, *c* ?

6906. **quadricolor,** *V.* ; *Spix, A. B.* t. 52. — Brazil.
melanops, *V.* ; auricapilla, *Spix.*
galeata, *Licht.* ; Suchii, *Sw.*

1743. *d.* Eucometis, *Sclat.* 1856.
Comarophagus, *Bp.* 1850, *nec Boie,* 1826.
Eucometes, *Salv.* 1867.

6907. **penicillatus,** *Spix, A. B.* t. 49. — Brazil, Cayenne, Surinam.

6908. **albicollis,** *Lafr.*; *D'Orb. Voy. A. M.* t. 26. 2. — Bolivia.
penicillata, p. ?, *Sclat.*

6909. **cristatus,** *Dubus.* — New Granada.
penicillata, p., *Sclat.* — Carthagena.

6910. spodocephalus, *Bp.* — Costa Rica, Nicaragua.

6911. Cassinii, *Lawr.*; *Pr. Z. S.* 1864, pl. 30. — Panama, Verag.

1744. *e.* PHŒNICOTHRAUPIS, *Cab.* 1850.

6912. **rubicus,** *V.*; *P. C.* 177. — S. E. Brazil.
flammiceps, *Tem.*; porphyrio, *Licht.* — Bolivia.

6913. **ruber,** *V.* — Trinidad.
rubica, ex ins. Trinit., *Sclat.*

6914. **rubicoïdes,** *Lafr.* — C. America.

6915. **gutturalis,** *Sclat.* — New Granada.

6916. **vinaceus,** *Bryant.* — N. Gran., Verag.

6917. **fuscicauda,** *Cab.* — Costa Rica.
erythrolæma, *Bp.*; rubicoides, *Lawr.* — Panama.

6918. Carmioli, *Lawr.* — Costa Rica.

1745. *f.* ANISOGNATHUS, *Reich.* 1850.
Pœcilothraupis, *Cab.* 1850.
Reich. S. A. t. 77. f. .

6919. **lunulatus,** *Dubus, E. O.* t. 4; *Jard. & S. I. O.* pl. 36. — New Granada.
Constantii, *Boiss.*; erythrotis, *Jard. & S.* — Ecuador, Peru.
igniventris, *Tsch.*

6920. **igniventris,** *Lafr.*; *D'Orb. Voy. A. M.* t. 25. 2. — Bolivia.

6921. **lacrymosus,** *Dubus, E. O.* t. 10. — New Granada.
palpebrosa, *Lafr.*; lacrimosus, *Sclat.* — E. Peru.

6922. atricrissus, *Cab.* — Ecuador.

1746. *g.* IRIDOSORNIS, *Less.* 1844.
Pœcilornis, *Hartl.* 1844, *nec Kaup.*
Euthraupis, *Cab.* 1850. Prœcilornis, *Less.* 1844.
Iridornis, *Bp.* 1854.

6923. **Dubusia,** *Bp.*; *Jard. Contr. Orn.* 1850, pl. 94. — New Granada.
rufivertex, *Lafr.*; chrysolopha, *Bp.*

6924. **porphyrocephala,** *Sclat. Pr. Z. S.* 1855, pl. 110. — New Granada.
analis, *Licht.* — Ecuador.

6925. analis, *Tsch. F. P.* t. 18. 1. — W. Peru.

6926. Reinhardti, *Sclat. Ibis,* 1865, pl. 11. — Peru.

1747. TANGARA, *Briss.* 1760.

Aglaïa, *Sw.* 1827, *nec Eschsch.* 1825.
Tanagra, *Desm.* 1805, *nec L.* 1766.
Tatao, *Bp.* 1851. Calliste, *a.* Tatao, *Sclat. Reich. S. A.* t. 77. f. .

a. TANGARA.

6927. **tatao,** *L.*; *P. E.* 127. 1, & 7. 1; *Sclat. Call.* pl. 1. 1. — Cay., B. Guiana.
paradisea, *Sw.* — Brazil.

6928. **chilensis,** *Vig.*; *Jard. & S. Ill. Orn.* pl. 25; *D'Orb. Voy. A. M.* t. 24. 2; *Sclat. Call.* pl. 2. — Boliv., E. Peru.
yeni, *Lafr.*

6929. **cœlicolor,** *Sclat. Call.* pl. 1. 2. — N. Gran., Braz.

1748. *b.* CALLISTE, *Boie*, 1826.

Calospiza, *G. R. Gr.* 1840. Tanagra, *Bp.* 1831.
Callispiza, *Agass.* Callistus, *Lafr. nec Bonelli*, 1813.
Calliste, *b*, *Sclat.*
G. of B. ii. p. 366, pl. 89. 16; *Reich. S. A.* t. 77. f. .

6930. **seledon,** *Müll.*; *P. E.* 32. 1; *P. C.* 215. 1; *Sclat. Call.* pl. 3. — S.E. Brazil.
tricolor, *Gm.*; tatao, *Max.*

6931. **cyanocephala,** *Müll.*; *P. E.* 33. 2; *P. C.* 215. 2; *Sclat. Call.* pl. 5; *Schl. De Dierk.* fig. p. 202. — ,,
tricolor, β, *Gm.*; festiva, *Shaw.*
trichroa, *Licht.*; rubricollis, *Max.*

6932. **cyanoventris,** *V.*; *P. C.* 42. 2; *Sclat. Call.* pl. 6. — ,,
elegans, *Max.*; citrinella, *Tem.*
cyaneiventris, *Sclat.*

6933. **thoracica,** *Tem. P. C.* 42. 1; *Sclat. Call.* pl. 7. — ,,
Desmarestii, *V.*

6934. **Schrankii,** *Spix, A. B.* t. 51; *Sclat. Call.* pl. 8. — E. Peru, Bolivia.
melanotis, *Sw.*

6935. **fastuosa,** *Less. Cent. de Zool.* t. 58; *Sclat. Call.* pl. 4. — E. Brazil.

6936. Cabanisi, *Sclat. Ibis*, 1868, pl. 3. — Guatemala.
Sclateri, *Cab.*

6937. florida, *Sclat. & S. Pr. Z. S.* 1869, pl. 28. — Costa Rica.

1749. *c.* IXOTHRAUPIS, *Bp.* 1851.

Calliste, *c*, *Sclat.*

6938. **punctata,** *L.*; *P. E.* 133. 1; *Sclat. Call.* pl. 9. — Cayenne.
varia, *Müll.*

6939. **guttata,** *Cab.*; *Jard. Contr. Orn.* pl. 69. 2; *Sclat. Call.* pl. 10. — N. of S. America.
punctata, *Cab.*; guttulata, *Bp.*
chrysophrys, *Sclat.*

6940. **xanthogastra,** *Sclat. Call.* pl. 11. — New Granada.
chrysogaster, *Bp.*

6941. **graminea,** *Spix, A. B.* t. 53. 2; *P. E.* 301. 1; *Sclat. Call.* pl. 12. — Cayenne.
virescens, *Sclat.*; pusilla, *Bp.*

6942. **rufigula,** *Bp.*; *Sclat. Call.* pl. 13. — Ecuador.
rufigularis, *Sclat.*

1750. *d.* CHRYSOTHRAUPIS, *Bp.* 1851.
Calliste, *d*, *Sclat.*

6943. **aurulenta,** *Lafr.*; *Sclat. Call.* pl. 14. 2. — New Granada.

6944. **Sclateri,** *Lafr.*; *Sclat. Call.* pl. 14. 1. — „
aurulenta, *Sclat.*

6945. **Arthus,** *Less. Ill. Zool.* t. 9; *Sclat. Call.* pl. 16; *Schl. Handb. Dierk.* t. 2. 26. — Venezuela.
Arthusi, *Bp.*

6946. **icterocephala,** *Bp.*; *Contr. Orn.* 1851, pl. 70. 1; *Sclat. Call.* pl. 17. — Ecuador, Verag.
Frantzii, *Cab.* — Costa Rica.

6947. **pulchra,** *Tsch. F. P.* t. 18. 2; *Sclat. Call.* pl. 15. — Peru, Ecuador.

1751. *e.* EUSCHEMON, *Sclat.* 1851.
Calliste, *Bp.* 1850. Calliste, *e*, *Sclat.*
Sw. C. of B. f. 260, *a.*

6948. **flava,** *Gm.*; *Sw. Zool. Ill.* pl. 31; *Sclat. Call.* pl. 21. — S.E. Brazil.
formosa *et* chloroptera, *V.*

6949. **vitriolina,** *Cab.*; *Sclat. Call.* pl. 18. — New Granada.
ruficapilla, *Sclat.*

6950. **cayana,** *L.*; *P. E.* 201. 2, & 290. 1; *Contr. Orn.* 1850, pl.; *Sclat. Call.* pl. 19. — Cayenne, Brazil.
autumnalis, *L.* ?; chrysonota, *Sclat.*
mitrata, *Müll.*

6951. **cyanolaima,** *Bp.* — Venezuela.
cyanolæma, *Sclat.* — Rio Negro.

6952. **pretiosa,** *Cab.*; *Dubois, Orn. Gal.* t. 87; *Sclat. Call.* pl. 22. — S. Brazil, Argentine Rep.
cayana, *Lafr.*; gyrola, p., *Max.*
castanonota, *Sclat.*

6953. **peruviana,** *Desm. Tan.* t. 11; *Sclat. Call.* pl. 23. — S.E. Brazil.
gyrola, p., *Max.*; melanota, *Sw.*
melanonota, *Sclat.*

6954. **cyanoptera,** *Sw. B. Br.* pl. 8; *Sclat. Call.* pl. 24. — Venezuela.
argentea, *Lafr.*

6955. **rufigenis,** *Sclat. Call.* pl. 40. — Venezuela.

6956. cucullata, *Sw. B. Br.* pl. ¶ ; *Sclat. Call.* pl. 20. — „

1752. *f.* Gyrola, *Reich.* 1850.
Calliste, *f*, *Sclat.*
Reich. S. A. t. 77. f. .

6957. **gyroloides,** *Lafr.*; *Rep. U. S. Astr. Exped.* pl. 19. 1; *Sclat. Call.* pl. 28. — N. Gran., Ecuad., Bolivia.
gyrola, *Lafr.*; peruviana, *Sw.*
cyanoventris, *G. R. Gr.*

6958. **Desmaresti,** *G. R. Gr.*; *Sw. Zool. Ill.* pl. 28; *Sclat. Call.* pl. 27. — Venezuela.
gyrola, *Sw.*; viridissima, *Lafr.* — Trinidad.

6959. **gyrola,** *L.*; *P. E.* 133. 2; *Sclat. Call.* pl. 25. — Cayenne.
chrysoptera, *Sw.*

6960. lavinia, *Cass. Proc. Ac. Phil.* 1864, pl. 1. 1. — Isl. Dar.

1753. *g.* Euprepiste, *Sclat.* 1851.
Callospiza, *Bp.* Calliste, *g*, *Sclat.*

6961. **brasiliensis,** *L.*; *P. E.* 179. 1; *Sclat. Call.* pl. 28. — S.E. Brazil.

6962. **Vieillotii,** *Sclat.* — Trinidad.
flaviventris, p., *V.*; mexicana, *Bp.*

6963. **boliviana,** *Bp.*; *Sclat. Call.* pl. 30. — New Granada.
mexicana, *Lafr.*; flaviventris, *D'Orb.* — Boliv., E. Peru.

6964. **mexicana,** *L.*; *P. E.* 290. 2; *Sclat. Call.* pl. 29. — Cayenne, Boliv.
flaviventris, *V.*; cayennensis, *Bp.* — Upp. R. Negro.

6965. **inornata,** *Gould.* — New Granada.

6966. nigra, *Müll.*; *P. E.* 155. 1. — Cayenne.
barbadensis, *Kuhl*; "albiventer, *Gray*," *Sclat.*
albiventris, *G. R. Gr.*

1754. *h.* Procnopis, *Cab.* 1844.
Chalcothraupis, *Bp.* 1851. Calliste, *h*, *Sclat.*

6967. **ruficervix,** *Prév.*; *Voy. Vénus,* t. 5. 1; *Sclat. Call.* pl. 32. — New Granada.
atrocærulea, *Bp.*; leucotis, *Sclat.* — Ecuador.
rufivertix!, *G. R. Gr.*

6968. **atricapilla,** *Lafr.*; *Sclat. Call.* pl. 33. — New Granada.
Heinei, *Cab.* — Venezuela.

6969. **nigroviridis,** *Lafr. Mag. de Zool.* 1843, t. 43. — N. Gran., Ecuad.

6970. **cyanescens,** *Sclat. Call.* pl. 35. — Venezuela.

6971. **larvata,** *Dubus, E. O.* t. 9; *Sclat. Call.* pl. 36. — S. Mexico.

6972. **Fanny,** *Lafr.*; *Des Murs, I. O.* t. 56. 1. — Veragua.
Franciscæ, *Sclat.* — Panama.

6973. **nigrocincta,** *Bp.*; *Des Murs, I. O.* t. 56. 2; *Sclat. Call.* pl. 37. — N. Gran., Ecuad., E. Peru.
thalassina, *Strickl.*; Wilsoni, *Lafr.*

6974. **cyanicollis,** *Lafr.*; *D'Orb. Voy. A. M.* t. 25. 1; *Sclat. Call.* pl. 38. — Bolivia, Ecuador, New Granada.
cæruleocephala, *Sw.*; cyaneicollis, *Sclat.*

6975. **labradorides,** *Boiss.*; *Voy. Vénus,* t. 5. 2; *Sclat. Call.* pl. 39. — New Granada.

6976. **Parzudakii,** *Lafr. Mag. de Zool.* 1843, t. 41; *Sclat. Call.* pl. 41. — „

6977. **lunigera,** *Sclat.*; *Contr. Orn.* 1851, pl. 70. 2; *Sclat. Call.* pl. 42. — W. Ecuador.

6978. **chrysotis,** *Dubus, E. O.* t. 7; *Sclat. Call.* pl. 43. — E. Peru.

6979. **xanthocephala,** *Tsch. F. P.* t. 17. 2; *Sclat. Call.* pl. 44. 1. — E. Peru, Boliv
lamprotis, *Sclat.*

6980. **venusta,** *Sclat. Call.* pl. 44. 2. — New Granada.
xanthocephala, *Sclat.* — Ecuador.

6981. atrocærulea, *Tsch. F. P.* t. 13. 2. — E. Peru.

6982. argentea, *Tsch. F. P.* t. 14. 2. — „

6983. cyanotis, *Sclat. Cat. of S. A.* pl. 9. — Peru.

6984. Dowii, *Salv. Ibis,* 1863, pl. 12. — Costa Rica.

6985. Hartlaubi, *Sclat.* — New Granada.

6986. Hannahiæ, *Cass. Pr. Ac. Phil.* 1861, pl. 1. 2. — Venezuela.

1755. *i.* Diva, *Sclat.* 1854.

6987. **Vassorii,** *Boiss. Mag. de Zool.* 1841, t. 23. — Bogotá.
diva, *Less.*

1756. *j.* Pipraeidea, *Sw.* 1827.
Piproidea, *Strickl.* 1841. Pipridea, *Sclat.* 1851.
Procnopis, p., *Cab.* 1844. Pipraida, *Bl.*
Pipraidea, *Sclat.* Pipracidea, *Agass.*
Reich. S. A. t. 79. f. .

6988. **melanonota,** *V.*; *P. Z.* 48. — Paraguay.
melanotha, *V.*; vittata, *Tem.* — S. Brazil.
cyanea, *Sw.*; melanota, *Bp.*

6989. **venezuelensis,** *Sclat.* — Venezuela.

6990. castaneoventris, *Sclat.* — Bolivia.

1757. NEMOSIA, *V.* 1816.
Tanagra, 7 div., *Tem.* 1820.
Sw. C. of B. f. 167, *a*, 259; *G. of B.* ii. p. 365; *Reich. S. A.* t. 77. f. .

a. NEMOSIA.

6991. **pileata,** *Bodd.*; *P. E.* 720. 2. — N. of S. America.
cyanoleucus *et* cæruleus, *Max.* — Bolivia.

1758. *b.* HEMITHRAUPIS, *Cab.* 1850.
Nemosia, *b*, *Sclat.* 1856.
G. of B. ii. pl. 89. 15.

6992. **nigrigula,** *Bodd.*; *P. E.* 720. 1. — Cayenne.
nigricollis, *Gm.*; nigrigularis, *Sclat.* — Bolivia.

6993. **flavicollis,** *V. Gal. des Ois.* t. 75; *P. C.* 36. — Brazil.
speculifera, *Tem.*; melanoxantha, *Licht.*

6994. **auricollis,** *Sclat.* — Cayenne.
flavicollis *ex* cayana, *auct.* — E. Peru.

6995. **albigularis,** *Sclat. Pr. Z. S.* 1855, pl. 99. — New Granada.

6996. **ruficapilla,** *V. Gal. des Ois.* suppl. t. 3. — Brazil.
ruficeps, *Max.*

6997. **insignis,** *Sclat.* — S. Brazil.

6998. **peruana,** *Bp.* — E. Peru.

6999. guira, *L.* — Brazil.

7000. guirina, *Sclat.* — New Granada.
guira, *Sclat.* — E. Peru.

1759. *c.* THLYPOPSIS, *Cab.* 1851.
Nemosia, *c*, *Sclat.* 1856.

7001. **sordida,** *Lafr.*; *D'Orb. Voy. A. M.* t. 18. 2. — Bolivia.
fulvescens, *Strickl.*

7002. **ruficeps,** *Lafr.* — Venezuela.
fulviceps, *Cab.*

7003. **ornata,** *Sclat.*

1760. *d.* PYRRHOCOMA, *Cab.* 1851.

7004. ——?, *Casteln. Voy.* t. 20. 2. — Brazil, Parag.
ruficeps, *Strickl.*

1761. TANAGRELLA, *Sw.* 1837.
Hypothlypis, *Cab.* 1847.
Tanagra, 7 div., *Tem.* 1820.
Sw. C. of B. 5 pt. f. 61; *G. of B.* ii. p. 366, pl. 89. 6; *Reich. S. A.* t. 77. f. .

a. TANAGRELLA.

7005. **velia,** *L.*; *Edw. B.* pl. 22; *P. E.* 669. 3. — Cayenne.
iridina, *Cab.*? — Br. Guiana.

7006. **cyanomelas,** *Max.* — S.E. Brazil.
velia, p., *L.*; multicolor *et* tenuirostris, *Sw.*

7007. **callophrys,** *Cab.*; *Jard. Contr. Orn.* 1851, pl. 74. — Ecuador.
calophrys, *Sclat.* — E. Peru.

7008. **iridina,** *Hartl.* — New Granada.
elegantissima, *Verr.*

1762. *b.* Chlorochrysa,
et Calliparæa, *Bp.* 1851.

7009. **calliparæa,** *Tsch.*; *Jard. Contr. Orn.* 1851, pl. 73. 1. — E. Peru, Ecuad.
Bourcieri, *Bp.* — New Granada.

7010. **phœnicotis,** *Bp.*; *Jard. Contr. Orn.* 1851, pl. 72. 2. — Ecuador.

Subfam. II. Pitylinæ, *Cab.* 1847.

Tanagrinæ, p., *auct.*

1763. ARREMON, *V.* 1816.

Arrhemon, *Agass.*
Sw. C. of B. f. 168, *b*; *G. of B.* ii. p. 361, pl. 89. 17; *Reich. S. A.* t. 77. f. .

a. Arremon.

7011. **silens,** *Bodd.*; *P. E.* 742. — N. of S. Amer.

7012. **semitorquatus,** *Sw.* — S. Brazil.

7013. **axillaris,** *Sclat.* — N. Gran., Andes.

7014. **spectabilis,** *Sclat. Pr. Z. S.* 1854, pl. 67. — Cisandes, Ecuad.

7015. **erythrorhynchus,** *Sclat. Pr. Z. S.* 1855, pl. 89. — N. Gran., Andes.

7016. **Schlegelii,** *Lafr.* — New Granada.

7017. **aurantiirostris,** *Lafr.*; *Des Murs, I. O.* t. 55. — Panama.

7018. torquatus, *V. Gal. des Ois.* t. 78. — Brazil.

7019. D'Orbignii, *Sclat.* — Bolivia.
silens, p., *Lafr.*

7020. flavirostris, *Sw.* — Brazil.
silens, *Hartl.*?

7021. Devillii, *Bp.*; *Casteln. Voy.* t. 20. 2. — ,,

7022. polionotus, *Bp.* — ,,

7023. Abeillii, *Less.* — Guayaquil.
polionotus, juv.?, *Pelz.*

7024. rufidorsalis, *Cass.* — Costa Rica.

1764. *b.* PHŒNICOPHILUS, *Strickl.* 1851.
Dulus, p., *V.* 1816. Dulus, *Sw.* 1837.
Phœnicophilus, *Des Murs*, 1853.

7025. **palmarum,** *L.*; *P. E.* 539. 1; *V. O. A.* t. 69, 70. — St. Domingo.
poliocephalus, *Bp.*; palmista, *Müll.*

1765. *c.* BUARREMON, *Bp.* 1850.
Buarremon, *a*, *Sclat.*

7026. **assimilis,** *Boiss.* — Bogotá.

7027. **brunneinuchus,** *Lafr.*; *Tsch. F. P.* t. 19. 2. — Mex., Guatem.
frontalis, *Tsch.*; xanthogenys, *Cab.*, var. — Bogotá, E. Peru.

7028. **crassirostris,** *Cass.*; *Pr. Z. S.* 1867, pl. 14. — Veragua.
mesoxanthus, *Salv.*

7029. torquatus, *Lafr.*; *D'Orb. Voy. A. M.* t. 28. 1. — Bolivia.
affinis, *D'Orb.*

7030. phœnopleurus, *Sclat.* — Venezuela.

7031. virenticeps, *Bp.* — Mexico.
quadrivittata, *Licht.*

7032. Ocai, *Lawr.* — „

7033. flavovirens, *Lawr.* — Ecuador.

1766. *d.* CHRYSOPOGA, *Bp.* 1850.
Buarremon, *b*, *Sclat.* 1856.

7034. **chrysopogon,** *Bp.* — California?
typica, *Bp.*; aureigula, *Bp. MS.*

7035. **albinuchus,** *Lafr.* — Cartagena.
mexicana, *Less.*?

7036. **gutturalis,** *Lafr.* — New Granada.

1767. *e.* CARENOCHROUS, *Sclat.* 1856.
Buarremon, *c*, *Sclat.*

7037. **rufinuchus,** *Lafr.*; *D'Orb. Voy. A. M.* t. 27. 2. — Bolivia.

7038. **pallidinuchus,** *Boiss.* — Bogotá.

7039. **latinuchus,** *Tsch.* — Quito, Peru.

7040. **leucopterus,** *Jard. Pr. Z. S.* 1855, pl. 1 9 — Quito.

7041. **schistaceus,** *Boiss.* — Bogotá.

7042. **castaneiceps,** *Sclat.* — R. Napo.

7043. albifrenatus, *Boiss.*; *Contr. Orn.* 1852, pl. 99. — Bogotá.
mystacalis, *Sclat.*

1768. *f.* PIPILOPSIS, *Bp.* 1850.
Buarremon, *d*, *Sclat.* 1856.

7044. **semirufus,** *Boiss.* — Bogotá.

7045. fulviceps, *Lafr.*; *D'Orb. Voy. A. M.* t. 46. 2. — Bolivia, Peru.

7046. personatus, *Cab.* — British Guiana.

1769. *g.* Chlorospingus, *Cab.* 1851.

7047. **ophthalmicus,** *Du Bus.* — Mexico.
leucophrys, *Cab.*; albitemporalis, p., *et* olivaceus, *Bp.*

7048. **albitemporalis,** *Lafr.* — Bogotá.
ophthalmicus, *Cab.* — Venezuela.

7049. **flavopectus,** *Lafr.* — Bogotá.

7050. **flavogularis,** *Sclat.*; *Cont. Orn.* 1852, pl. 98. — „

7051. **hypophæus,** *Sclat. & S.* — Veragua.

7052. flaviventris, *Sclat.* — Trinid., Bolivia.

7053. spodocephalus, *Bp.* — Nicaragua.

7054. oleagineus, *Sclat.* — Verag., N. Gran.

7055. pileatus, *Salv.* — Costa Rica.

7056. postocularis, *Cab.* — Guatemala.

7057. punctulatus, *Sclat. & S.* — Veragua.

7058. canigularis, *Lafr.* — Ecuador.
veneris, *Bp.*

1770. *h.* Hemispingus, *Cab.* 1851.
Chlorospingus, *b*, *Sclat.* 1856.

7059. **atripileus,** *Lafr.* — Bogotá, Quito.

7060. **melanotis,** *Sclat. Pr. Z. S.* 1854, pl. 68. — Bogotá.

7061. **rubrirostris,** *Lafr.* — „

7062. **superciliaris,** *Lafr.* — „
leucophrys, *Lafr.*

7063. **verticalis,** *Lafr.* — „

7064. xanthophrys, *Sclat.* — „

7065. Lichtensteini, *Sclat.* — New Granada.
verticalis, p., *Licht.*

7066. castaneicollis, *Sclat. Cat. of A. B.* pl. 10. — E. Peru.

1771. CISSOPIS, *V.* 1816.
Bethylus, *Cuv.* 1817, *nec Lafr.* 1804.
Tanagra, *Tem.* 1820.
Pitylus *et* Tanagra, *Sw.* 1837.
Bethyllus, *Cab.* 1847.
Sw. C. of B. f. 165, 251, *d*; *G. of B.* ii. p. 362, pl. 89. 2; *Reich. S. A.* t. 69. f. .

a. Cissopis.

7067. **Leveriana,** *Gm.*; *Lev. O. A.* t. 60; *V. Gal. des Ois.* t. 140? — S.E. Brazil.
picatus, *Lath.*; collurio, *Daud.*

7068. **minor,** *Tsch.* — Bolivia.
bicolor, *Lafr.*?; picatus, *D'Orb.*? — Peru, N.Granad.

7069. media, *Bp.* — British Guiana.
bicolor, *V.*?; minor, *Cab.*

1772. *b.* Lamprospiza, *Cab.* 1847.

7070. **melanoleuca,** *V.*; *Less. Cent. de Z.* t. 59. — Cayenne.
habia, *Less.* — Pará.

1773. SALTATOR, *V.* 1816.
Habia, *Cuv.* 1817. Abia, *Agass.*
Spermagra, *Sw.* 1827 (suppr. 1837).
G. of B. ii. p. 362, pl. 89. 4; *Reich. S. A.* t. 77. f. .

a. Saltator.

7071. **maximus,** *Müll.*; *P. E.* 205 *et* 616; *Gal. des Ois.* t. 77. — Cayen., Guiana.
major *et* cayanus, *Bodd.*; magna *et* cayanensis, *Gm.*; virescens *et* olivascens, *V.* — E. Peru, Bolivia.

7072. **magnoides,** *Lafr.* — Mexico.
gigantodes, *Cab.*

7073. **atriceps,** *Less. Cent. de Zool.* t. 69. — S. Mexico.
giganteus, *Bp.*; raptor, *Cabot.*

7074. **similis,** *Lafr.*; *D'Orb. Voy. A. M.* t. 28. 2. — S. Brazil, Peru.
superciliaris, *Max.*?; gutturalis, *Licht.* — Argentine Rep.

7075. **olivascens,** *Cab.* — N. of S. Amer.
plumbeus, *Bp.*

7076. **grandis,** *Licht.*
rufiventris, *Vig.*?; Vigorsii, *G. R. Gr.*?
icterophrys, *Lafr.*?; nigrigenis, *Sclat.*

7077. **Azaræ,** *D'Orb.* — Bolivia, Brazil.

7078. **maxillosus,** *Cab.* — Monte Video.

7079. **rufiventris,** *Lafr.*; *D'Orb. Voy. A. M.* t. 28. 1. — Bolivia.

7080. **aurantiirostris,** *Sclat.* — Paraguay.
aurantiorostris, *V.* — La Plata.

7081. **albicollis,** *V.* — Cayenne.

7082. **guadalupensis,** *Lafr.* — I. of Guadalupe.

7083. **atricollis,** *V.*; *Spix, A. B.* t. 56. 2. — E. Brazil.
validus, *V.*; jugularis, *Licht.* — Bolivia.
capsicum, *Val.*; sordidus, *Less.*

7084. **mutus,** *Licht.* — N. Brazil.
superciliaris, *Spix*; cærulescens, p., *Tsch.*?

7085. **atripennis,** *Sclat.*

7086. **flavidicollis,** *Sclat.* — Ecuador.

7087. **laticlavius,** *Sclat. & S.* — Upper Peru.
aurantiirostris, p., *Lafr.*

7088. icteropygius, *Du Bus, E. O.* t. 13. — Mexico.

7089. cærulescens, *V.* — Paraguay.
"superciliaris, *Spix*," *D'Orb.*; coracina, *Kuhl*; decumana, *Licht.* — Peru.

7090. gularis, *Less.* — Monte Video.
cærulescens, *Cab.*

7091. striatipectus, *Lafr.* — New Granada.

7092. maculipectus, *Lafr.* — „

7093. martinicensis, *Bp.* — I. of Martinique.

7094. orenocensis, *Lafr.* — Venezuela.

7095. isthmicus, *Sclat.* — Panama.
striatipectus, *Lawr.*

7096. multicolor, *Burm.* — Parana.

7097. intermedius, *Lawr.* — Panama.
magnus, *Lawr.*; magnoides, p., *Sclat. & S.*

7098. fulviventris, *Lawr.* — Paraguay.

7099. plumbiceps, *Lawr.* — Mazatlan.

1774. *b.* Saltatricula, *Burm.* 1860.

7100. multicolor, *Burm.* — Parana.

1775. *c.* Psittospiza, *Bp.* 1849.
Chlorornis, *Reich.* 1850.
Reich. S. A. t. 77. f. .

7101. **Riefferi,** *Boiss.*; *G. R. Gr. & M. G. B.* pl. 89. 1.
prasina, *Less.*; elegans, *Tsch.*

1776. *d.* Pezopetes, *Cab.* 1861.

7102. capitalis, *Frantz.* — Costa Rica.

1777. *e.* Oreothraupis, *Sclat.* 1856.

7103. arremonops, *Jard. Pr. Z. S.* 1855, pl. 92. — Quito.

1778. DIUCOPIS, *Bp.* 1850.
Schistochlamys, *Reich.* 1850.
Reich. S. A. t. 77. f. .

a. Diucopis.

7104. **fasciata,** *Licht.*; *Spix, A. B.* t. 54. 2. — S.E. Brazil.
axillaris, *Spix.*

7105. **speculigera,** *Gould.* — E. Peru.

1779. *b.* Orchesticus, *Cab.* 1851.

7106. **Abeillei,** *Less.* — S. Brazil.
"occipitalis, *Natt.*," *Cab.*; leucophæa, *Bp.*

7107. **capistratus,** *Max.*; *Spix, A. B.* t. 54. 1. — S.E. Brazil.
ruficapillus, *V.*; leucophæa, *Licht.*
conspicillata, *Bp.*

7108. **ater,** *Gm. P. E.* 714. 2. — N. of S. America.
melanopis, *Lath.* — S. Braz., Bolivia, Peru.

1780. PITYLUS, *Cuv.* 1817.
Cissurus, *Reich.* 1850.
Sw. C. of B. f. 251, *b*; *G. of B.* ii. p. 361, pl. 89. 1; *Reich. S. A.* t. 77. f. .

a. Pitylus.

7109. **grossus,** *L.*; *P. E.* 154. — Cay., Verag., Bogotá, U. Amaz.

7110. **fuliginosus,** *Daud.*; *Jard. & S. I. O.* pl. 3; *Spix, A. B.* t. 57. 2. — S.E. Brazil.
cærulescens, *V.*; gnatho, *Licht.*
atrochalybeus, *Jard. & S.*; psittacina, *Spix.*
erythrorhynchus, *Sw.*

7111. albociliaris, *Ph. & Landb.* — Peru.

1781. *b.* Peripopyrrhus, *Reich.* 1850. = Periporphyrus Rchb.
Pythilus, *Boie*, 1826. Pitylus, *b*, *Sclat.*
Reich. S. A. t. 77. f. .

7112. **erythromelas,** *Gm.*; *Lath. Syn.* pl. 43; *V. Gal. des Ois.* t. 59. — Cayenne, Pará.

7113. celæno, *Licht.* — S. Mexico.
atropurpuratus *et* atroolivaceus, *Lafr.*
mexicana, *Less.*

1782. *c.* Caryothraustes, *Reich.* 1850.
Pitylus, *c*, *Sclat.*
Reich. S. A. t. 78. f. .

7114. **viridis,** *V.*; *P. E.* 152. 2. — Cayenne.
canadensis!, *L.*; cayanensis, p., *Bp.* — B. Guiana.
personatus, *Less.*

7115. **brasiliensis,** *Cab.* — S. Brazil.
viridis, *Max.*; cayanensis, *Licht.*

7116. **poliogaster,** *Du Bus.* — Mexico.
fuscocinereus, *Cass.*; episcopus, *Bp.* — Veragua.

7117. humeralis, *Lawr.*; *Sclat. & S. Exot. Orn.* pl. 84. — New Granada.

Subfam. III. Procniatinæ, *Sclat.* 1862.

Euphoninæ, p., *Cab.* 1847.

1783. PROCNIAS, *Ill.* 1811.

Tersa, 1816, *et* Tersina, 1818, *V.*
Ampelis, p., *Vig.* 1826.
G. of B. i. p. 277, pl. 68. 2; *Reich. S. A.* t. 89. f. .

7118. **tersa,** *L.*; *P. C.* 5; *V. Gal. des Ois.* t. 119; *Sw. Zool. Ill.* pl. 28. — Brazil.
ventralis, *Tem.*; hirundinacea, *Sw.*
cyanoptera, *Max.*; cayana, *Steph.*
cærulea, *V.*

7119. occidentalis, *Sclat.* — New Granada.

Subfam. IV. Euphoninæ, *Cab.* 1847.

Tanagrinæ, p., *Sw.*

1784. EUPHONIA, *Desm.* 1805.

Tanagra, *Cuv.* 1817, *et* 6 div., *Tem.* 1820.
Euphone, *Glog.* 1842. Euphona, *Cab.* 1847.
Cyanophonia, *Bp.* 1851.
Sw. C. of B. f. 260, *b*; *G. of B.* ii. p. 367, pl. 89. 13; *Reich. S. A.* t. 63. f. .

a. Euphonia.

7120. **musica,** *Gm.*; *P. E.* 809. 1. — St. Domingo.
cæruleocephala, *Sw.*

7121. **flavifrons,** *Lath.*; *Desm. Tang.* t. 19, 20. — Trinidad.
musica *et* Sclateri, *Bp.* — Porto Rico.

7122. **nigricollis,** *V.*; *Jard. & S. I. O.* pl. 75. 1. — Argentine Rep.
cyanocephala? *et* aureata, *V.* — N. of S. Amer.
chrysogastra, *Cuv.*

7123. **elegantissima,** *Bp.*; *B. of Texas,* pl. 5. 2; *Baird, B. N. A.* pl. 71. 2, 3. — C. America.
cœlestis, *Less.*; galericulata, *Giraud.*

7124. purpurea, *Lawr.* — —— ?

7125. chrysopasta, *Sclat. & S. Pr. Z. S.* 1869, pl. 30. 1, 2. — E. Peru.

1785. *b.* Phonasca, *Cab.* 1860.

7126. **chlorotica,** *L.*; *P. E.* 114. 1; *Sundev. Vet. Ac. Handl.* 1833, t. 10. 2, 3. — Cayenne, Brazil, Peru.

7127. **concinna,** *Sclat. Pr. Z. S.* 1854, pl. 85. 2. — New Granada.
hirundinacea, *Bp.*?

7128. **xanthogastra,** *Sundev. Vet. Ac. Handl.* 1833, t. 10. 1. — S. Brazil.
brevirostris, *Bp.* — Ecuad., N. Gran.

7129. **melanura,** *Sclat.* — Rio Negro.

7130. **crassirostris,** *Sclat.* — New Granada.
fortirostris, *Lafr.*

7131. **serrirostris,** *Lafr.*; *D'Orb. Voy. A. M.* t. 23. 2. — Bolivia.

7132. **affinis,** *Less.* — Mexico, C. Amer.

7133. **ruficeps,** *Lafr.*; *D'Orb. Voy. A. M.* t. 22. 2. — Bolivia.

7134. **laniirostris,** *Lafr.*; *D'Orb. Voy. A. M.* t. 23. 1. — ,,

7135. **trinitatis,** *Strickl.* — Trinidad.

7136. fulvicrissa, *Sclat.* — S. Martha.

7137. luteicapilla, *Cab.* — Costa Rica.

7138. gracilis, *Cab.* — ,,

7139. brachyptera, *Cab.* — Caraccas.

7140. ochrascens, *Pelz.* — Brazil.

7141. saturata, *Cab.* — New Granada.

1786. *c.* YPOPHAIA, *Bp.* 1854.
Hypophæa, *Cab.* 1861. Phonasca, p., *Sclat.*

7142. **chalybea,** *Mikan, Fl. et Fn. Bras.* t. 3; *Sundev. Vet. Ac. Handl.* 1834, t. 11. 4. — S. Brazil.
ænea, *Sund.*; pradalates, *Less.*
pyrrhuloides, *Natt.*

1787. *d.* ACROLEPTES, *Cab.* 1861.
Acroleptus, *Cab.*
Phonasca, p., *Sclat.*

7143. **minuta,** *Cab.* — Cayenne.
olivacea, *Desm. Tang.* t. 27? — British Guiana.
strictifrons, *Strickl.*; pumila, *Bp.* — Brazil.

7144. **violacea,** *L.*; *P. E.* 114. 2; *Desm. Tan.* t. 21, 22, 23. — N. of S. Amer.

7145. **hirundinacea,** *Bp.*; *Pr. Z. S.* 1854, pl. 65. 1. — Mexico.
laniirostris, *Sclat.*; concinna, p.?, *Pelz.*

7146. **Anneæ,** *Cass.*; *Pr. Z. S.* 1866, pl. 7. — Costa Rica.
rufivertex, *Salv.* — Veragua.

7147. humilis, *Cab.* — Costa Rica.

7148. Lichtensteinii, *Cab.* — Brazil.
violacea, var. minor, *Licht.* — Cayenne.

7149. gnatho, *Cab.* — Costa Rica.

7150. violaceicollis, *Cab.* — Veragua, Brazil.

1788. *e.* ILILOPHA.
Euphone, *Boie*, 1827. Tanagra, *V.* 1816.

7151. **cayana,** *L.*; *P. E.* 114. 3; *Desm. Tan.* t. 26. — Cayenne, Brazil.
cayennensis, *Gm.* — British Guiana.

7152. **rufiventris,** *V. Gal. des Ois.* suppl. t. 24; *Jard. Contr. Orn.* 1850, pl. 49. 2. — E. Peru, Brazil.
bicolor, *Strickl.*; "chrysogaster, *Cuv.*," *Less.*

7153. **pectoralis,** *Lath.*; *Gal. des Ois.* suppl. t. — S.E. Brazil.
castaneiventris *et* chlorocyanea, *V.*
rufiventris, *Licht.*; umbilicalis, *Less.*

7154. **Gouldii,** *Sclat. Pr. Z. S.* 1857, pl. 124. — Vera Paz.

1789. *f.* PYRRHUPHONIA, *Bp.* 1851.
Pyrrhophonia, *Sclat.* 1851.

7155. **jamaica,** *L.*; *Brown, Ill.* pl. 26; *Gosse, Ill. B. Jam.* pl. 59. — Jamaica.
cinerea, *Lafr.*
jamaicensis, *Sclat.*

7156. plumbea, *Du Bus.* — Rio Negro.
poliocephala, *Natt.*

1790. *g.* TRIGLYPHIDIA, *Reich.* 1850.
Chloreuphonia, *Sclat.* 1851. Chlorophonia, *Bp.* 1851.

7157. **viridis,** *V.*; *P. C.* 36. 3. — S.E. Brazil.
chlorocapilla, *Shaw.* — E. Peru.

7158. **longipennis,** *Du Bus*; *Sclat. & S. Exot. Orn.* pl. 41. 2. — New Granada.

7159. **frontalis,** *Bp.*; *Sclat. & S. Exot. Orn.* pl. 41. 1. — Venezuela.

7160. **occipitalis,** *Du Bus, E. O.* t. 14; *Sclat. & S. Exot. Orn.* pl. 42. — S. Mexico.

7161. **Pretrei,** *Lafr. M. de Z.* 1843, t. 42. — New Granada.
pyrrhophrys, *Sclat.*; Pretrii, *Sclat.*

7162. flavirostris, *Sclat.* — Ecuador.

7163. cyanodorsalis, *Dubois, Mag. de Zool.* 1859, t. 2. — Guatemala.

1791. *h.* ACROCOMPSA, *Cab.* 1861.
Triglyphidia, p., *Cab.*

7164. **callophrys,** *Cab.*; *Sclat. & S. Exot. Orn.* pl. 68. — Costa Rica.

1792. CYPSNAGRA, *Less.* 1831.
Leucopygia, *Sw.* 1837.
G. of B. ii. p. 367, pl. 89. 5; *Reich. S. A.* t. 77. f. .

7165. **ruficollis,** *Licht.* — S. Brazil
hirundinacea, *Less.* — Bolivia.

Fam. VII. FRINGILLIDÆ, *Sw.* 1831.

Subfam. I. Fringillinæ, *Sw.* 1831.

Carduelina, *Vig.* 1825.

1793. FRINGILLA, *L.* 1735.

Cœlebs, *Cuv.* 1709–1800.
Struthus, *Boie*, 1826.
Sw. C. of B. f. 12; *G. of B.* ii. p. 370; *Reich. S. A.* t. 75. f. .

a. Fringilla.

7166. **cœlebs,** *L.*; *P. E.* 54. 1; *Naum. Vög.* t. 118; *Gould, B. E.* pl. 187. — Europe.
sylvia, *Scop.*; nobilis, *Schr.* — W. Asia.
spiza, *Pall.*

7167. **spodiogenia,** *Bp.*; *Expl. Algérie*, t. 7. 1, 2. — N. Africa.
cœlebs, var. β, *Blas.*; cœlebs, *Malh.*
africana, *Lev.*

7168. **montifringilla,** *L.*; *P. E.* 54. 2; *Naum. Vög.* t. 119; *Gould, B. E.* pl. 188. — N. Europe, Asia, Persia, Japan.
lulensis, *L.*; flammea, *Beseke.* — N.W. Himalaya.
media, *Jaub.*

7169. canariensis, *V.*; *Webb & B. Voy. Can.* t. 4. 1. — Canary I.
tintillon, *Webb & B.* — Madeira.
Moreletti, *Bolle, Rev. et M. de Zool.* 1859, t. 16. — Azores.

7170. teydea, *Webb & B. Voy. Can.* t. 1. 1, 2. — Tener., Canaries.

1794. *b.* Carduelis, *Barr.* 1745.

Fringilla, *L.* 1746. Acanthis, *Bechst.* 1802.
Spinus, *Koch*, 1816.
Sw. C. of B. f. 158; *Reich. S. A.* t. 75. f. .

7171. **carduelis,** *L.*; *P. E.* 4. 1, 2; *Naum. Vög.* t. 124. 1, 2; *Gould, B. E.* pl. 196. — Europe, Algiers, Syria.
elegans, *Steph.*; auratus, *Eyton.* — Persia, Palestine.
albo-ochracea, *Jacq.*

7172. **orientalis,** *Evers.*; *Pall. Zoogr.* t. 38. — Asia.
subulatus, *Cab.*; carduelis, var., *Pall.*

7173. **caniceps,** *Vig. Gould, C. B.* pl.; *Royle, Ill. Him. Bot.* pl. 8. 2. — N.W. Himalay.

1795. *c.* Callacanthis, *Reich.* 1850.

Burtonia, *Bp.* 1850.
Reich. S. A. t. 78. f. .

7174. **Burtoni,** *Gould. B. As.* pl. — „
erythrophrys, *Bl.*

1796. *d.* PROCARDUELIS, *Hodgs.* 1844.
Pyrrha, *Cab.* 1850.
G. of B. ii. pl. 90. 6.

7175. **nepalensis,** *Hodgs.*; *Bp. Lox.* t. 29. — Nepal, Sikkim.
saturata *et* fusca, *Bl.*

1797. *e.* HYPACANTHIS, *Cab.* 1851.

7176. **spinoides,** *Vig.*; *Gould, C. B.* pl. 33. 2. — Himalayas.

1798. *f.* CHRYSOMITRIS, *Boie*, 1828.
Fringilla, *Ill.* 1811. Spinus, p., *Koch*, 1816.
Spinus, *Brehm*, 1828, *nec Moehr.* 1752.
Acanthis, p., *Meyer*, 1815.
Reich. S. A. t. 75. f. .

7177. **spinus,** *L.*; *P. E.* 485. 3; *Naum. Vög.* t. 125; *Gould, B. E.* pl. 197. — Europe.
viridis, *Koch*; spinoides, *Tem.*
fasciata, *Müll.*

7178. **spinescens,** *Licht.* — Columbia.

7179. **Lawrencei,** *Cass.*; *Elliot, B. N. A.* pl. 5. — Calif., Arizona.

7180. atriceps, *Salv.* — C. America.

7181. xanthomelæna, *Reich.* — Chili.

7182. **pinus,** *Wils. A. O.* pl. 17. 1. — N. America.
macroptera, *Du Bus*? — Mex., Arizona.

7183. **capitalis,** *Cab.* — Peru.

7184. hypoxantha, *Cab.* — Bahia.

7185. dominicensis, *Bryant.* — St. Domingo.

1799. *g.* PSEUDOMITRIS, *Cass.* 1866.

7186. **mexicana,** *Sw.*; *Giraud, B. Texas*, pl. 5. 1. — Mexico.
melanoxantha, *Licht.*; nana, *Bp.*?
texensis, *Giraud*; catotol, *Gm.*?

7187. **columbiana,** *Lafr.* — Bogotá.
xanthogastra, *Du Bus.*
mexicanus, var. B, *et* mexicanus, var. C. arizonæ, *Coues.* — Mexico, Ariz.

7188. psaltria, *Say*; *Bp. A. O.* pl. 6. 3; *Aud. B. A.* iii. pl. 183. — S. of Rocky Mts.

1800. *h.* MELANOMITRIS, *Cass.* 1865.

7189. **atrata,** *Lafr.*; *D'Orb. Voy. A. M.* t. 48. 2. — Bolivia.

7190. **uropygialis,** *Sclat.* — Chili.

7191. Bryanti, *Cass.* — Costa Rica.

1801. *i.* ASTRAGALINUS, *Cab.* 1851.
Spinus, *Boie*, 1826, *nec Moehr.* 1752.

7126 7192. **tristis,** *L.*; *P. E.* 202. 2, & 292. 1, 2; *Edw. B.* pl. 274; *Wils. A. O.* pl. 1, 2; *Aud. B. A.* ii. pl. 181. — N. America.
taria, *Müll.*; americana, *Rich. & Sw.*

7193. psittacina, *Evers.* — Siberia.

7194. Yarrelli, *Aud. B. A.* iii. pl. 184. — California.
mexicana, *Aud.*

1802. *j.* SPORAGRA, *Reich.* 1850.
Sitagra, *Reich.* 1850?
Reich. S. A. t. 79. f. .

7195. **magellanica,** *V. O. C.* t. 30; *Spix, A. B.* t. 61. 3. — S. America.
icterica, *Licht.*; campestris, *Spix.* — Bolivia, Peru.

7196. **notata,** *Du Bus.* — Orizaba.

7197. **barbata,** *Mol.* — Chili.
campestris, *Gay*; marginalis, *Bp.* — Falkland I.
magellanica, *Sclat.*; flavospecularis, *Hartl.*

7198. Stanleyi, *Aud. B. A.* iii. pl. 185. — California?
barbata, p., *Cass.* — W. Mexico.

1803. *k.* PYRRHOMITRIS, *Bp.* 1850.

7199. **cucullata,** *Sw. Zool. Ill.* pl. 7. — Trinidad.
Cubæ, *Gerv. Mag. de Z.* 1834, t. 44. — Antilles.

1804. *l.* METOPONIA, *Bp.* 1853.
Oraegithus, 1854, *et* Draegithus, *Cab.*

7200. **pusilla,** *Pall. Zoogr.* t. 43. 1. — E. S.E. Europe.
aurifrons, *Bl.*; rubrifrons, *Hay.* — Himalayas.
parvirostris, *Gm. MS.*

1805. *m.* —— ?
Citrinella, *Bp.* 1838, *nec Kaup*, 1829.
Spinus, p., *Koch.*
Dryospiza, *G. R. Gr.* 1842, *nec Keys. & Bl.*
Reich. S. A. t. 75. f. .

7201. **citrinella,** *L.*; *P. E.* 658. 2; *Naum. Vög.* t. 124. 3, 4; *Gould, B. E.* pl. 198. — S. Europe.
alpina *et* brumalis, *Scop.*

7202. **nigriceps,** *Rüpp. F. A.* t. 34. 2. — Abyssinia.

7203. **totta,** *Gm.*; *Sparrm. M. C.* t. 18. — Cape.

7204. **citrinelloides,** *Rüpp. F. A.* t. 34. 1. — Abyssinia.

7205. melanops, *Heugl.* — N.E. Africa.

1806. *n.* DRYOSPIZA, *Keys. & Bl.* 1840.
Serinus, *Koch*, 1816. Fringilla, *V.* 1816.
Reich. S. A. t. 75. f. .

7206. **serinus,** *L.*; *P. E.* 658. 2; *Naum. Vög.* t. 123; *Gould, B. E.* pl. 195. — S. Europe.
hortulanus, *Koch*; islandicus, *Faber*.
brumalis, *Strickl.*; meridionalis, *Bp.*
flavescens, *Gould*.

7207. **canaria,** *L.*; *Webb & B. Voy. Canar.* t. 2; *Cab. Journ.* 1854, t. 1. — Madeira, Canar.

7208. **aurifrons,** *Tristr. Ibis*, 1868, pl. 7. — Palestine.

1807. *o.* Poliospiza, *Schiff.* 1850.
Tephrospiza, *Reich.* 1850.
Reich. S. A. t. 75. f. .

7209. **tristriata,** *Rüpp. F. A.* t. 35. 2. — N.E. Africa.

7210. **gularis,** *Smith*. — S. Africa.
cinerea, *Sw.*

7211. **xanthopygius,** *Rüpp. F. A.* t. 35. 1. — Abyssinia.
uropygialis, *Hemp. & E.*

7212. angolensis, *Gm.*; *Edw. B.* pl. 129. — S. & W. Africa.
atrigularis, *Smith*; uropygialis, *Licht.*

7213. canicapilla, *Du Bus*. — Senegal.

7214. **striaticeps,** *Hartl.* — Knysna.

1808. *p.* Auripasser, *Bp.* 1850.
Chrysospiza, *Cab.* 1851.

7215. **lutea,** *Licht.*; *P. C.* 365. 1. — N.E. Africa.

7216. euchlora, *Licht.* — ,,

7217. Mülleri, *Bp.* — —— ?

7218. aurantiiventris, *Cab.* — N. Africa.

1809. *q.* Chloris, *Moehr.* 1752.
Ligurinus, *Koch*, 1816. Serinus, *Boie*, 1822.
Chlorospiza, *Bp.* 1832. Coccothraustes, p., *Mey.* 1816.
Sw. C. of B. f. 164, *b*; *Reich. S. A.* t. 78. f. .

7219. **chloris,** *L.*; *P. E.* 27. 2; *Naum. Vög.* t. 120; *Gould, B. E.* pl. 200. — Europe.
flavigaster, *Sw.*

7220. **chlorotica,** *Licht.* — Persia.

7221. **Kawariba,** *Tem. P. C.* 588. 1; *F. J.* t. 48. — Japan.
kawariba major, *Schl.*

7222. **sinica,** *L.*; *P. E.* 157. 3; *F. J.* t. 49. — China.
sinensis, *Gm.*?; kawariba minor, *Schl.*

1810. *r.* Sicalis, *Boie*, 1828.
Sycalis, *Cab.* 1851. Grithagra, *Gay*, 1847.
Crithagra, *Bp.* 1850.
Reich. S. A. t. 78. f. .

7223. **flava,** *Müll.*; *P. E.* 321. 1; *Edw. B.* pl. 351. 1; *Spix, A. B.* t. 61. 1; *Gosse, B. Jam.* pl. 61. — Rio Plata.
brasiliensis, *Gm.*; aurifrons, *Less.* — Brazil, Jamaica.

7224. **luteocephala,** *Lafr.*; *D'Orb. Voy. A. M.* t. 44. 2. — Bolivia, Peru.

7225. **aureipectus,** *Bp.* — Bogotá.

7226. —— ?
lutea, *Lafr.* — Bolivia.

7227. **auriventris,** *Ph. & Landb.* — Chili.

7228. ? flaveola, *L.* — —— ?
brasiliensis, p., *Aliq.*

7229. arvensis, *Kittl. Mém. Acad. St. Pétersb.* 1831, t. 4. — Chili.

7230. luteoventris, *Meyen, Act. Bonn. Suppl.* t. 12. 3. — S. Pat., Peru, Ecu.
arvensis, p., *Sclat.*

7231. brevirostris, *Gould.* — Valpa., Maldonado, Sta. Fé.

7232. columbiana, *Cab.* — Trinid., Venez., Porto Cabello.

7233. **Hilarii,** *Bp.* — Mexico.
minor, *Cab.* — British Guiana.

7234. Pentlandi, *Bp.* — Chili.

7235. chloropsis, *Bp.* — Boliv., Arg. Rep.

7236. xanthorrhoa, *Bp.* — Brazil.

7237. chrysops, *Sclat.* — S. Mexico.

7238. plumbea, *Ph. & Landb.* — Chili.

7239. erythronota, *Ph. & Landb.* — Peru.

7240. luteola, *Sparrm. M. C.* t. 93. — —— ?

7241. citrina, *Natt. & Pelz.* — Brazil.

7242. **chloris,** *Cab.* — E. Peru.

1811. *s.* PETRONIA, *Kaup*, 1829.
Pyrgita, *Brehm*, 1838.
Reich. S. A. t. 75. f. .

7243. **petronia,** *L.*; *P. E.* 225; *Naum. Vög.* t. 116. 3, 4; *Gould, B. E.* pl. 186. — S. Europe.
diadema, *Müll.*; stulta, bonæniensis *et* leucura, *Scop.*; rupestris, *Bp.*

7244. **petronella,** *Licht.* — S. Africa.
despecta, *Licht.*; flavigula, *Sundev.*
petronoides, *Lafr.*; superciliaris, *Bl.*

7245. **dentata,** *Sundev.* — W. Nile.
lunatus, *Heugl.*; fazoglensis, *Würt.*
petronella, *Brehm*?

7246. albogularis, *Brehm.* — Africa.
dentata, juv.?

1812. *t.* CARPOSPIZA, *Bp.* 1855.
Petronia, p., *Bp.*

7247. **brachydactyla,** *Hempr. & Ehr.*; *Ibis*, 1868, pl. 6. — Arabia, Abyssin.
longipennis *et* lacteus, *Müll.* — Palestine.
grisea, *Heugl.*

1813. *u.* GYMNORIS, *Hodgs.* 1844.
Gymnornis, *G. R. Gr.* 1855. Gymnorhis, *Agass.*
Petronia, p., *Bp.* 1850. Xanthodira, *Sundev.* 1850.
Xanthodina, *Bp.* 1850.

7248. **flavicollis,** *Frankl.* — India.
xanthosterna, *Natt.*; fringillacea, *Cuv.*
jugularis, *Licht.*; petria, *Bp.*?

7249. **dentata,** *Bp.* — —— ?
canicapillus, *Bl.*

7250. **pyrgita,** *Heugl.* — Bogosland.

1814. *v.* MONTIFRINGILLA, *Brehm*, 1828.
Chionospina, *Kaup*, 1829. Chiocospina, *Aliq.*
Chionospiza, *G. R. Gr.* 1849.
Orites, *Keys. & Bl.* 1840, *nec Moehr.*
Geospiza, *Glog.* 1842, *nec Gould.*
Reich. S. A. t. 75. f. .

7251. **nivalis,** *L.*; *Naum. Vög.* t. 117; *Gould, B. E.* pl. 189. — Europe.
linaria, *Scop.*; fringilloides, *Boie.*
saxatilis, *Koch.*

7252. **alpicola,** *Pall.*; *Briss. Orn.* iii. t. 15. 1? — Persia.
leucura, *Gould*; nivalis, p., *Bp.*

7253. **Adamsi,** *Moore, Pr. Z. S.* 1859, pl. 156; *Gould, B. As.* pl. — Cashmere.

7254. Gebleri, *Brandt* (1843); *Bp. Lox.* t. 45. — Siberia.
Brandti, *Bp.*

1815. *w.* FRINGALAUDA, *Hodgs.* 1844.
Fringillauda, *Bl.* 1844.

7255. **nemoricola,** *Hodgs.*; *Bp. Lox.* t. 47. — Nepal.

7256. sordida, *Stoliczka.* — N.W. Himals.

1816. PASSER, *Barr.* 1745.
Fringilla, *Lath.* 1790. Pyrgita, *Cuv.* 1817.
Sw. C. of B. f. 169, *a*; *G. of B.* ii. p. 372, pl. 90. 4; *Reich. S. A.* t. 75. f. .

a. PASSER.

7257. **domesticus,** *L.*; *P. E.* 6. 1, 55. 1; *Naum. Vög.* t. 115; *Gould, B. E.* pl. 184. 1. — Europe, N. Amer.
rufidorsalis, *Brehm*?; nigripes, *Ehr.* — N. Africa.

7258. **montanus,** *L.*; *P. E.* 267. 1; *Naum. Vög.* t. 116; *Gould, B. E.* pl. 184. 2. — S. Europe, Egypt, Himalayas, Malayana.
campestris, *Schr.*; montanina, *Pall.*

7259. **indicus,** *Jard. & S. I. O.* pl. 118. — India, Ceylon.
domesticus, *Bl.*; inda, *Licht.*? — Malayana.

7260. **salicicola,** *V.*; *Roux, Orn. Prov.* t. 84; *Gould, B. E.* pl. 185. 1. — Egypt, N. Asia, Sardinia.
hispaniolensis, *Tem.*; sardoa, *Savi.* — Peshawar, Shikarpore.
domesticus, var. γ, salicarius, *Keys. & Bl.*
salicarius, *V.*; orientalis, *Brehm.*

7261. **moabiticus,** *Tristr. Ibis*, 1867, pl. 7. — Palestine.

7262. **motitensis,** *Smith, I. S. A. Z.* pl. 114. — S. Africa.
molitensis !, *G. R. Gr.*

7263. **melanura,** *Müll. P. E.* 230. 1. — „
arcuata, *Gm.*

7264. **rutilans,** *Tem. P. C.* 288. 2. — Japan.
russatus, *Schl.*

7265. **cinnamomeus,** *Gould.* — N.W. Himals.

7266. **arboreus,** *Licht.* — Sennaar.
domesticus, p., *Heugl.*

7267. **flaveolus,** *Bl.* — Upp. Pegu, Tenasser., Aracan.

7268. **jagoensis,** *Gould, Voy. Beagle*, pl. 31. — Cape-Verde I.
italicæ, p., *Peale.*

7269. italiæ, *V.*; *Gould, B. E.* pl. 185. 2. — S. Europe.
cisalpinus, *Tem.* — Egypt, Nubia.
domesticus cisalpinus, *Schl.*
domesticus, var. italicus, *Keys. & Bl.*

7270. rufipectus, *Bp.*; *Hist. de l'Egypte*, t. 5. 7? — Egypt.
hispaniolensis, *auct.*
salicarius, p., *aut* italicus, p., *Heugl.*

7271. jugiferus, *Tem.* — Philippines.
montanus, p., *Cab.*; flaveolus, p., *Bl.*

7272. pyrrhonotus, *Bl.* — Sindh.

7273. Rüppelli, *Bp.* — E. Africa.
cisalpina, *Rüpp.*; superciliosus (*Rüpp.*), p. ?, *Heugl.*

7274. erythrophrys, *Tem.* — Senegal.

7275. castaneopterus, *Bl.* — Somali.

7276. humilis, *Licht.* — S. Africa.

7277. confusius, *Bp.* — China.

7278. pyrrhopterus, *Less.* — S. India.

7279. ploceisoma, *Bp.* — ——?

7280. Pallasi, *Bp.* — Asia.

1817. *b.* Pyrgitopsis, *Bp.* 1850.

7281. **Swainsoni,** *Rüpp. F. A.* t. 33. 2. — Kordofan.
simplex, p., *Bp.* — Sennaar.

7282. **simplex,** *Sw.* — W. Africa.
gularis, *Less.*; grisea, *Lafr.*
spadicea, *Licht.*; Swainsoni, p., *Hartl. & F.* — Zanzibar.
crassirostris, *Würt.*

7283. **diffusus,** *Smith.* — S. Africa.
simplex, *Smith*; Swainsoni, p., *Hartl. & F.*

1818. *c.* Corospiza, *Bp.* 1850.

7284. **Lichtensteinii,** *Heugl. P. C.* 358. — E. Africa.
simplex, *Licht.* — Nubia.

1819. *d.* Alario, *Bp.* 1850.

Crithologus, *Cab.* 1851.
Leucophrya, *Reich. S. A.* t. 75. f. ?

7285. **alario,** *L.*; *P. E.* 204. 2; *Reich. Singv.* t. 14. 125, 126. — S. Africa.
Bouvreuil, *Müll.*; aurantia ♀, *Gm.*
nigroaurantia ♀, *Bodd.*
bistrigata *et* ruficauda, *Sw.*
Daubentoni, *G. R. Gr.*
personata, *Licht.*

Subfam. II. Coccothraustinæ, *Sw.* 1837.

Geospizinæ *et* Fringillinæ, p., *Cab.* 1847.

1820. COCCOTHRAUSTES, *Briss.* 1760.

Loxia, *Linn.* 1735–56, *nec* 1758 & 1766.
Sw. C. of B. f. 164, *c*; *G. of B.* ii. p. 358, pl. 88. 5; *Reich. S. A.* t. 78. f. .

a. Coccothraustes.

7286. **vulgaris,** *Pall.*; *P. E.* 99, 100; *Naum. Vög.* t. 114; *Gould, B. E.* pl. 199. — Europe.
coccothraustes, *L.*; europæus *et* atrigularis, *Selby*; deformis, *Koch.* — N. Africa, Asia.
atrigularis, *Macgill.*
alpinus, *Parz.*

7287. **japonicus,** *Schl. F. J.* t. 51. — Japan.
vulgaris japonicus, *Schl.*

1821. *b.* Hesperiphona, *Bp.* 1850.

7288. **vespertina,** *Coop.*; *Faun. B.-A.* pl. 68; *Bp. A. O.* pl. 15. 1. — N. America, N. Mexico.
Bonapartii, *Less. Ill. de Zool.* t. 34.

7289. **Abeillii,** *Less.*; *Pr. Z. S.* 1860, pl. 163. — E. Mexico.
maculipennis, *Sclat.* — Vera Cruz.
vespertina, juv., *Bp.*
melanocephala, *Verr.*

1822. *c.* —— ?

Mycerobas, p., *et* Hesperophona, p. ?, *Bp.*
Reich. S. A. t. 78. f. .

7290. **icteroides,** *Vig.*; *Gould, C. B.* pl. 45; *id. B. As.* pl. — Nepal.

7291. **affinis,** *Bl.*; *Gould, B. As.* pl. — ,,

7292. **carneipes,** *Hodgs.*; *Gould, B. As.* pl. — ,,
speculigera, *Brandt.* — N. Persia.
albispecularis, *Aliq.*

1823. *d.* Eophona, *Gould*, 1851.

Eophonia, *Bp.*

7293. **melanura,** *Gm.*; *Jard. & S. I. O.* pl. 63; *Gould, B. As.* pl.; *Schl. De Dierk.* fig. p. 195. — China.

7294. **personata,** *Schl. F. J.* t. 52; *Gould, B. As.* pl. — Japan.
nippon, *Tem.*

1824. *e.* Mycerobas,
et Mycerobus, *Cab.* 1847.

7295. **melanoxanthus,** *Hodgs.*; *G. R. Gr. & M. G. B.* pl. 88; *Gould, B. As.* pl. — N.W. & S.E. Himalayas.
fortirostris, *Lafr.*

1825. *f.* Chaunoproctus, *Bp.* 1850.

Papa, *Reich.* 1851. Mycerobas, p., *Cab.*
Reich. S. A. t. 79. f. .

7296. **papa,** *Kittl. Nov. Ac. Pétersb.* 1830, t. 15. — Bonin I.
ferrirostris, *Vig. Beechey's Voy.* pl. 8.

1826. GEOSPIZA, *Gould*, 1837.

G. of B. ii. p. 358, pl. 88. 7; *Reich. S. A.* t. 78. f. .

7297. **magnirostris,** *Gould, Voy. Beagle*, pl. 36. — Galapa., Charles & Chatham I.

7298. **strenua,** *Gould, Voy. Beagle*, pl. 37. — Galapa., James & Chatham I.

7299. **fortis,** *Gould, Voy. Beagle*, pl. 38. — Galap., Charles & Chatham I.

7300. **nebulosa,** *Gould.* — Galap., Charles I.

7301. **fuliginosa,** *Gould.* — Galap., Chatham & James I.

7302. **dentirostris,** *Gould.* — Galapagos.

7303. **parvula,** *Gould, Voy. Beagle*, pl. 39. — Galapa., James I.

7304. dubia, *Gould.* — Galapagos, Chatham I.

1827. CAMARHYNCHUS, *Gould*, 1837.

Casmarhynchus, *Reich.* 1850.
G. of B. ii. p. 359, pl. 88. 8; *Reich. S. A.* t. 78. f. .

7305. **psittaculus,** *Gould, Voy. Beagle,* pl. 40. — Galap., James I.

7306. **crassirostris,** *Gould, Voy. Beagle,* pl. 41. — Galapagos, Charles I. ?

1828. CACTORNIS, *Gould,* 1837.

G. of B. ii. p. 359, pl. 88. 9; *Reich. S. A.* t. 76. f. .

7307. **scandens,** *Gould, Voy. Beagle,* pl. 42. — Galap., James I.
gallapagoensis, *Neboux.*

7308. **assimilis,** *Gould, Voy. Beagle,* pl. 43. — Galapagos.

1829. CERTHIDEA, *Gould,* 1837.

Certhidia, *Bp.*

G. of B. ii. p. 359, pl. 88. 10; *Reich. S. A.* t. 76. f. .

7309. **olivacea,** *Gould, Voy. Beagle,* pl. 44. — Galap., Chatham & James I.

Subfam. III. Passerellinæ, *Cab.* 1851.

Fringillinæ, p.
Zonotrichinæ, *Sclat.*

1830. PHRYGILUS, *Cab.* 1844.

Reich. S. A. t. 78. f. .

a. Phrygilus.

7310. **Gayi,** *Eyd. Mag. de Z.* 1834, t. 23. — E. Patagonia.
formosa, *Gould.* — Peru, Bolivia, T. del Fuego.

7311. **Aldunatii,** *Gay.* — Chili.
Gayi, *Gould.* — S. Patagonia.

7312. **atriceps,** *Lafr.*; *D'Orb. Voy. A. M.* t. 47. 2. — Bolivia, Peru.

7313. **alaudina,** *Kittl. Kupf. Vög.* t. 23. 2; *Nov. Acta,* xvii. t. 12; *Mag. de Z.* 1836, t. 70. — Valparaiso.
guttata, *Mey.*; erythrorhyncha, *Less.* — Chili, Ecuador.
laciniata, *Peale.* — Bolivia.

7314. **ocularis,** *Sclat. Pr. Z. S.* 1858, pl. 145. — Cuenca, Ecuador.

7315. rusticus, *Licht.* — Peru.

7316. plebejus, *Tsch. F. P.* t. 19. 1. — „

7317. caniceps, *Burm.* — Mendoza.

7318. ornatus, *Landb.* — „

1831. *b.* Rhopospina, *Cab.* 1851.

Phrygilus, *b*, *Sclat.*

7319. **fruticeti,** *Kittl. Kupf. Vög.* t. 23. 1; *Mag. de Z.* 1816, t. 71. — Chili.
luctuosa, *Eyd. & Gerv.* — S. Patag., Boliv.

1832. *c.* MELANODERA, *Bp.* 1850.

Phrygilus, *c*, *Sclat.*

7320. **melanoderus,** *Quoy & G.*; *Voy. Beagle*, pl. 32. — E. Falkland.
typica, *Bp.* — Patagonia.

7321. **xanthogrammus,** *G. R. Gr.*; *Voy. Beagle*, pl. 33. — Terra del Fuego, E. Falkland.

1833. *d.* XENOSPINGUS, *Cab.* 1867.

Pr. Z. S. 1868, fig. p. 174.

7322. **concolor,** *Lafr.*; *D'Orb. Voy. A. M.* t. 18. 1. — Peru.

1834. *e.* DIUCA, *Reich.* 1850.

Hedyglossa, *Cab.* 1851.
Reich. S. A. t. 78. f. .

7323. **diuca,** *Mol.*; *Voy. Favorite*, t. 17; *Mag. de Z.* 1836, t. 9, *et* 1837, t. 11. — Chili, Chiloe, N. Patag., Mendoza.
griseus, *Less.*; cinereus, *Eyd. & Gerv.*
cinerea, *Peale*; vera, *Burm.*

7324. **speculiferus,** *Lafr.*; *D'Orb. Voy. A. M.* t. 46. 1. — Bolivia.

7325. minor, *Bp.* — Patagonia.

1835. EMBERIZOIDES, 1820,

et Chlorion, 1840, *Tem.*
Tardivola, *Sw.* 1827.
Sw. C. of B. f. 163, *a*, 168, *c*, 250, *a*; *G. of B.* ii. p. 360, pl. 89. 9; *Reich. S. A.* t. 76. f. .

a. EMBERIZOIDES.

7326. **macroura,** *Gm.* — Cayenne.
macrura, *Burm.* — Trinidad.

7327. **sphenura,** *V.*; *P. C.* 114. 2. — Brazil.
herbicola, *V.*; marginalis, *Tem.*
fringillaris, *Licht.*

7328. megarhynchus, *Bp.* — ,,

1836. *b.* DONACOSPIZA, *Cab.* 1851.

7329. **albifrons,** *V.*; *Voy. Beagle*, pl. 29. — Parag., M.Video.
longicaudatus, *Gould.* — Maldonado.
oxyrhynchus, *Sclat.* — Paraná.

1837. *c.* CORYPHASPIZA, *G. R. Gr.* 1840.

Leptonyx, *Sw.* 1837, *nec* 1832.
Coryphospiza, *Agass.* Coryphaispiza, *Bp.* 1850.
Emberizoides, *b*, *Sclat.*
Sw. C. of B. 5 pt. f. 62.

7330. **melanotis,** *Tem. P. C.* 114. 1. — S.E. Brazil.

1838. *d.* CHLORURA, *Sclat.* 1861.

Kieneria, p., *Bp.*
Embernagra, *b*, *Sclat.*

7331. **chlorura,** *Aud.*; *Cass. Ill.* pl. 12. — Mexico, Texas.
rufipileus, *Lafr.*; Blandingiana, *Gamb.* — Rocky Mts., Ariz.

7332. **rufivirgata,** *Lawr. Lyc. N. Y.* v. pl. 5. 2; *Baird, B. N. A.* pl. 55. 2. — Orizaba.

1839. *e.* CHAMÆOSPIZA, *Sclat.* 1858.

7333. **torquata,** *Du Bus.* — Oaxaca.

1840. EMBERNAGRA, *Less.* 1831.

Limnospiza, *Cab.* 1851.
G. of B. ii. p. 361.

a. EMBERNAGRA.

7334. **platensis,** *Gm.*
decumana, *Licht.*; dumetorum, *Less.* — S. Brazil.
poliocephalus, *Gould.* — Parag., Paraná.

7335. **olivascens,** *Lafr.* — Bolivia.
viridis, *Burm.* — Mendoza.

7336. **chrysoma,** *Sclat. Cat. of A. B.* pl. 11. — Ecuador.

7337. **chloronota,** *Sclat.* — Guatemala.

7338. viridis, *V.* — La Plata.

7339. **conirostris,** *Bp.* — New Granada.

7340. **striaticeps,** *Lafr.* — Panama.
conirostris, p., *Sclat.* — St. Fé, Veragua.

7341. superciliosa, *Salv.* — Costa Rica.

7342. longicauda, *Strickl.*

1841. *b.* AIMOPHILA, *Sw.* 1837.

Aemophila, *Agass.* Hæmophila, *Reich.* 1850.
Haemophila, *Cab.* 1851. Geospizopsis, *Bp.*
Oriturus or Oritura, *Bp.* 1850.
Sw. C. of B. 5 pt. f. 63, *d*, *e*, *f*, *g*; *Reich. S. A.* t. 77. f. .

7343. **rufescens,** *Sw.* — Mexico.
pyrgitoides, *Lafr.*; melanotis *et* mexicanus, *Bp.* — Guatemala.

7344. **superciliosa,** *Sw.*
variegatus, *Hartl.*

7345. ruficauda, *Bp.* — ,,

7346. tolteca, *Müll.* — Mexico.

7347. humeralis, *Müll.* — ,,
melanotis, *Lawr.*

1842. *c.* ATLAPETES, *Wagl.* 1851.
Atlantopetes, *Cab.* 1851.

7348. **pileata,** *Wagl.* Mexico.

1843. *d.* MELOZONE, *Reich.* 1850.
Melexone !, *G. R. Gr.* 1855. Melanzona, *Cab.* 1861.
Pyrgisoma, *Pucher.* 1851.
Reich. S. A. t. 79. f. .

7349. **biarcuata,** *Lafr.*; *Voy. Venus,* t. 6. Guat., Cos. Rica.

7350. **Kieneri,** *Bp.*; *Sclat. & S. Exot. Orn.* pl. 65. 2. W. co. of Mex.

7351. Cabanisi, *Sclat. & S. Exot. Orn.* pl. 65. 1. Costa Rica.
biarcuata, *Cab.*; Kieneri, *Cass.*

7352. leucotis, *Cab.*; *Sclat. & S. Exot. Orn.* pl. 64. 2. ,,
torquata, *Sclat. & S.*

7353. rubricata, *Licht.*; *Sclat. & S. Exot. Orn.* pl. 64. 1. Mexico.
Xanthusi, *Lawr.*

1844. PIPILO, *V.* 1816.
Pipillo, *Sw.* 1837. Hortulanus, *V.* 1807.
Sw. C. of B. f. 168, *a*, 261, 5 pt. f. 58, *a*; *G. of B.* ii. p. 360, pl. 89. 18; *Reich. S. A.* t. 77. f. .

a. PIPILO.

7354. **erythrophthalmus,** *V. Gal. des Ois.* t. 80; *Wils. A. O.* pl. 53. N. America.
ater, *V.*

7355. **oregonus,** *Bell*; *Aud. B. A.* iii. pl. 194. California.
arctica, *Aud.*

7356. **megalonyx,** *Baird, B. N. A.* pl. 73. S. California.
maculatus, p., *Cab.*

7357. **maculatus,** *Sw.* Mexico.

7358. **albicollis,** *Sclat.* Oaxaca.
rutila, *Licht.*

7359. arcticus, *Sw. Faun. B.-Am.* pl. 51, 52. Arctic America.

7360. macronyx, *Sw.* Mexico.

7361. virescens, *Hartl.* ,,
macronyx, p., *Sclat. & S.*

7362. albigula, *Baird.* Cape St. Lucas.
albigularis, *Sclat.*

7363. rufescens, *Sw.* Mexico.

1845. *b.* KIENERIA, *Bp.* 1855.
Oriturus, p., *Bp.*

7364. **fuscus,** *Sw.*; *Baird, B. N. A.* pl. 29. — Mexico.
mesoleucus, *Baird.* — Arizona.

7365. **crissalis,** *Vig.*; *Cass. Ill. B. Calif.* pl. 17. — Calif., Mexico.
fusca, *Cass.*

7366. Abertii, *Baird, B. N. A.* pl. 30. — New Mexico, Arizona.

7367. Wrangelii, *Brandt.*
sibirica, *Bp.*; unicolor, *Hartl.* — Russian Amer.

1846. JUNCO, *Wagl.* 1831.
Struthus, *Bp.* 1838, *nec Boie*, 1826. Niphæa, *Aud.* 1839. Nephæa, *G. R. Gr.*

7368. **cinereus,** *Sw.* — Mexico.
rufidorsis, *Licht.*; phænotus, *Wagl.*

7369. **oregonus,** *Towns.*; *Brandt, Icon. Ross.* t. 2. 8. — W. of N. Amer.

7370. caniceps, *Woodh.*; *Baird, B. N. A.* pl. 72. 1. — New Mex., Texas, Ro. Mt., Ariz.

7371. dorsalis, *Henry*; *Baird, B. N. A.* pl. 28. 1. — New Mexico.
caniceps, p., *Coues.*

7372. **hyemalis,** *L.*; *Wils. A. O.* pl. 16. 6. — E. of U. States.
hudsonia, *Forst.*; nivalis, *Wils.* — Arizona.

7373. alticola, *Salv.* — Guatemala.

7374. ? surinamus, *L.*; *Hahn, Vog. Am. As.* fig. — S.E. America.

1847. ZONOTRICHIA, *Sw.* 1831.
G. of B. ii. p. 373, pl. 90. 2; *Reich. S. A.* t. 75. f.

a. ZONOTRICHIA.

7375. **leucophrys,** *Forst.*; *Wils. A. O.* pl. 31. 4; *Baird, B. N. A.* pl. 69. 2; *Aud. B. A.* iii. pl. 192. — United States, Greenland.

7376. **Gambelii,** *Nutt.*; *Baird, B. N. A.* pl. 69. 1. — Rocky Mts.
leucophrys, *Newb.*

7377. **atricapilla,** *Gm.*; *Aud. B. A.* iii. pl. 193. — N.W. America.
coronata, *Pall.*; aurocapilla, *Nutt.*

7378. **albicollis,** *Gm.*; *Wils. A. O.* pl. 22. 2; *Aud. B. A.* iii. pl. 191. — E. United States.
pennsylvanica, *Lath.*

7379. **pileata,** *Bodd.*; *P. E.* 386. 2; *Spix, A. B.* t. 53. 3; *Kittl. Kupf. Vög.* t. 23. 3. — Brazil.
capensis! *Müll.*; matutina, *Licht.* — Argentine Rep.
ruficollis, *Spix*; subtorquata, *Sw.* — Bolivia, Peru.
nuchalis, *Tem.*; chilensis, *Mey.* — Cordillera.
peruviana, *Less.*; peruvianensis, *Tsch.*
Mortoni, *Aud.*

7380. querula, *Nutt.*; *Aud. B. A.* iii. pl. — Missouri.
Harrisii, *Aud.*; comata, *Max.*

7381. **australis,** *Lath.* — Patagonia.
canicapilla, *Gould.* — T. del Fuego.
pileata, p., *Sclat. & S.*

7382. strigiceps, *Gould.* — Santa Fé.

7383. galapagoensis, *Bp.* — Galapagos.

7384. liturata, *Müll.* — St. Domingo.
dominicensis, *Gm.*

7385. **mystacalis,** *Hartl.* — Mexico.

7386. quinquestriata, *Sclat. & S.* — ,,

1848. *b.* Melospiza, *Baird*, 1858.

7387. **melodia,** *Wils. A. O.* pl. 16. 4. — E. United States.
fasciata *et* hyemalis, *Gm.*?

7388. **rufina,** *Brandt, Descr. & Ic. Av. Ross.* t. 2. 5; *Aud. B. A.* iii. pl. 187. — Sitka, California.
cinerea, *Aud.*; guttata, *Nutt.*

7389. Heermanni, *Baird, B. N. A.* pl. 70. 1. — California.

7390. Gouldii, *Baird, B. N. A.* pl. 70. 2. — ,,

7391. fallax, *Baird, B. N. A.* pl. 27. 2. — New Mexico.
fasciata, *Gamb.* — Calif., Arizona.

7392. insignis, *Baird, Trans. Chicago Acad.* 1870, pl. 29. 2. — Kadiak.

1849. *c.* Melospiza, *Baird*, 1858.
Melospiza, p., *Baird*, 1858.

7393. **Lincolnii,** *Aud. B. A.* iii. pl. 177. — United States.
zonarius, *Bp.*?, *Sclat.*

7394. palustris, *Wils. A. O.* pl. 22. 1; *Aud. B. A.* iii. pl. 195. — E. of U. States.
georgiana, *Lath.*?

7395. ? pectoralis, *Müll.* — Mexico.

1850. *d.* Spizella, *Bp.* 1832.
Spinites, *Cab.* 1851.
Reich. S. A. t. 75. f. .

7396. **pusilla,** *Wils. A. O.* pl. 16. 2. — E. North Amer.
juncorum, *Nutt.*

7397. **socialis,** *Wils. A. O.* pl. 16. 5; *Aud. B. A.* iii. pl. 165. — North America.
pallida, p., *Lemb.* — Mex., Arizona.

7398. **monticola,** *Gm.*; *Wils. A. O.* pl. 12. 3. — E. North Amer.
canadensis, *Lath.*; arborea, *Wils.*

7399. **Breweri,** *Cass.*; *Aud. B. A.* iii. pl. 161. — Rocky Mts.
pallida, *Aud.* — Texas, Arizona.

7400. **pallida,** *Sw.*; *Aud. B. A.* vii. pl. 493. — E. North Amer.
Shattuckii, *Aud.*

7401. atrigularis, *Cab.*; *Baird, B. N. A.* pl. 55. 1. — Mexico, Arizona.
atrimentalis, *Couch*; evura, *Coues.*

7402. maxima, *Bp.* — Mexico.

7403. pinetorum, *Salv.* — Peten.

1851. *e.* PASSERELLA, *Sw.* 1827.
Reich. S. A. t. 75. f. .

7404. **iliaca,** *Merr.*; *Wils. A. O.* pl. 24. 4. — E. United States.
rufa *et* ferruginea, *Wils.*
pratensis, *V.*

7405. **Townsendi,** *Aud. B. A.* iii. pl. 187. — W. coast of U. S.
meruloides, *Vig.*

7406. **schistacea,** *Baird, B. N. A.* pl. 69. 3. — California.

7407. **hyperborea,** *Pall. Zoogr.* t. 43. 2. — N. Asia.
Townsendii, p., *Aliq.*

1852. *f.* PASSERCULUS, *Bp.* 1838.
Reich. S. A. t. 75. f. .

7408. **savanna,** *Wils. A. O.* pl. 22. 2, & 34. 4. — E. of N. Amer.
hyemalis, *Gm.* ?

7409. **sandwichensis,** *Gm.*; *Baird, B. N. A.* pl. 28. 2; *Brandt, Icon. Russ.* t. 2. 6. — Columbia R. to Russian Amer.
arctica, *Lath.*; chrysops, *Pall. Zoogr.* t. 48. 1.
unalaschensis, *Penn.* — Unalaschka I.

7410. **anthinus,** *Bp.* — Russian Amer., California.

7411. **alaudina,** *Bp.*; *Baird, B. N. A.* pl. 4. 1; *Elliot, B. N. A.* pl. . — California.

7412. rostrata, *Cass. Ill.* pl. 38. — „

7413. guttata, *Lawr.* — Lower Calif.

1853. *g.* POOCÆTES, *Baird*, 1858.
Pooacetes, *Coues.* Pœcetes, *Sclat.*

7414. **graminea,** *Gm.*; *Wils. A. O.* pl. 31. 5. — U. States, California, Mexico.

1854. AMMODRAMUS, *Sw.* 1827.
Ammodromus, *Strickl.* 1841.
G. of B. ii. p. 374; *Reich. S. A.* t. 76. f.

a. AMMODRAMUS.

7415. **caudacutus,** *Gm.*; *Wils. A. O.* pl. 34. 3. — W. of U. States.
littoralis, *Nutt.*

7416. **maritimus,** *Wils. A. O.* pl. 34. 2. — W. of U. States.
Macgillivrayi, *Aud. B. A.* iii. pl. 173.

7417. **Samuelis,** *Baird, B. N. A.* pl. 71. 1. — California.

7418. bimaculatus, *Sw.* — Mexico.

7419. petenicus, *Salv.* — Peten.

1855. *b.* COTURNICULUS, *Bp.* 1838.
G. of B. ii. pl. 90. 1; *Reich. S. A.* t. 76. f. .

7420. **passerinus,** *Wils. A. O.* pl. 26. 5. — E. of U. States.
savannarum, *Nutt.* — Mexico.
caudacuta, *Lath.*?; pratensis, *V.*?

7421. **manimbe,** *Licht.*; *Voy. Beagle,* pl. 30. — Brazil, Bolivia, Paraná.
xanthornus, *Gould.* — Argentine Rep.

7422. **Henslowi,** *Aud. B. A.* iii. pl. 163. — E. of U. States.

7423. **tixicrus,** *Gosse, Ill. B. Jam.* pl. — Jamaica.
passerina, p., *G. R. Gr.*; lixicrus!, *G. R. Gr.*

7424. **peruanus,** *Bp.* — Ecuador, Boliv.

7425. Lecontii, *Aud. B. A.* vii. pl. 488. — North America.

1856. *c.* PEUCÆA, *Aud.* 1839.

7426. **Botterii,** *Sclat.* — S. Mexico.
mexicanus, *Lawr.*

7427. æstivalis, *Licht.*; *Aud. B. A.* iii. pl. 176. — Georgia.
Bachmani, *Aud.*; æstiva, *Nutt.*

7428. Cassinii, *Woodh.*; *Baird, B. N. A.* pl. 4. 2. — Texas.

7429. ruficeps, *Cass. Ill.* i. pl. 20. — California.

7430. Boucardi, *Sclat. Pr. Z. S.* 1867, pl. 1. — S. Mexico.

7431. notosticta, *Sclat.* — "

Subfam. IV. Cyanospizinæ, *Sclat.* 1862.

Spizinæ, *Bp.* 1849.
Pytilinæ, p., *Cab.*
Fringillinæ, p.

1857. TIARIS, *Sw.* 1827.
G. of B. ii. p. 375, pl. 90. 3; *Reich. S. A.* t. 76.

a. TIARIS.

7432. **ornata,** *Max.*; *P. C.* 208. — Brazil.
elegans, *Tem.*

1858. *b.* VOLATINIA, *Reich.* 1850.

Loxigilla, p., *Less.*?

7433. **jacarina,** *L.*; *P. E.* 224. 3. — Cayenne, Trin.

splendens, p., *V.*; peruviensis, *Peale.* — Bolivia, Peru.

nigra, *Müll.* — Brazil.

7434. splendens, *V.* — Tobago, Bogotá.

nitens, *Sw.*; jacarina, p., *G. R. Gr.* — Ecuador.

1859. PASSERINA, *V.* 1816.

Spiza, 1828, *et* Spizæ tanagrinoides, 1831, *Bp.*
Vidua, p., *Sundev.* 1835.
Cyanospiza, *Baird,* 1858.
G. of B. ii. p. 374, pl. 90. 5; *Reich. S. A.* t. 75. f. ?

a. PASSERINA.

7435. **cyanea,** *L.*; *Edw. B.* pl. 273. 2; *P. E.* 203. 2; *Wils. A. O.* pl. 6. 5. — E. of U. States.

cyanella *et* cærulea, *Gm.*

7436. **amoena,** *Say*; *Bp. A. O.* pl. 6. 4. — W. of U. States, California.

7437. **ciris,** *L.*; *P. E.* 159. 1, 2; *Wils. A. O.* pl. 24. 1, 2. — S. of N. Amer.

mariposa, *Scop.*; papa, *Müll.* — C. America.

7438. **versicolor,** *Bp.*; *Baird, B. N. A.* pl. 66. 2. — N.E. Mexico.

luxuosus, *Less.* — Peru.

7439. Leclancheri, *Lafr. Mag. de Zool.* 1841, t. 22. — Mexico.

1860. *b.* PAROARIA, *Bp.* 1832.

Calyptrophorus, *Cab.* 1847.
Cardinalis, *Bl.* 1849.
Reich. S. A. t. 76. f.

7440. —— ?

cucullata, *Lath.*; *P. E.* 103; *V. O. C.* t. 70. — Brazil, Bolivia, La Plata.

7441. **dominicana,** *L.*; *P. E.* 55. 2; *Edw. B.* pl. 127. — Brazil.

larvata, *Bodd.*

1861. *c.* COCCOPSIS, *Reich.* 1850.

Paroaria, *b*, *Sclat.*
Reich. S. A. t. 77. f.

7442. **gularis,** *L.*; *P. E.* 155. 2. — Cayenne.

fusca, *Müll.* — Upper Amazon.

7443. cervicalis, *Sclat.* — Bolivia.

7444. capitata, *Lafr.*; *D'Orb. Voy. A. M.* t. 19. 2. — Paraguay.

7445. **nigrogenys,** *Lafr.*; *Journ. Ac. Phil.* i. pl. 41. 3. — Venezuela.

nigro-aurita, *Cass.*; nigrigena, *Sclat.*

1862. *d.* CORYPHOSPINGUS, *Cab.* 1851.

Lophospiza, *Bp.* 1850, *nec Kaup,* 1844.

7446. **cucullata,** *Müll.*; *P. E.* 181. 1; *V. O. C.* t. 28.
cristatus, *Gm.*; araguira, *V.*; rubescens, *Sw.* — Bolivia.

7447. **ruficapilla,** *Gm.*; *Spix, A. B.* t. 53. 1.
pileatus, *Max.*; ruticapilla, *Sparrm. M. C.* t. 44?
cristatella, *Spix*; ornata, *Less.*

7448. **griseo-cristata,** *Lafr.*; *D'Orb. Voy. A. M.* t. 47. 1. — ,,

7449. **cruenta,** *Less.* — Ecuador.

1863. *e.* HAPLOSPIZA, *Cab.* 1851.

7450. **carbonaria,** *Lafr.*; *D'Orb. Voy. A. M.* t. 45. 2. — Brazil, N. Patag.

7451. **unicolor,** *Licht.*; *Contr. Orn.* 1849, pl. . — Brazil.
plumbea, *Tem.*; geospizopsis, *Bp.*? — Ecuador.

7452. ? crassirostris, *Natt. & Pelz.* — Tejuco.

1864. *f.* PHONIPARA, *Bp.* 1850.

7453. canora, *Gm.*; *Brown, Ill. Zool.* pl. 24. 1. — Mexico, Cuba.

7454. **gutturalis,** *Licht.*; *Spix, A. B.* t. 59. 3, t. 60. 3. — Brazil, Ecuador.
plebeja *et* ignobilis, *Spix.*
melanocephala, *Max.*

7455. **bicolor,** *L.*; *Catesby, Car.* pl. 37; *Gosse, Ill. B.* pl. 64. — Jamaica.

7456. **adoxa,** *Gosse, Ill. B. Jam.* pl. 65. — ,,

7457. **Marchii,** *Baird*; *Gosse, Ill. B. Jam.* pl. 64. — ,,
bicolor, *Gosse.*

7458. omissa, *Jard.*; *Edw. B.* pl. 362. 2. — Tobago.

7459. caniceps, *Sagra, Voy. Cuba,* t. 16. — Cuba.

7460. melanogaster, *Natt. & Pelz.* — Brazil.

1865. *g.* POOSPIZA, *Cab.* 1847.
Paospiza, *Burm.*

7461. **nigrorufa,** *Lafr.*; *Voy. Beagle,* pl. 35. — Brazil, Plata.
personata, *Sw.* — Argentine Rep.

7462. **thoracica,** *Ill.*; *Erman, Atl.* t. 4. — S. Brazil.
rufitorques, *Sw.*; rufogularis, *Less.*

7463. **hypochondria,** *Lafr.*; *D'Orb. Voy. A. M.* t. 45. 1. — Bolivia.

7464. **hispaniolensis,** *Bp.* — St. Domingo.

7465. **Bellii,** *Cass. Pr. Ac. Phil.* 1850, pl. 4. — California.

7466. **lateralis,** *Natt.* — S. Brazil.
superciliosa, *Sw.*

7467. **torquata,** *Lafr.* — Bolivia.

7468. **bilineata,** *Cass. Ill. B. Calif.* pl. 23. — New Mex., Ariz.

7469. melanoleuca, *Lafr.* — Parag., Bolivia.

7470. Cabanisi, *Bp.* — Paraguay.

7471. cinerea, *Cuv.* — Brazil.

7472. olivacea, *Bp.* — Brazil?

7473. schistacea, *Licht.* — Brazil.

7474. assimilis, *Cab.* — Brazil, Parag.

7475. Bonapartei, *Sclat. Pr. Z. S.* 1867, pl. 20. — W. Peru.
dominicensis, *Bp.*?

7476. Cæsar, *Sclat. & S. Pr. Z. S.* 1869, pl. 13. — Upper Peru.

Subfam. V. **Pyrrhulinæ**, *Sw.* 1831.

Fringillinæ, p., *Bp.* 1831.

1866. PYRRHULA, *Moehr.* 1752.

Fringilla, *Tem.* 1815. Bouvreilles, *Cuv.* 1797–98.
Fringilla (Pyrrhula), *Mey.* 1815.
G. of B. ii. p. 386, pl. 93. 4; *Reich. S. A.* t. 79. f. .

a. Pyrrhula.

7477. **rubicilla,** *Pall.*; *P. E.* 145; *Naum. Vög.* t. 111; *Gould, B. E.* pl. 209. — Europe.
pyrrhula, *L.*; vulgaris, *Tem.* — England.
europæa, *Leach*; vulgaris minor, *Schl.*
coccinea, var. *a*, *Bp.*

7478. **erythrocephala,** *Vig.*; *Gould, C. B.* pl. 32.; *id. B. As.* pl. — Himalayas.

7479. **aurantia,** *Gould, B. As.* pl. — Cashmere.
aurantiaca, *Gould.*

7480. **nipalensis,** *Hodgs.*; *Gould, B. As.* pl. — Nepal, Bootan, Sikhim.

7481. **coccinea,** *Selys*; *Graba, Voy. Sept.* t. — N. Europe.
pyrrhula, *L.*; major, *Brehm.* — C. Asia.
vulgaris major, *Schl.*
var. flamingo, *Sparrm.*
var. Cassinii, *Baird, Trans. Chicago Acad.* 1870, pl. 29. 1. — N.W. America, Alaska?

7482. **griseiventris,** *Lafr.*; *F. J.* t. 58; *Gould, B. As.* pl. — Japan.
orientalis, *Tem.*

7483. erythaca, *Bl. Ibis*, 1863, pl. 10. — Nepal, Sikhim.

7484. murina, *Godm. Ibis*, 1866, pl. 3. — Azores.
coccinea, *Pucher.*

1867. *b.* Pyrrhoplectes, *Hodgs.* 1844.

Pyrrhuloides, *Bl.* 1844.

7485. **epauletta,** *Hodgs.* — Nepal, Sikhim.

1868. CRITHAGRA, *Sw.* 1827.

Buserinus, 1850, *et* Serinus, p., *Bp.*
G. of B. ii. p. 384, pl. 91. 2; *Reich. S. A.* t. 78. f. .

a. CRITHAGRA.

7486. **sulphurata**, *L.*; *Jard. & S. I. O.* pl. 109. 1. — S. Africa.
sulfurata, *Hartl. & F.*

7487. **flavivertex**, *Blanf. Geol. & Zool. Abyss.* pl. 7. — Abyssinia.

7488. **butyracea**, *L.*; *P. E.* 341. 1; *Edw. B.* pl. 84. — S. Africa.
lineolata, *Licht.*; flaviventris, *Gm.*
flava *et* strigilata, *Sw.*
viridis, *Less.*?; verdier, *Müll.*
africana, *Lay.*

7489. Hartlaubii, *Bolle.* — W. Africa.
chrysopyga, *Hartl.*; butyracea, p., *Hartl. & F.*

7490. mozambica, *Müll. P. E.* 364. 1, 2. — Mosambique.
canaria, var. β, *Gm.*; butyracea, p., *Hartl. & F.*
ictera, *V.*; mossambicana, *Peters*?

7491. barbata, *Heugl.* — C. Africa.
butyracea, p., *Hartl. & F.*

7492. **striolata**, *Rüpp. F. A.* t. 37. 1. — Abyssinia.

7493. **canicollis**, *Sw.* — S. Africa.
flaviventris, β, *Gm.*

7494. **albigularis**, *Smith*; *Jard. & S. I. O.* pl. 109. 1. — „
gularis, *Less.*; cinerea, *V.*
Selbii, *Smith*; *Jard. I. O.* pl. 109. 2.
sulphurata, p., *G. R. Gr.*

7495. **chrysopyga**, *Sw.* — W. Africa.
aurifrons, *Heugl.*; butyracea, *V.*
flavifrons, *Würt.*

7496. leucopygos, *Licht.* — S. Asia.

7497. syriaca, *Hempr. & Erh.* — W. Asia.

7498. crassirostris, *Peters.* — Mosambique.

7499. chloropsis, *Cab. Decken, Reise*, iii. t. 9. — E. Africa.

7500. —— ?
leucopygia, *Sundev.* — N. Africa.

7501. flaviventris, *Gm.*; *Briss. Orn.* iii. t. 11. 2. — S. Africa.
butyracea, p., *G. R. Gr.*

7502. bistrigata, *Sw.* — „

7503. capistrata, *Finsch.* — Golungo.

7504. scotops, *Sundev.* — Caffrar., Knysna.

1869. *b.* —— ?

Ligurinus, *Fras.* Buserinus, *Hartl.*
Reich. S. A. t. 78. f. ?

7505. **olivacea,** *Fras. Zool. Typ.* pl. — Fernando Po, Cameroon Mts.

7506. **rufobrunnea,** *G. R. Gr.* — W. Africa.
rufilatus, *Hartl.*

1870. CARPODACUS, *Kaup*, 1829.
Erythrina, *Brehm*, 1828. Erythrospiza, *Bp.* 1830. Erythrothorax, *Brehm*, 1831. Hæmorrhous, *Sw.* 1837. Pyrrhulinota, *Hodgs.* 1844. Haemorrhous, *Cab.* 1851. Fringilla (Coccothraustes), p., *Mey.* 1815.
G. of B. ii. p. 384, pl. 93. 1; *Reich. S. A.* t. 79. f. .

a. Carpodacus.

7507. **erythrinus,** *Pall. Zoogr.* t. 36. 1; *V. O. C.* t. 65; *Naum. Vög.* t. 113. 1, 2; *Gould, B. E.* pl. 206; *Bp. Lox.* t. 14; *Kittl. Kupf.* t. 32. 1. — C. E. Europe, India.
totta, *Gm.*; rosea, *V.*; roseata, *Hodgs.*
incertus, *Risso.*

7508. **frontalis,** *Say*; *Bp. A. O.* pl. 6. 1; *Aud. B. A.* iii. pl. 197; *Bp. Lox.* t. 17. — Rocky Mts.
familiaris, *M'Call.*; californicus, p., *Coues.* — N. Mexico.
rhodocolpus, *Cab.* — Arizona.
var. cruentatus, *Less.*

7509. **purpureus,** *Gm. Catesb.* t. 41; *Wils. A. O.* pl. 7. 4, pl. 42. 3; *Bp. Lox.* t. 15. — N. America.
violaceus, *L.*?

7510. californicus, *Baird, B. N. A.* pl. 72. 2, 3. — W. of U. States.

7511. obscurus, *M'Call.*
frontalis, p., *Coues.*

7512. **Cassinii,** *Baird, B. N. A.* pl. 27. 1. — Color. R., Ariz.

7513. **hæmorrhous,** *Licht.*; *Bp. Lox.* t. 16. — Mexico.
frontalis, *Sw. et* p., *Bp.* — Lower Califor.

7514. **rubicilla,** *Güld. R. Comm. Petrop.* xix. t. 12; *Gould, B. As.* pl.; *Bp. Lox.* t. 26. — Altai M., Caucasus.
caucasicus, *Pall.*; rosea, *Güld.*

7515. rhodochlamys, *Brandt*; *Bp. Lox.* t. 24, 25; *Gould, B. As.* pl. — W. Siberia, Altai M.
Sophia, *Bp.*; grandis, *Bl.*

1871. *b.* Propasser, *Hodgs.* 1844.
Phœnicospiza, *Bl.* 1854.

7516. **rhodochrous,** *Vig.*; *Gould, C. B.* pl. 31. 2; *Bp. Lox.* t. 21. — W. Himalayas.

7517. Davidianus, *M.-Edw. N. Arch. du Mus.* i. t. 2. 3. — N. China.

7518. **rhodopeplus,** *Vig.*; *Gould, C. B.* pl. 31. 1; *Bp. Lox.* t. 22. — Nepal, C. India.
Davidianus ♂, *M.-Edw. N. Arch. du Mus.* t. 2. 2.

7519. **Thura,** *Bp.*; *Pr. Z. S.* 1855, pl. 113, 114; *Bp. Lox.* t. 23. — Nepal.
rhodopepla, *Hodgs.*; frontalis, *Bl.*

7520. Murrayi, *Bl.* — Gwalior.

7521. **pulcherrimus,** *Hodgs.* — Kumaon, Nepal.

7522. roseus, *Pall. Zoogr.* t. 42; *Naum. Vög.* t. 113. 3; *Gould, B. E.* pl. 207; *Bp. Lox.* t. 19. 20. — N. Asia.
albifrons, *Brehm.* — Heligoland.

1872. *c.* Bucanetes, *Cab.* 1851.

7523. **githagineus,** *Licht.*; *P. C.* 400; *Gould, B. E.* pl. 208; *Bp. Lox.* t. 33; *Descr. de l'Egypte,* t. 5. 8. — Egypt, Nubia, France.
Payraudæi, *Audu.*

7524. sinaiticus, *Licht.*; *P. C.* 377; *Bp. Lox.* t. 18. — Arabia.
synoica, *Tem.*

7525. **crassirostris,** *Bl.* — Afghanistan.

1873. *d.* Erythrospiza, *Bp.* 1850.

7526. **obsoletus,** *Licht.*; *Bp. Lox.* t. 32. — Bokhara.
githaginea, *Brandt?*

7527. obscurus, *Licht.* — Teheran.

1874. *e.* Rhodopechys, *Cab.* 1851.

7528. **sanguineus,** *Gould*; *Bp. Lox.* t. 30, 31. — Asia.
rhodoptera, *Licht.*; phœnicoptera, *Bp.*

Subfam. VI. **Spermophilinæ,** *Sclat.* 1862.

Pitylinæ, p., *Cab.* 1847.
Pyrrhulinæ, p., *G. R. Gr.*

1875. URAGUS, *Keys. & Bl.* 1840.
G. of B. ii. p. 387, pl. 93. 6; *Reich. S. A.* t. 79. f. .

7529. **sibiricus,** *Pall. Zoogr.* t. 37; *Bp. Lox.* t. 34, 35. — Siberia.
longicauda, *Tem.*; caudata, *Pall.*

7530. **sanguinolentus,** *Tem. F. J.* t. 54, 54 B; *Bp. Lox.* t. 36. — Japan.

1876. CARDINALIS, *Bp.* 1831.
G. of B. ii. p. 357, pl. 88. 4.

a. Cardinalis.

7531. **virginianus,** *L.*; *P. E.* 37; *Wils. A. O.* pl. 11. 2. — S. of U. States.
cardinalis, *L.* — Rio Grande.
var. carneus, *Less.?*; Lessoni, *Bp.?* — Mexico.

7532. **igneus,** *Baird*; *Elliot, B. N. A.* pl. 4.
cardinalis, var., *Sclat. & Salv.* — Lower Calif., N.W. Amer.

7533. **phœniceus** (*Gould*), *Bp.*; *Sclat. & S. Exot. Orn.* pl. 63. — Venezuela.
granadensis, *Lafr.* — New Granada.

1877. *b.* Pyrrhuloxia, 1850,
et Cardinalis, *a*, *Bp.* Cardinalis, *b.* Pyrrhuloxia, *Sclat.*

7534. **sinuatus,** *Bp.* — Texas, Rio Grande.

1878. GONIAPHEA, *Bowd.* 1825.
Guiraca, 1827, *et* Coccoborus, 1837, *Sw.*
Cyanoloxia, *Bp.* 1851. Guiraca, *Sclat.* 1862.
Sw. C. of B. f. 245.

a. Goniaphea.

7535. **cærulea,** *L.*; *Wils. A. O.* pl. 24. 6. — S. of U. States, Texas, Mexico.

1879. *b.* Cyanocompsa, *Cab.* 1861.
Guiraca, *b*, *Sclat.*

7536. **cyanea,** *L.*; *Edw. B.* pl. 125; *V. O. C.* t. 64. — Brazil.
Brissonii, *Licht.* — Arg. Rep., Boliv.

7537. **cyanoides,** *Lafr.* — Ecuador.

7538. glauco-cærulea, *Lafr.*; *D'Orb. Voy.* t. 50. 2. — Maldonado.

7539. minor, *Cab.* — Costa Rica.

7540. **concreta,** *Du Bus.* — Mexico.

7541. **parellina,** *Licht.*; *Baird, B. N. A.* pl. 56. 1. — „

7542. unicolor, *Licht.* — Bahia.

7543. fringilloides, *Pelz.* — Rio Xie.

1880. *c.* Amaurospiza, *Cab.* 1861.

7544. **concolor,** *Cab.* — Costa Rica.

7545. cærulatra, *Cab.* — Brazil.

1881. *d.* Hedymeles, *Cab.* 1851.
Habia, *Reich.* 1850, *nec Less.* Abia, *Agass.*
Guiraca, *Bp.* 1850.
Reich. S. A. t. 78. f. .

7546. **ludoviciana,** *L.*; *P. E.* 153. 2; *Wils. A. O.* pl. 17. 2. — E. of U. States.
rubricollis, *Müll. & V.*; punicea, *Gm.* — Guatemala.
rosea, *Wils.*; obscura, *Gm.*

7547. **melanocephala,** *Sw.*; *Aud. B. A.* iii. pl. 206. — W. of U. States.
xanthomaschalis, *Wagl.* — Calif., Mexico.
guttatus *et* tricolor?, *Less.*

1882. *e.* Pheucticus, *Reich.* 1850.
Pheuticus, *Reich.* 1850, *et* Coccoborus, *Bp.* 1850, *nec Sw.* 1837.
Reich. S. A. t. 78. f. .

7548. **aureoventris,** *Lafr.*; *D'Orb. V. A. M.* t. 49. — Boliv., Ecuador.

7549. magnirostris, *Bp.* — Peru, Brazil.

7550. **chrysopeplus,** *Vig.*; *Less. Cent. Zool.* t. 67; *Jard. & S. Ill. O.* pl. 44. — Peru, W. Brazil, Ecuador.
chrysogaster, *Less.*; dorsigerus, *Jard.* — Venezuela.

7551. **tibialis,** *Lawr.* — Cos. Rica, Verag.

1883. *f.* Oryzoborus, *Cab.* 1851.

7552. **torrida,** *Gm.*; *Edw. B.* pl. 352. 1; *Spix, A. B.* t. 58. 1, 2. — Brazil.
angolensis !, *L.*; rufiventris, *V.* — Bolivia.
nasuta, *Spix*; magnirostris, *Sw.*

7553. crassirostris, *Gm.* — Trinidad.
ater, *Cab.*; Othello, *Bp.* ? — Cuyaba.

7554. **Maximiliani,** *Cab.* — Brazil.
crassirostris, *Max.*

7555. æthiops, *Sclat.* — New Granada.

7556. **funereus,** *Sclat.* — Oaxaca.

7557. occidentalis, *Sclat.* — Ecuad., Bogotá.

7558. **melas,** *Sclat. & S.* — E. Peru, Venez.

7559. ? regulus, *Shaw, Lev. Mus.* ii. pl. p. 47. — —— ?

1884. *g.* Melopyrrha, *Bp.* 1853.

7560. **nigra,** *L. Voy. Cuba,* t. 17. — Cuba.
crenirostris, *V.*

1885. *h.* Loxigilla, *Less.* 1831.
Pyrrhulagra, p., *Schiff.* 1850.

7561. **noctis,** *L.*; *P. E.* 201. 1. — Antilles, Martinique.

7562. **violacea,** *L.*; *Catesby, Car.* pl. 40; *Gosse, Ill. B. Jam.* pl. . — St. Domingo.
nigerrima, *V.*; Robinsonii, *Gosse.*
rufobarbata, *Hahn.*

7563. **anoxantha,** *Gosse, Ill. B. Jam.* pl. 62. — Jamaica.

7564. **portoricensis,** *Daud.*; *V. Gal. des Ois.* t. 55. — Porto Rico.
auranticollis, *V.*

7565. ruficollis, *Gm.* — Martinique.
rufo-barbata, *Jacq.*; Haitii, *Ricord.*

7566. ? nigra, *V.* (*nec L.*), *Gal. des Ois.* t. 57. — Havanna.

1886. GYRINORHYNCHUS, *Reich.* 1850.
Spermophila, *Bp.* 1850, *nec Sw.*
G. of B. ii. p. 385, pl. 93. 5; *Reich. S. A.* t. 79. f. .

a. GYRINORHYNCHUS.

7567. **minutus,** *L.*; *P. E.* 319. 2; *Edw. B.* pl. 83. 1. — Tobago.
conchata, *Müll.*; fusciventris, *Bodd.*; bicolor, *Gm.*

7568. **nigroaurantia,** *Bodd.*; *P. E.* 204. 1; *Spix, A. B.* t. 49. 1, 2; *Reich. Singv.* t. 14. 127. — Brazil.
aurantia, *Gm.*; pyrrhomelas, *V.*
bourbonensis !, *Müll.*; capistrata, *Vig.*
brevirostris, *Spix*; brachyptera, *Tem.*
fraterculus, *Less.*

7569. **lineatus,** *Gm.*; *Spix, A. B.* t. 58. 3. — ,,
leucopterygia, *Spix*; leucoptera, *V.*

7570. **telasco,** *Less. Voy. Coqu.* t. 15. 2. — Peru.
leucopterus, *Peale.*

7571. Lafresnayi, *Bp.* — Corrientes.

7572. **Morelleti,** *Pucher.* — Mexico, Guat.
albogularis, *Lawr.*; Moreleti, *Sclat.* — Texas, Hondur., Costa Rica.

7573. **luctuosus,** *Licht.* — Bogotá, Peru.
leucomelas, *Less.*?

7574. **nigricollis,** *V.* — Brazil.
albocollaris, *Less.*?

7575. **cærulescens,** *V.* — ,,
collaris, *Vig.*

7576. **lineolus,** *L.*; *P. E.* 319. 1; *V. O. C.* t. 47. — Cayenne.
fusca, *L.*; crispa, *Müll.* — Brazil.

7577. mysia, *V. O. C.* t. 46. — Cayenne.
mutans, *V.*

7578. plumbeus, *Max.* — Cayenne, Boliv.
cinerea, *Lafr.*

7579. **hypoleucus,** *Licht.*; *P. C.* 11. 1. — Brazil.
cinereola, *Tem.*; rufirostris, *Max.*
rubrirostris, *V.*?

7580. leucopsis, *Cab.* — Costa Rica.

7581. Hoffmanni, *Cab.* — ,,

7582. cinnamomeus, *Lafr.*
hypoxanthus, p., *Burm.* — Brazil.

7583. nigrorufus, *Lafr.* — Bolivia.
hypoxanthus, p., *Burm.*

7584. hypoxanthus, *Burm.* — Brazil.
minuta, *Lafr.* — Monte Video.

7585. superciliosus, *v. Ernest.* — Florida.

7586. **torqueolus,** *Bp.* — Mexico.
ochropyga, *Cab.* — Costa Rica.

7587. atriceps, *Lawr.* — Mazatlan.

7588. **albogularis,** *Spix, A. B.* t. 60. 1, 2. — Brazil, Texas.

7589. **ornatus,** *Licht.* — Brazil, Bolivia.
leucopogon, *Max.*?

7590. auritus, *Bp.* — Brazil.

7591. **bouvronides,** *Less.* — Trinidad.
nigrogularis, *Gould*?; pectoralis, *V.*?

7592. **ocellatus,** *Sclat. & S.* — Nauta, Venezuel.

7593. **corvinus,** *Sclat.* — Honduras, Mex., Costa Rica.

7594. badiiventris, *Lawr. Trans. Chicago, Acad.* 1870, pl. 28. 3. — Panam., Nicarag.

7595. **collarius,** *L.*; *P. E.* 393. 3. — Brazil.
nonetta, *Müll.*; cucullata, *Bodd.*
atricapilla, *Max.*; melanocephala, *V.*
americana, *Gm.*; pectoralis, *Licht.*
collaris, *Bodd.*; *P. E.* 659. 2; diops, *Tem.*

7596. **semicollaris,** *Lawr.* — Panama.
aurita, *Lawr.*

7597. fortipes, *Lawr.* — ,,

7598. pileatus, *Natt. & Sclat.* — Brazil.

7599. **ophthalmicus,** *Sclat.* — Ecuador.

7600. collaris, *Lawr.* — Chiriqui.

7601. Hicksii, *Lawr.* — Panama.

7602. alaudinus, *Lafr.* — Peru.

7603. rufirostris, *Landb.* — Mendoza.

7604. caboclinho, *Natt. & Pelz.* — Brazil.
ignobilis, *Spix, A. B.* t. 49. 3? — Pará.

7605. melanops, *Natt. & Pelz.* — Rio Araguay.

7606. ruficollis, *Licht.* — Monte Video.
hypoxantha, ♂ juv., *Burm.*

1887. *b.* SPOROPHILA, *Cab.* 1844.
Spermospiza, *Bp.* Spermophila, *Sw.* 1827.
Loxia, *Spix*, 1824.
Reich. S. A. t. 79. f. .

7607. falcirostris, *Tem. P. C.* 11. 2. — Brazil.

7608. moestus, *Hartl.* — ,,

7609. **intermedius,** *Cab.* — Venezuela.

7610. **castaneiventris,** *Cab.*; *Edw. B.* pl. 83. 1? — Guiana, Rio Amazon.

7611. corallinus, *Bp.* — Brazil.

7612. laticauda, *Müll.*; *P. E.* 380. — Brazil.
flabellifera, *Gm.*; flabellum, *Bodd.*

7613. bicolor, *Lafr.*; *D'Orb. Voy. A. M.* t. 50. 1. — Bolivia.

7614. concolor, *Burm.* — Mendoza.

7615. superciliaris, *Natt. & Pelz.* — Brazil.

7616. schistaceus, *Lawr.* — New Granada.
cinerea, p., *Lawr.*

7617. **portoricensis,** *Bryant.* — Porto Rico.

7618. **zena,** *Bryant.* — Bahamas.

1888. *c.* CATAMENIA, *Bp.* 1851.

7619. **analis,** *Lafr.*; *L'Orb. Voy. A. M.* t. 48. 1. — Bolivia.
inornata, *Less.*

7620. analoides, *Lafr.* — Peru, Ecuador.

7621. homochrous, *Sclat.* — Ecuador.

1889. *d.* NEORHYNCHUS, *Sclat.* 1869.
Callyrhynchus, *Less.* 1842, *nec* Callirhynchus, *Agass.*

7622. rufescens, *V.* — Brazil.

7623. peruvianus, *Less.* — Peru.
leucopterus, *Peale.*

7624. **Drovoni,** *Verr.* — Guayaquil.

7625. Masesus, *Bp.*; *Pr. Z. S.* 1869, pl. 12. — Lima.
nasesus, *Sclat.*

7626. frontalis, *J. Verr. N. Arch. du Mus.* t. 1. 1. — — — ?

1890. *e.* PIEZORINA, *Lafr.* 1843.

7627. cinereus, *Lafr. Mag. de Zool.* 1843, t. 20. — Galapagos I.

7628. ? **flavomentum,** n. sp.? — N.W. co. of Am.

1891. *f.* EUETHEIA, *Reich.* 1850.
Euethia, *Cab.* 1851.
Reich. S. A. t. 79. f. .

7629. **lepidus,** *L.*; *Jacq. Beitr.* t. 2; *Voy. Cuba,* t. 15. — Jamaica.
olivacea, *V.* — St. Domingo.

7630. **pusillus,** *Sw.* — Mexico, Cos. Ric.
lepida, p., *Bp.*; olivacea, p., *G. R. Gr.* — Bogotá.

1892. CATAMBLYRHYNCHUS, *Lafr.* 1842.
Bustamantia, *Bp.* 1844.
Bustamentia, *G. R. Gr.* 1844.
G. of B. ii. p. 385, pl. 93. 3; *Reich. S. A.* t. 79. f. .

7631. **diadema,** *Lafr.*; *M. de Z.* 1843, t. 34; *G. R. Gr. & M. G. B.* pl. 93. Bogotá.
capitaurea, *Bp.*

Subfam. VII. **Loxianæ,** *Bp.* 1838.

Fringillinæ, p., *Bp.* 1831.

1893. LOXIA, *L.* 1758.

Curvirostra, *Scop.* 1777. Crucirostra, *Cuv.* 1799–1800.
Loxias, *Moehr.* 1752. Pyrrhula, p., *Sw.* 1837.
G. of B. ii. p. 388, pl. 94. 3; *Reich. S. A.* t. 80. f. .

7632. **curvirostra,** *L.*; *P. E.* 218; *Naum. Vög.* t. 110, *Gould, B. E.* pl. 202; *Bp. Lox.* t. 2, 3, 4. C. Europe, Japan.
crucirostra, *Pall.*
abietum, *Meyer*; balgarica, *v. Hoy.*
var. rubrifasciata, *Brehm, Bp. Lox.* t. 5.

7633. **pityopsittaca,** *Bechst.*; *Naum. Vög.* t. 109; *Gould, B. E.* pl. 201; *Bp. Lox.* t. 1; *Schl. Handl. Dierk.* t. 4. 53. Europe.
pinetorum, *Meyer.*

7634. **americana,** *Wils. A. O.* pl. 31. 1, 2; *Bp. Lox.* t. 6. N. America.
curvirostra, var. β, *Blas.*
fusca, *V.*; pusilla, *Ill.*

7635. **himalayana,** *Hodgs.*; *Bp. Lox.* t. 7; *Gould, B. As.* pl. N.W. India.
himalayensis, *Bl.*

7636. **leucoptera,** *Gm.*; *Wils. A. O.* pl. 15. 3, & 31. 3; *Bp. Lox.* t. 9, 10; *Naum. Vög.* t. 385. 1, 2, 3; *Gould, B. E.* pl. 203. N. of N. Amer., England.
falcirostra, *Lath.*; tænioptera, p., *Glog.*

7637. tænioptera, *Glog.*; *Bp. Lox.* t. 8; *Naum. Vög.* t. 385. 4.
bifasciata, *Glog.*; leucoptera, var., *Blas.*
leucoptera, *Brandt.*

7638. **mexicana,** *Strickl.* Mexico.
americana, p., *Sclat.*

1894. PINICOLA, 1807, *et*

Strobilophaga, 1816, *V.* Corythus, *Cuv.* 1817.
Strobiliphaga, *Boie*, 1826. Densirostra, *Wood.*
Fringilla (Coccothraustes), p., *Mey.* 1815.
G. of B. ii. p. 387, pl. 93. 7; *Reich. S. A.* t. 80. f. .

a. Pinicola.

7639. **enucleator,** *L.*; *P. E.* 135. 1; *Naum. Vög.* t. 112; *Gould, B. E.* pl. 204; *Bp. Lox.* t. 11, 12. N.E. Europe.
psittacea, *Pall.*

7640. **canadensis,** *Brehm*; *Wils. A. O.* pl. 5. 2. Arctic America.
americana, *Bp.*; enucleator, *Forst.*

7641. **Burtoni,** *G. R. Gr.* — Camer., W. Afr.

1895. *b.* Propyrrhula, *Hodgs.* 1844.
Spermopipes, *Cab.* 1849.

7642. **subhemachala,** *Hodgs.*; *Bp. Lox.* t. 13. — S.E. Himalayas.

1896. *c.* Pyrrhospiza, *Hodgs.* 1844.

7643. **punicea,** *Bl.*; *Bp. Lox.* t. 27, 28. — Himalayas.
rubeculoides, *Hodgs.*; caucasica, *G. R. Gr.*

1897. *d.* Hæmatospiza, *Bl.* 1844.

7644. **sipahi,** *Hodgs.*; *Bp. Lox.* t. 39, 40; *Gould, B. As.* pl. — S.E. Himalayas.
indica, *Gm.*?; fulgens, *Less.*?
coccineus, *Cuv.*?; boetonensis, *Bl.*

1898. LINARIA, *Bechst.* 1802.
Fringillaria (Linaria), *Mey.* 1815.
Ligurinus, p., *Koch*, 1816.
Linota, *Bp.* 1838.
Sw. C. of B. f. 164, *a*; *Reich. S. A.* t. 75. f. .

a. Linaria.

7645. **cannabina,** *L.*; *P. E.* 151. 1, 2, 485. 1; *Gould, B. E.* pl. 191; *Bp. Lox.* t. 48. — Europe, Egypt.
fusca, *Müll.*; linota, *Gm.*
bella, *Hempr.*
argentoratensis, *Gm.*; minima, *Bodd.*

7646. **flavirostris,** *L.*; *Gould, B. E.* pl. 192; *Bp. Lox.* t. 50. — N. Europe.
montium, *Gm.*

7647. **brevirostris,** *Gould.* — Erzeroom.
montium, *Jard.* — Ladakh.

7648. pygmæa, *Stoliczka.* — ,,

1899. *b.* Ægiothus, *Cab.* 1851.
Linaria, *V.* 1816, *nec Bechst.*
Acanthis, *Bp.* 1850, *nec Bechst.*
Linacanthus, *Des Murs*, 1853.
Spinus, p., *Koch*, 1816.
Fringilla (Acanthis), *Mey.* 1815.
Reich. S. A. t. 75. f. .

7649. **linaria,** *L.*; *P. E.* 151. 2; *V. Gal. des Ois.* t. 65; *Bp. Lox.* t. 52. — N. Europe.
vitis, *Müll.*; borealis, *V.*
minor, *Wils. A. O.* pl. 30. 4. — N. America.

7650. **rufescens,** *V.*; *P. E.* 485. 2; *Gould, B. E.* pl. 194. 2; *Bp. Lox.* t. 54. — Europe.
linaria, *Tem.*; cabaret, *Müll.*

7651. **exilipes**, *Coues*; *Elliot*, *B. N. A.* pl. — N. America.
borealis, *Aud.*; canescens, *Ross.*

7652. **Hölbollii**, *Brehm*; *Bp. Lox.* t. 53. — Europe.
alnorum, *Brehm*; borealis, *Schl.*; Holboellii, *Cab.*

7653. **borealis**, *Tem.*; *Gould*, *B. E.* pl. 193; *Bp. Lox.* t. 51. — N. Am., Greenl., England, Belg.
canescens, *Gould.*

7654. **Hornemanni**, *Hölb.* — Greenland.
rostratus, *Coues*; canescens, *Hölb.*

7655. fuscescens, *Coues*; *Elliot*, *B. N. A.* pl. — Labrador.
minor, *Aud.*

7656. **fringillirostris**, *Bp. Lox.* t. 49. — C. Asia.
cannabina, p., *Bl.*

1900. *c.* LEUCOSTICTE, *Sw.* 1831.
Fringilla (Linaria), p., *Brandt.*

7657. **tephrocotis**, *Rich. & Sw. Faun. B.-Am.* pl. 50; *Bp. Lox.* t. 43; *Schl. Handl. Dierk.* t. 4. 54. — N. of Rocky Mts.

7658. **arctoa**, *Pall.*; *Bp. Lox.* t. 44, 45; *Baird*, *B. N. A.* pl. 74. 1; *Gould*, *B. As.* pl. — Kurile I., Kamts., Russian Amer.
flavirostris, *L.*; Gebleri, *Brandt* (1841). — Siberia.

7659. **brunneonucha**, *Brandt*; *Bp. Lox.* t. 42; *Gould*, *B. As.* pl. — Kamtschatka.
arctous, var. β. curilica, *Pall.*

7660. **griseonucha**, *Brandt*; *Bp. Lox.* t. 41; *Elliot*, *B. N. A.* pl.; *Trans. Chicago Acad.* 1870, pl. 28. 2. — Russian Americ.
griseogenys, *Gould*, *Voy. Sulp.* pl. 23. — Aleutian I.
arctous, var. γ, *Pall.*; pustulatus, *Cab.*

7661. **hæmatopygia**, *Gould*, *B. As.* pl. — Thibet.

7662. Giglioli, *Salvad.*; *Pr. Z. S.* 1868, pl. 44. — Dauria.

7663. littoralis, *Baird*, *Trans. Chicago Acad.* 1870, pl. 28. 1. — Sitka, British Columbia.

Subfam. VIII. Paradoxornithinæ, *G. R. Gr.* 1855.

Loxiinæ, p., *G. R. Gr.* 1840.

1901. PARADOXORNIS, *Gould*, 1836.
Bathyrhynchus, *M'Clell.* 1838.
G. of B. ii. p. 389, pl. 94. 1; *Reich. S. A.* t. 80. f. .

a. PARADOXORNIS.

7664. **flavirostris**, *Gould*, *I. A.* pl.; *id. B. As.* pl. — Assam.
brevirostris, *M'Clell.* — Nepal.

1902. *b.* —— ?

Heteromorpha, *Hodgs.* 1843, *nec Kirby.*
Paradoxornis, p., *Bp.*

7665. **unicolor,** *Hodgs. Journ. A. S. B.* 1843, pl. 4; *Gould, B. As.* pl. — Nepal.

1903. *c.* —— ?

Bathyrhynchus, *Bp.* 1850.
Heteromorpha, *Bl.* 1849.

7666. **ruficeps,** *Bl.*; *G. R. Gr. & M. G. B.* pl. 94. 1; *Gould, B. As.* pl. — Bootan, Aracan.
sphenurus, *Hodgs. MS.* — Sikhim.

7667. gularis, *Horsf.*; *G. R. Gr. & M. G. B.* pl. 94. 2; *Gould, B. As.* pl.; *Schl. De Dierk.* fig. p. 163. — ,,
caniceps, *Bl.*

1904. CONOSTOMA, *Hodgs.* 1842.

G. of B. ii. p. 311, pl. 75. f. 6; *Reich. S. A.* t. 80. f. .

7668. **æmodium,** *Hodgs. Journ. A. S. B.* 1842, pl.; *Gould, B. As.* pl. — Nepal.

Fam. VIII. EMBERIZIDÆ, *A. Newt.*

Subfam. I. Emberizinæ, *Bp.* 1838.

Alaudina, p., *Vig.* 1825.
Fringillinæ, p., *Sw.* 1837.

1905. CALAMOSPIZA, *Bp.* 1838.

Corydalina, *Aud.* 1839. Corydalona !, *Aliq.* = 1855 or earlier.
Corydalma !, *Aliq.*
G. of B. ii. p. 357, pl. 88. 6.

a. Calamospiza.

7669. **bicolor,** *Towns.*; *Aud. B. A.* iii. pl. 201. — N. Amer., Texas, Mex., Arizona.

1906. *b.* Chondestes, *Sw.* 1831.

Spizæ emberizoides, *Bp.* 1831.
Sw. C. of B. f. 263; *Reich. S. A.* t. 75. f. .

7670. **grammaca,** *Say*; *Bp. A. O.* pl. 5. 3. — N. America.
strigata, *Sw.* — Texas, Calif.

7671. ruficauda, *Bp.* — Nicaragua.

1907. EUSPIZA, *Bp.* 1832.

Hortulanus, *V.* 1807.
Euspina, *Cab.* 1851.
G. of B. ii. p. 376.

a. Euspiza.

7672. **americana**, *Gm.*; *Wils. A. O.* pl. 3. 2. — United States.
flavicollis, *Gm.*; mexicana, *Lath.* — Texas.
nigricollis, *V.*

7673. variabilis, *Tem. P. C.* 583. 2; *F. J.* t. 56. — Japan.
hyperborea, *Aliq.*

7674. pyrgita, *Bp.* — Kamtschatka.

1908. *b.* Granativora, *Bp.* 1853.
Emberiza, Euspiza, p., *Blas.* 1862.
G. of B. ii. pl. 91. 4; *Reich. S. A.* t. 74. f. .

7675. **melanocephala**, *Scop.*; *V. O. C.* t. 27; *Naum. Vög.* 101. 2; *Gould, B. E.* pl. 172; *Exp. de Morée*, t. 6. 1. — S.E. Europe.
caucasica, *Pall.*; melanictera, *Gould.*
crocea, *V.*; granativora, *Ménétr.*
doliconyx, *Bp.*

7676. **simillima**, *Bl.* — N.W. India.
melanocephala, *Sykes.*

7677. **lutecla**, *Lath.*; *G. R. Gr. & M. G. B.* pl. 91. — Siberia.
icterica, *Evers.*; brunniceps, *Brandt.* — Turcomania.
personata, *Bl.* — Altai M.

1909. *c.* Hypocentor, *Cab.* 1851.

7678. **aureola**, *Pall. Zoogr.* t. 50; *Naum. Vög.* t. 381. 1, 2; *Gould, B. E.* pl. 174. — Siberia.
pinetorum, *Lepech.*; collaris, *V.* — N.E. Europe.
sibirica, *Erman*; Selysii, *Veran.* — S. & N. China,
dolychonicus, *Bp.* — Amoorland.

7679. ? **flavocollaris**, *M'Clell.* — Nepal, Arakan.
aureola, p., *Bl.*; flavogularis, *Bl.* — Burmah.

7680. sulphurata, *Tem. & S. F. J.* t. 60. — Japan, Formosa, S. China.

7681. ? cinerea, *Strickl.* — Smyrna.
sulphurata, p., *Swinhoe.*

1910. *d.* Melophus, *Sw.* 1837.

7682. **melanictera**, *Lath.*; *Gould, C. B.* pl. . — Himalayas.
Lathami, *Gr.*; subcristata, *Sykes.* — S. China.
erythroptera, *Jard.*; cristata, *Vig.*
nipalensis, *Hodgs.*

1911. CITRINELLA, *Kaup*, 1829.
Emberiza, *Briss.* 1760, *nec Barr.* 1745 ?, *nec L.* 1748.
Fringilla, p., 1735, *et* Emberiza, p., 1748, *L.*
G. of B. ii. p. 377, pl. 91. 3; *Reich. S. A.* t. 74. f. .

a. CITRINELLA.

7683. **citrinella,** *L.*; *P. E.* 30. 1; *Naum. Vög.* t. 102. 1, 2; *Gould, B. E.* pl. 173. — Europe.

1912. *b.* CIRLUS, *Kaup*, 1829.

7684. **cirlus,** *L.*; *P. E.* 653; *Naum. Vög.* t. 102. 3, 4; *Gould, B. E.* pl. 175. — S. Europe.
eleathorax, *Bechst.* — N. Africa.

7685. elegans, *Tem. P. C.* 583. 1; *F. J.* t. 55; *Schl. Handl. Dierk.* t. 4. 51. — Japan.

7686. elegantula, *Swinh.* — R. Yangtsze.

1913. *c.* GLYCYSPINA, *Cab.* 1851.

7687. **hortulana,** *L.*; *P. E.* 247. 1; *Naum. Vög.* t. 103; *Gould, B. E.* pl. 176. — C. & S. Europe.
chlorocephala *et* badensis, *Gm.* — Egypt, Abyss.
malbyensis, *Sparrm.*
Buchanani, *Bl.*

7688. **spodocephala,** *Pall. Zoogr.* t. 49. 2. — N.E. Asia.
melanops, *Bl.*; sordida, var. chlorocephala, *Hodgs.* — China, Formosa.
spodiocephala, *Bl.*; personata, p., *Swinh.* — Amoorland.

7689. **personata,** *Tem. P. C.* 580; *F. J.* t. 59 B. — Japan.
spodocephala, p. ?, *Jerd.*

7690. **Huttoni,** *Bl.*; *Gould, B. As.* pl. — N.W.Himalayas.
Buchanani, *Bl.*

7691. Shah, *Bp.* — Persia.
Cernutii, *De Fil.*?

7692. chrysophrys, *Pall. Zoogr.* t. 48. 2; *Selys, F. Belg.* t. 4. — N.W. Asia, Eur., W. China.

7693. canescens, *Swinh.* — China.

1914. *d.* ONYCHOSPINA, *Bp.* 1853.

Hypocentor, p., *Cab.*

7694. **fucata,** *Pall.*; *F. J.* t. 57; *Gould, B. As.* pl. — Ind., Japan, Formosa, S. China.
lesbia, *Tem.*; cia, *Jerd.*

7695. **rustica,** *Pall. Zoogr.* t. 47. 2; *Naum. Vög.* t. 382. 1, 2; *Gould, B. E.* pl. 177; *F. J.* t. 58. — N.E. Europe, Japan, N. Asia.
lesbia, *Calvi*; borealis, *Zetterst.* — Amoorland.

7696. **rutila,** *Pall. Zoogr.* t. 49. 2; *Tem. & S. F. J.* t. 56 B. — Japan, Amor.

1915. *e.* SPINUS, *Moehr.* 1752.

Emberiza, *V.* 1816, *et Leach*, 1816.
Cynchramus, *Bp.* 1838. Miliaria, *Brehm*, 1828.
Crithophaga, *Cab.* 1851.
Reich. S. A. t. 74. f. .

7697. **miliaria,** *L.*; *P. E.* 292; *Naum. Vög.* t. 101. 1; *Gould, B. E.* 171. — C. & S. Europe.
projer, *Müll.*; europæa, *Sw.* — Egypt, Arabia.

1916. *f.* Cia, *Kaup*, 1829.
Emberiza, *Barr.* 1745.
Hylaespiza, *Blas.* 1862.

7698. **cia,** *L.*; *P. E.* 30. 2, 511. 1; *Naum. Vög.* t. 104. 1, 2; *Gould, B. E.* pl. 179. — S. Europe.
lotharingica, *Gm.*; barbata, *Scop.* — Simla.

7699. **Stracheyi,** *Moore, Pr. Z. S.* 1855, pl. 112. — Kumaon.
cia, p., *Aliq.* — Tientsin.

7700. **pithyornus,** *Pall. Zoogr.* t. 44; *Naum. Vög.* t. 104. 3; *Gould, B. E.* pl. 180. — Siberia, Ural.
leucocephalos *et* dalmatica, *Gm.*; Bonapartei, *Barth.* — Germany.
sclavonica, *Degl.*; himalayensis, *Tytl.*
var. scotata, *Bonomi, R. et M. de Zool.* 1857, t. 7.

7701. **meridionalis,** *Cab.* — Lebanon.

7702. **cicoides,** *Brandt.* — Northern Asia.
cia, *Pall.* — I. of Formosa.

7703. castaneiceps, *Gould.* — China.
cicoides, p. ?, *Aliq.*

7704. **ciopsis,** *Bp.*; *F. J.* t. 59. — Japan.
cicoides, *Tem. & Schl.*

7705. Gigliolii, *Swinhoe.* — China.

7706. **Stewarti,** *Bl.*; *Gould, B. As.* pl. — Agra.
caniceps, *Gould.*

7707. albida, *Bl.* — Simla.
pithyornus, p., *Jerd.*

1917. *g.* —— ?
Schœnicola, *Bp.* 1851, *nec Bl.* 1844.
Cynchramus, *Boie*, 1826, *nec Moehr.* 1752.
Emberiza, *Sw.* 1837.
Reich. S. A. t. 74. f. .

7708. **schœnicla,** *L.*; *P. E.* 247. 2, 497. 2; *Naum. Vög.* t. 105; *Gould, B. E.* pl. 183. — E. Europe.
arundinacea, *Gm.*; passerina, *Pall.*
provincialis, *Bp.*

7709. **pyrrhuloides,** *Pall. Zoogr.* t. 49. 1; *Bp. F. Ital.* t. . — S.E. Europe.
palustris, *Savi*; caspia, *Ménétr.*
schœniclus, var. β, *Pall.*; Pallasii, *Cab.*
schœniclus, var. minor, *Midd.*
polaris, *Midd.* ?

7710. intermedia, *Michel.* — Dalmatia.
Canneti, *Brehm.* — Greece.

1918. *h.* Spina, *Kaup*, 1829.

Buscarla, *Bp.* 1853.

7711. lesbia, *Gm.*; *P. E.* 656. 2; *F. Ital.* t. 36. 1. — S. Eur., France, Liguria.
Durazzi, p., *Bp.*

1919. *i.* Ocyris, *Hodgs.* 1844.

7712. **pusilla,** *Pall. Zoogr.* t. 47. 1; *Naum. Vög.* t. 382. 1, 2; *Gould, B. As.* pl.; *Schl. de Dierk.* fig. p. 201; *P. E.* 656. 1. — N.E. Europe, Himalayas.
lesbia, p., *Bp.*; oinopus *et* sordida, *Hodgs.* — England, S & N. China, Amoorl.

1920. *j.* Orospina, *Kaup*, 1829.

7713. **provincialis,** *Gm.*; *P. E.* 656. 1; *F. Ital.* t. 36. 2. — Italy.
Durazzi, *Bp.*

1921. GUBERNATRIX, *Less.* 1837.

Emberiza, *Boie*, 1826. Lophocorythus, *G. R. Gr.* 1840.
G. of B. ii. p. 377, pl. 91. 1; *Reich. S. A.* t. 74. f. .

7714. **cristatella,** *V.*; *Gal. des Ois.* t. 67; *P. C.* 63, 64; *Sw. Zool. Ill.* pl. 148. — Brazil.
gubernatrix, *Tem.*; cristata, *Sw.* — Parana.

7715. pusilla, *Burm.* — Tucuman.

1922. FRINGILLARIA, *Sw.* 1837.

Polymitra, *Cab.* 1851.
Sw. C. of B. 5 pt. f. 63, *a*, *c*; *G. of B.* ii. p. 378, pl. 91. 2; *Reich. S. A.* t. 74. f. .

7716. **capensis,** *L.*; *P. E.* 664. 1, 158. 2. — S. & W. Africa.
erythroptera, *Tem.*; caffrariensis, *Steph.*

7717. **flaviventris,** *V.*; *P. E.* 664. 2; *Sw. B. W. Afr.* pl. 18. — W. Africa.
xanthogastra, *Steph.*; capensis, *Sw.* — Natal.
flavigaster, *Rüpp.*

7718. **saharæ,** *Bp.* — N. Africa.

7719. **cæsia,** *Cretsch.*; *Rüpp. Atl.* t. 10, *b*; *Naum. Vög.* t. 381. 3, 4; *Gould, B. E.* pl. 181. — Egypt, Abyssin., S. Europe.
rufibarba, *Hempr. & E.*; *Eversm. Reis. Atlas*, t. 8. 1, 2.

7720. **impetuani,** *Smith.* — S. & W. Africa.
anthoides, *Sw.*

7721. **tahapisi,** *Smith.* — S. Africa.
vittata, *Sw.*

7722. ? nævia, *Gm.* — "
quinquevittata, *Licht.*; bicincta, *Forst.*
flaviventris, p., *Hartl.*; capensis, p. ?, *Aliq.*

7723. ? flavigastra, *Rüpp. Atl.* t. 25. — Kordofan.
capensis, p., *Sw.*; flaviventris, *Heugl.*
xanthogastra, *Würt.*

7724. **septemstriata,** *Rüpp. F. A.* t. 30. 2. — Africa.
rufa, *Sw.* — Abyssinia.

7725. capistrata, *Licht.* — S. Africa.
septemstriata, p. ?, *Bp.*

7726. **striolata,** *Licht.*; *Rüpp. Atl.* t. 10. — Africa, Spain.

1923. EMBERIZA, *L.* 1748–66, *et Ill.* 1811.

Plectrophanes, *Tem.* 1820, *et* p., *Mey.* 1822.
Hortulanus, *Leach,* 1816, *nec V.*
Leptoplectron, *Reich.* 1850.
G. of B. ii. p. 378; *Reich. S. A.* t. 75. f. .

a. EMBERIZA.

7727. **nivalis,** *L.*; *P. E.* 497. 1; *Naum. Vög.* t. 106, 107; *Gould, B. E.* pl. 170; *Wils. A. O.* pl. 21. — N. Europe, N. America.
notata, *Müll.*; montana *et* mustelina, *Gm.* — N. China.
glacialis, *Lath.*

1924. *b.* CENTHROPHANES

et Centrophanes, *Kaup,* 1829.
Fringilla, *L.* 1766.
Plectrophanes, *Mey.* 1822.
G. of B. ii. pl. 91. 5; *Reich. S. A.* t. 74. f. .

7728. **lapponicus,** *L.*; *Faun. B.-Am.* pl. 48; *Naum. Vög.* t. 108; *Gould, B. E.* pl. 169. — E. N. America, Europe.
calcarata, *Pall.* — Pekin.

7729. **pictus,** *Sw. Faun. B.-Am.* pl. 49. — N. America.
Smithii, *Aud. B. A.* vii. pl. 487.

7730. ornatus, *Towns.*; *Aud. B. A.* iii. pl. 154. — Upper Missouri.

7731. **melanomus,** *Baird, B. N. A.* pl. 74. 2. — E. of Rocky M., Ariz., Mexico.

1925. *c.* RHYNCHOPHANES, *Baird,* 1858.

7732. **Maccownii,** *Lawr.*; *Cass. Ill.* pl. 39. — E. of Rocky M., New Mex., S. Ariz.

1926. *d.* CENTRONYX, *Baird,* 1858.

7733. Bairdii, *Aud. B. A.* vii. pl. 500. — Mth. of Yellowstone River.

FAM. IX. ALAUDIDÆ, *Boie,* 1826.

Fringillidæ, p., *auct.*

Subfam. I. Alaudinæ, *Sw.* 1837.

Alaudina, *Vig.* 1825.
Calandritinæ, *Cab.* 1851.

1927. OTOCORIS, *Bp.* 1839.

Eremophila, *Boie,* 1828. Phileremos, *Brehm,* 1831.

Philammus, *G. R. Gr.* 1850. Otocorys, *Cab.* 1851.
Brachonyx, *Less.* 1837. Alauda, p., *Sw.*
G. of B. ii. p. 381, pl. 92. 3; *Reich. S. A.* t. 74. f. .

7734. **alpestris,** *L.*; *P. E.* 650. 2; *Naum. Vög.* t. 99. 2, 3; *Gould, B. E.* pl. 164. — N. Europe.
flava, *Gm.*

7735. **nivalis,** *Pall.* — E. Europe.
alpestris, var. β, *Blas.*

7736. **scriba,** *Bp.*; *G. R. Gr. & M. G. B.* pl. 92. — N. Asia.
penicillata, *Gould*; alpestris, juv., *Gm.* — Himal., Persia.
albigula, *Brandt*; alpestris, *Swinh.* — China, Amoorl.

7737. **longirostris,** *Gould, Pr. Z. S.* 1855, pl. 111. — Agra.

7738. **cornuta,** *Sw.*; *Wils. A. O.* pl. 5. 4; *Aud. B. A.* iii. pl. 151. — N. America.
alpestris, *Wils.*

7739. **chrysolaema,** *Wagl.* — C. America.
cornuta, var., *Baird.*

7740. **minor,** *Giraud*; *Aud. B. A.* vii. pl. 497. — W. America.
rufa, *Aud.*; occidentalis, *M'Call.*
cornuta, var., *Baird.*

7741. bilopha, *Tem. P. C.* 241. 1. — Arabia, Algiers.
bicornis, *Hempr.* — E. & W. Asia.

7742. peregrina, *Sclat. Pr. Z. S.* 1855, pl. 102. — Bogotá.
chrysolaimus, *Bp.*

7743. larvata, *De Fil.* — Persia.

1928. ALAUDA, *L.* 1735.

G. of B. ii. p. 380, pl. 92. 4; *Reich. S. A.* t. 74. f. .

a. Alauda.

7744. **arvensis,** *L.*; *P. E.* 363. 1; *Naum. Vög.* t. 100. 1; *Gould, B. E.* pl. 166. — Europe.
cælipeta, *Pall.* — N. Africa.
japonica *et* pekinensis, *Swinh.* — Pekin.

7745. **triborhyncha,** *Hodgs.* — Nepal.
dulcivox, *Hodgs.*; arvensis, p., *Bl.*
moreotica, p., *Gould.*

7746. **gulgula,** *Frankl.* — India.
gangetica, gracilis *et* malabarica, *Bl.*
leiopus, *Hodgs.*; arvensis, p., *Sundev.*

7747. **japonica,** *Tem. F. J.* t. 47. — Japan.
triborhyncha, p. ?, *Jerd.*; arvensis, p., *Swinh.*

7748. **malabarica,** *Scop.*; *Sonn. Voy.* t. 113. 1. — Malabar.

7749. **hermonensis,** *Tristr.* — Palestine.

7750. **prætermissa,** *Blanf. Geol. & Zool. Abyss.* pl. 6. — Abyssinia.

7751. **reboudia,** *Loche, R. et M. de Zool.* 1862, t. 11. 1. — Algerie.

7752. contarella, *Bp.* — C. Italy.
intermedia, *Swinhoe.* — China.

7753. cœlivox, *Swinhoe.* — S. China.
galgula, p., *Jerd.* — Formosa.

7754. **erythropygia,** *Strickl. Pr. Z. S.* 1850, pl. 24. — S.W. Africa.
infuscata, *Heugl.* — C. Africa.

7755. erythrochlamys, *Strickl.* — S.W. Africa.

7756. nævia, *Strickl.* — „

7757. conirostris, *Sundev.* — S. Africa.

7758. montana, *Cresp.*
Cairii, *Grebe?*

7759. Grayi, *Walhb.* — Damaraland.

1929. *b.* LULLULA, *Kaup*, 1829.

Corys, *Reich.* 1850. Alauda, 3 div., *Bp.*
Reich. S. A. t. 74. f. .

7760. **arborea,** *L.*; *P. E.* 503. 2; *Naum. Vög.* t. 100. 2; *Gould, B. E.* pl. 167. — E. Europe.
nemorosa, *Gm.*; cristata, *Pall.*
cristatella, *Lath.*
anthirostris, *Landb.*

1930. *c.* SPIZALAUDA, *Bl.* 1855

7761. **deva,** *Sykes.* — S. India.
Hayi, *Jerd.*; "malabarica, *Scop.*," *apud Bl. nec Jerd.*

1931. *d.* GALERIDA, *Boie*, 1828.

Lullula, p., *Kaup.* Heterops, *Hodgs.* 1844.
Galerita, *Cab.* 1851.
Reich. S. A. t. 74. f. .

7762. **cristata,** *L.*; *P. E.* 503. 1; *Naum. Vög.* t. 99. 1; *Gould, B. E.* pl. 165. — C. S. Europe.
cochevis, *Müll.*; galerita, *Pall.* — N. Africa.
thelæ, *Brehm?*; matutina, *Bodd.*; undata, *Gm.*

7763. **chendoola,** *Frankl.* — Deccan, Sindh.
gulgula, *Sykes*; deva, *Jerd.*
cristata, *Horsf. et* p., *Jerd.*
chendula, *Jerd.*

7764. **Boysii,** *Bl.* — Bengal.
cristata, p., *Jerd.*

7765. **abyssinica,** *Bp.* — Abyssinia.
cristata, *Rüpp.*; habessinica, *Heugl.*
flava *et* lutea, *Brehm?*; cristata, p., *Hartl. & S.*

7766. **senegalensis,** *Müll. P. E.* 504. 1. — Senegal.
cristata, var., *Sundev. et* p., *Heugl.*
cristata, p., *Hartl. & F.*

7767. **isabellina,** *Bp.* — Nubia.
cristata, p., *Heugl. nec Hartl. & F.*

7768. **macrorhyncha,** *Tristr.* — Sahara.
Randonii, *Loche, R. et M. Zool.* 1862, t. 11. 2.

7769. leantungensis, *Swinhoe.* — China.

7770. rutila, *v. Müll.* — Upper Egypt.
marginipennis, *Würt.*

7771. brachyura, *Tristr.* — Palestine.

7772. modesta, *Heugl.* — Djour.

1932. *e.* CALENDULA, *Sw.* 1837.
Erana, *G. R. Gr.* 1840. Megalophonus, *Bp.* 1850.
Sw. C. of B. f. 265.

7773. **crassirostris,** *V.*; *Lev. O. A.* t. 193. — S. Africa.
magnirostris, *Steph.*; turdina, *Merr.*

7774. rufocinnamomeus, *Salvad.* — Abyssinia.
elegantissimus, *Heugl.*?

1933. *f.* CALANDRELLA, *Kaup*, 1829.
Coryphidea, *Bl.* 1844. Alauda, *Bp.* 1850.
Calandritis, *Cab.* 1851.

7775. **calandrella,** *Bonelli*; *Naum. Vög.* t. 98. 2; *Gould, B. E.* pl. 163; *Exp. de Morée,* t. 6. 1. — Europe, Africa.
brachydactyla, *Leisl.*; arenaria, *Steph.*
bagheira, *Frankl.*; olivacea, *Tick.*; dukhunensis, *Sykes*; moreotica, *v. d. Mulhe*? — India.
"bimaculata, *Ménétr.*," *Bl.*

7776. Kollyi, *Tem. P. C.* 305. 1. — S. Europe.

7777. macroptera, *Brehm.*
Kollyi, p., *Cab.*; longipennis, *Eversm.*? — N. Africa.

1934. *g.* ALAUDULA, *Bl.* 1855.
Alaudala, *Moore.*

7778. pispoletta, *Pall.* — E. Europe.

7779. **raytal,** *Bl.* — India.
pispoletta, p.?, *Jerd.*

1935. MELANOCORYPHA, *Boie*, 1828.
Calandra, *Less.* 1837. Londra, *Sykes*, 1838.
Corydon, *Glog.* 1842, *nec Less.* 1828.
Calandrina, *Bl.* 1855.
G. of B. ii. p. 380, pl. 92. 5; *Reich. S. A.* t. 74. f. .

a. MELANOCORYPHA.

7780. **calandra,** *L.*; *P. E.* 363. 2; *Naum. Vög.* t. 98. 1; *Gould, B. E.* pl. 162. 2. — S. Europe.
calandre, *Müll.* — Nubia, Egypt.
torquata, *Gm.*
collaris, *Müll.*; *Edw. B.* pl. 268.

7781. **mongolica,** *Pall. Zoogr.* t. 33. 1. — E. Asia.
sinensis, *Waterh.*

7782. **torquata,** *Bl.* — N.W. India.
bimaculata, *Ménétr.*; leucoptera, p., *Bl.*

7783. **leucoptera,** *Pall. Zoogr.* t. 33. 2. — N. Asia.
sibirica, *Gm.* — E. Europe.

7784. albo-terminata, *Cab.* — Abyssinia.
calandra, *Rüpp.*; rufescens, *Brehm.*

7785. maxima, *Gould, B. As.* pl. — Afganistan.

1936. *b.* SAXILAUDA, *Less.* 1837.
Melanocorypha, p., *Boie.*

7786. **tartarica,** *Pall.*; *P. E.* 650. 1; *Naum. Vög.* t. 380; *Lev. O. A.* t. 191; *V. Gal. des Ois.* t. 160. — E. S.E. Europe.
nigra, *Steph.*; mutabilis *et* yeltoniensis, *Forst.*
sibirica, *Sparrm.*; tracal, *Cuv.*
saxicoloides, *Boie.*

1937. *c.* RAMPHOCORIS, 1851,
et Ramphocorys, 1853, *Bp.*
Ierapterhina, *Des Murs.* Hierapterina, *Heugl.* 1868 (Gfo. 220)

7787. **Clot bey,** *Tem.*; *Rev. et M. de Zool.* 1851, t. 1; *Schl. Handl. Dierk.* t. 4. 50, *id. De Dierk.* fig. p. 204. — N. Afr., Egypt.
Cavaignacii, *Des Murs & L.*; Clot Bekii, *Heugl.*

1938. CERTHILAUDA, *Sw.* 1827.
Corydalis, *Tem.* 182 ? Corydallis, *Agass.*
Chersomanes, *Cab.* 1851.
Sw. C. of B. f. 268; *G. of B.* ii. p. 383, pl. 92. 1; *Reich. S. A.* t. 74. f. .

a. CERTHILAUDA.

7788. **capensis,** *Bodd.*; *P. E.* 712; *Smith, I. S. A. Z.* pl. 90. 1. — S. Africa.
africana, *Gm.*; *Lev. O. A.* t. 192; longirostris, *Sw.* ?

7789. **Duponti,** *Tem. F. Fran.* t. 36. 2. — S. Europe.
ferruginea, *v. Muhl.*

7790. **semitorquata,** *Smith, I. S. A. Z.* pl. 106. 2. — S. Africa.
rufo-palliata, *Lafr. Mag. de Zool.* 1836, t. 59.

7791. **garrula,** *Smith, I. S. A. Z.* pl. 106. 1. — S. Africa.
albo-fasciata, *Lafr. Mag. de Zool.* 1836, t. 58.

7792. breviunguis, *Sundev.* — ,,

7793. subcoronata, *Smith, I. S. A. Z.* pl. 90. 2. — ,,

1939. *b.* ALAEMON, *Keys. & Bl.* 1840.
Thinotretis, *Glog.* 1842. Aleimon, *Blas.* 1862.

7794. **desertorum,** *Stanl.*; *P. C.* 393; *Gould, B. E.* pl. 168. — S.E. Europe.
bifasciata, *Licht.*; pallida, *Bl.* — N. Africa.
alaudipes, *Desfont.*; meridionalis, *Brehm.* — Arabia, Sindh.
Salvini, *Tristr.*; Doriæ, *Salvad.* — Sahara.

7795. Jessei, *Finsch & H.*
desertorum, *Heugl.* — E. Africa.

1940. MIRAFRA, *Horsf.* 1840.
Plocealauda, *Hodgs.* 1844. Geocoryphus, *Cab.* 1847.
G. of B. ii. p. 382, pl. 92. 7; *Reich. S. A.* t. 74. f. .

a. MIRAFRA.

7796. **javanica,** *Horsf.*; *P. C.* 305. — Java.
mirafra, *Tem.*

7797. **assamica,** *M'Clell.* — N. India.
mirafra, *Jard.*; typica, *Hodgs.*

7798. **Horsfieldii,** *Gould, B. A.* iii. pl. 77. — New S. Wales.

7799. **cantillans,** *Jerd.* — Carnatic.
chendoola, *Jerd.*

7800. **erythroptera,** *Jerd. I. Ind. Orn.* pl. 38. — Deccan.
javanica, *Jerd.*

7801. **affinis,** *Jerd.* — Malabar, Ceylon.
"coromandeliana, *Cuv.*," *Pucher.*

7802. **cordofanica,** *Strickl. Pr. Z. S.* 1850, pl. 23. — N. Africa.
rutila, *Müll.*; præstigiatrix, *Heugl.*; ferruginea, *Brehm.*
cinnamomea, *Bp.*

7803. **hova,** *Hartl.* — Madagascar.

7804. occipitalis, *Sundev.* — S. Africa.

7805. nigricans, *Sundev.* — ,,

7806. simplex, *Cab. & Heugl.* — N.E. Africa.

1941. *b.* AMMOMANES, *Cab.* 1851.
Amomanes, 1853, *et* Annomanes, 1855, *Bp.*

7807. **pallida,** *Ehr.*

7808. **lusitania,** *Gm.*; *P. C.* 244. 2. — S. Europe.
deserti, *Licht.*; isabellina, *Tem.* — N.E. Africa.
phœnicuroides, *Bl.* — Cashmere.

7809. **fraterculus,** *Tristr.* — Palestine.

7810. **phœnicura,** *Frankl.* — India.

7811. **cinctura,** *Gould.* — Cape-Verd I.

7812. arenicolor, *Sundev.* — Lower Egypt.
pallida, p., *Heugl.* — Arabia.

7813. regulus, *Bp.* — ——?

7814. arenicola, *Tristr.* — Sahara.

1942. MEGALOPHONUS, *G. R. Gr.* 1841.

Brachonyx, *Sw.* 1827, *nec Schön.* 1826.
Braconyx, *Sw.* 1837.
Corypha, *G. R. Gr.* 1840.
Sw. C. of B. f. 266; *G. of B.* ii. p. 382, pl. 92. 2; *Reich. S. A.* t. 74. f. .

a. MEGALOPHONUS.

7815. **apiatus,** *V.*; *Lev. O. A.* t. 194; *Smith, I. S. A. Z.* pl. 110. 1.
clamosa, *Steph.*; crepitans, *Merr.*
præstigiata, *Voigt.*

7816. **africanoides,** *Smith, I. S. A. Z.* pl. 88. 2.

7817. **chenianus,** *Smith, I. S. A. Z.* pl. 89. 2. — S. Africa.
chuana, *Smith*?

7818. ferrugineus, *Smith, I. S. A. Z.* pl. 29. — „
nivosa, *Sw.*

7819. planicolus, *Licht.*; *Smith, I. S. A. Z.* pl. 88. 1; *Ibis*, 1863, pl. 9. — „
africana, *Smith*; subcristata, *Merr.*
occidentalis *et* rostrata, *Hartl.* — Gaboon, Natal.

7820. fasciolatus, *Sundev.*; *Smith, I. S. A. Z.* pl. 110. 2.
pyrrhonota, *Smith.*

7821. sabota, *Smith, I. S. A. Z.* pl. 89. 1. — S. Africa.

7822. lagepa, *Smith, I. S. A. Z.* pl. 87. 2. — „

7823. rufipileus, *V.*; *Lev. O. A.* t. 198. — „
ruficapilla, *Steph.*

7824. Andersonii, *Tristr.* — Damaraland.

7825. **cinerea,** *Gm.*; *Lev. O. A.* t. 199. — S. Africa.
ruficapilla, *Smith.*
spleniata, *Strickl.*
ruficeps, *Brehm.*

7826. **ruficeps,** *Rüpp. F. A.* t. 38. 1. — Abyssinia.
cinereus, p., *Tristr.*

1943. *b.* CALENDULAUDA, *Bl.* 1855.

7827. **pyrrhonothus,** *V.*; *Lev. O. A.* t. 197. — S. Africa.
condea, p., *Smith, I. S. A. Z.* pl. 87. 1. — „
erythronota, *Steph.*

7828. albescens, *Lafr.* — „

7829. guttatus, *Lafr.* — „

1944. PYRRHULAUDA, *Smith*, 1829.

Megalotis, *Sw.* 1827, *nec Ill.* 1811.
Coraphites, *Cab.* 1847. Pyrgilauda, *Verr.*
Pyrrhulalauda, *Rüpp.* 1842.
G. of B. ii. p. 381, pl. 92. 6; *Reich. S. A.* t. 74. f. .

7830. **australis,** *Smith, I. S. A. Z.* pl. 24. — „
melanosoma, *Sw.*

7831. **verticalis,** *Smith, I. S. A. Z.* pl. 25. — „

7832. **leucotis,** *Stanl.*; *P. C.* 269. 2, 3. — Nubia.
melanocephala, *Licht.*; otoleucos, *Tem.* — W. Africa.
leucotis, var. septentrionalis, *Sundev.*?

7833. **Smithii,** *Bp.*; *Smith, I. S. A. Z.* pl. 26. — S. Africa.
leucotis, *Smith.*
leucotis, var. meridionalis, *Sundev.*?

7834. **grisea,** *Scop.*; *Sonn. Voy.* t. 113. 2; *P. C.* 269. 1. — India, Ceylon.
gingica, *Gm.*; crucigera, *Tem.*
" melanoleuca, *Less.*," *Pucher.*

7835. nigriceps, *Gould.* — Cape-Verd I.
frontalis, *Bp.*; modestus, *Finsch.* — Canaries.
albifrons, *Sundev.*

7836. **frontalis,** *Licht.* — Nubia, Sennaar.
crucigera, *Heugl.*

7837. **melanauchen,** *Cab.* — Africa.
crucigera, *Rüpp.*

7838. affinis, *Bl.* — Madras.

7839. sincipitalis, *Bl.* — Aden.

FAM. X. COLIDÆ, *G. R. Gr.* 1841.

Coliidæ, *Bp.* 1849.

Subfam. I. Coliinæ, *Sw.* 1837.

1945. COLIUS, *Briss.* 1760, *nec Moehr.* 1752.
Sw. C. of B. f. 64, *b*; *G. of B.* ii. p. 392; *Reich. S. A.* t. 84. f. .

a. Colius.

7840. **capensis,** *Gm.*; *P. E.* 282. 1; *Lev. O. A.* t. 257. — S. Africa.
colius, *L.*; erythropus, *Gm.*
leuconotus, *Lath.*; erythropygius, *V.*

7841. **castanonotus,** *Verr.* — Gaboon.

1946. *b.* Urocolius, *Bp.* 1854.

7842. **macrourus,** *L.*; *V. Gal. des Ois.* t. 51; *G. R. Gr. & M. G. B.* pl. 96. — Africa, Sennaar.
senegalensis, *Gm.* — Abyssinia.

7843. **erythromelon,** *V.*; *Lev. O. A.* t. 258; *Schl. de Dierk.* fig. p. 110. — S. Africa.
indicus!, *Lath.*; carunculatus, *Steph.*
quiriva, *Less.*; cinerea, *Sparrm. M. C.* t. 88.
coromandeliensis, *Licht.*
erythromelas, *Cab.*; capensis, *Layard.*

1947. *c.* Rhabdocolius, *Bp.* 1854.
G. of B. ii. pl. 94. 5.

7844. **striatus,** *Lath.*; *Lev. O. A.* t. 256. — „
payanensis, *Gm.*; macroura, *Scop.*

7845. **nigricollis,** *V.*; *Lev. O. A.* t. 259. — Angola.
gularis, *Voigt*; atrogularis, *Steph.*

7846. **leucotis,** *Rüpp. Mus. Senckenb.* iii. t. 2. 1. — Abyssinia.
leuconotus, *Brehm.*

Fam. XI. MUSOPHAGIDÆ, *Sw.* 1831.

Subfam. I. Musophaginæ, *Sw.* 1837.

1948. MUSOPHAGA, *Isert*, 1789.
Phimus, *Wagl.* 1827.
Sw. C. of B. f. 29, 33; *G. of B.* ii. p. 394, pl. 97. 3; *Reich. S. A.* t. 86. f. .

7847. **violacea,** *Isert*; *Lev. Tour.* t. 18; *V. Gal. des Ois.* t. 47; *Sw. B. W. Afr.* pl. 19; *Schl. Handl. Dierk.* t. 3. 41; *Schl. & Westerm. Toer.* t. 1. — W. Africa.
regius, *Shaw, Lev. Mus.* pl. p. 167.

7848. **Rossæ,** *Gould*; *Jard. Contr. Orn.* 1850, pl.; *Schl. de Dierk.* fig. p. 105; *Schl. & Westerm. Toer.* t. 2. — Benguela, Lower Guinea.

1949. TURACUS, *Cuv.* 1799–1800.

Touraco, *Lacép.* 1800–1801. Corythaix, *Ill.* 1811.
Opæthus, *V.* 1816. Musophaga, *Tem.* 1820.
Corythrix, *Flem.* 1822. Opæthus, *Vig.* 1825.
Spelectos, 1827, *et* Spelectus, 1830, *Wagl.*
Spelectis !, *Bp.* 1850. Splectes !, *G. R. Gr.* 1845.
Cuculo affinis, *Moehr.* 1752.
G. of B. ii. p. 394, pl. 97. 1; *Reich. S. A.* t. 86. f. .

a. TURACUS.

7849. **macrorhynchus,** *Fras.*; *G. R. Gr. & M. G. B.* pl. 97; *Schl. & Westerm. Toer.* t. 7. — W. Africa.

7850. **musophagus,** *Dubois*; *P. E.* 601; *Schl. & Westerm. Toer.* t. 11. — S. Africa.
persa, *V.*; corythaix, *Wagl.*
albocristatus, *Strickl.*; africanus, *Bianc.*

7851. **Livingstonii,** *G. R. Gr.*; *Decken, Reis.* iv. t. 8. — E. Africa.
africanus, p., *Bianc.*

7852. **persa,** *L.*; *Edw. B.* pl. 7; *Schl. De Dierk.* fig. p. 106; *Schl. & Westerm. Toer.* t. 9. — W. Afr., Guinea, Calabar.
Buffoni, *V.*; africanus, *Shaw.*

7853. **purpureus,** *Cuv.*; *Jard. & S. I. O.* pl. 122; *Schl. & Westerm. Toer.* t. 10. — W. Africa, Senegambia.
senegalensis, *Sw. B. W. Afr.* pl. 21.
persa, p., *Wagl.*; Buffoni, *Hartl.*

7854. leucolophus, *Heugl. Nat. Nilq-land*, t. 26; *Schl. & Westerm. Toer.* t. 4; *The Student*, ii. pl. . — C. Africa, White Nile.

1950. *b.* —— ?

Opæthus, *Bp.* 1854.

7855. **erythrolophus,** *V.*; *P. C.* 23; *Gal. des Ois.* t. 49; *Schl. & Westerm. Toer.* t. 6. — W. Afr., Sierra Leone.
paulina, *Tem.*; igniceps, *Less.*

7856. **Meriani,** *Rüpp.*; *Schl. & Westerm. Toer.* t. 8. — W. Africa.
persa, *Verr.*; Verreauxii, *Schl.* — Gaboon.

1951. *c.* —— ?

Corythaix, *Bp.* 1854.

7857. **leucotis,** *Rüpp. Atl.* t. 3; *Schl. & Westerm. Toer.* t. 5. — Abyssinia.

1952. *d.* GALLIREX, *Less.* 1844.

7858. **porphyreolophus,** *Vig.*; *Smith, I. S. A. Z.* pl. 35; *Jard. & S. I. O.* pl. 46; *Schl. & Westerm. Toer.* t. 3. — S. Africa.
Burchellii, *Smith*; anais, *Less.* — Natal, Zambesi, Algoa Bay.

1953. *e.* SCHIZORHIS, *Wagl.* 1829.

Chizærhis, *Wagl.* 1827. Chizaeris, *Agass.*
Ichthierax, *Kaup*, 1844. Gallirex, *Bl.* 1854.
Turacus, *Hartl.* 1854.
Corythaeola, *Heine*, 1860.

7859. **cristatus,** *V.*; *Lev. Tour.* t. 19; *Schl. De Dierk.* fig. p. 108; *Schl. & Westerm. Toer.* t. 12. W. Africa.
gigantea, *V.*; gigas, *Steph.* Fernando Po.
cyaneus, *Gr.*

1954. —— ?
Schizorrhis, *Bp.* 1854.
"Schizorhis, *Wagl.*," *Heine*, 1860.
Sw. C. of B. f. 28, *d*; *G. of B.* ii. p. 395, pl. 97. 2; *Reich. S. A.* t. 86. f. .

a. —— ?

7860. **africana,** *Lath.*; *Lev. Tour.* t. 20; *Gal. des Ois.* t. 48; *Schl. & Westerm. Toer.* t. 16; *Sw. B. W. Afr.* pl. 20. W. Africa.
variegata, *V.*; senegalensis, *Licht.*

7861. **zonura,** *Rüpp. F. A.* t. 4; *Schl. & Westerm. Toer.* t 17. Abyssinia.
zonarius!, *Gr.*

7862. **personata,** *Rüpp.*; *Trans. Z. S.* ii. pl. 16; *Schl. & Westerm. Toer.* t. 14. Shoa.

7863. **leucogaster,** *Rüpp.*; *Trans. Z. S.* ii. pl. 17; *Schl. & Westerm. Toer.* t. 15. ,,
personata, *Sclat.*

1955. *b.* CORYTHAIXOIDES, 1830,
et Coliphimus, 1836, *Smith.*
Colophimus, *Agass.*
Reich. S. A. t. 86. f. .

7864. **concolor,** *Smith, I. S. A. Z.* pl. 2; *Schl. & Westerm. Toer.* t. 13. S. Africa.
Feliciæ, *Less.* Damaral., Zamb.
persa, juv., *Less.* Var. Benguela.

FAM. XII. OPISTHOCOMIDÆ, *Selys*, 1842.

Penelopidæ, p., *Bp.* 1831.

Subfam. I. Opisthocominæ, *G. R. Gr.* 1840.

1956. "**OPISTHOCOMUS,** *Hoffm.*," *Ill.* 1811.
Orthocorys, 1816, *et* Sasa, 1818, *V.*
Ophisthocomus, *Flem.* 1822.
G. of B. ii. p. 396, pl. 97. 4; *Reich. S. A.* t. 86. f. .

7865. **Hoazin,** *Müll.*; *P. E.* 337; *Gal. des Ois.* t. 193; *G. R. Gr. & M. G. B.* pl. 98; *Schl. De Dierk.* fig. p. 109. Guiana.
cristatus, *Gm.*

Fam. XIII. BUCEROTIDÆ, *Leach.*

Buceridæ, *Vig.* 1825.

Subfam. I. Bucerotinæ, *G. R. Gr.* 1840.

1957. BUCEROS, *L.* 1748.

Tragopan, *Moehr.* 1752. Meniceros, *Glog.* 1842.
G. of B. ii. p. 399; *Reich. S. A.* t. 51. f. .

a. Buceros.

7866. **rhinoceros,** *L.*; *P. E.* 934; *Lev. O. Am. & Ind.* t. 1. — Sumatra.
africanus, *Gm.*; niger, *Shaw.*
sylvestris, *V.*; diadematus, *Dumont.*
var. sumatrana, *Müll. & S.*

7867. sublunatus, *Tem.* — S. India.
rhinoceros, var. indica, *Müll. & S.*

7868. rhinoceroides, *Tem.*; *Schl. De Dierk.* fig. p. 59. — Borneo.
rhinoceros, var. bornensis, *Müll. & S.*

7869. lunatus, *Tem. P. C.* 546. — Java.
rhinoceros, *Horsf.*; sylvestris, *Less.*
rhinoceros, var. javanica, *Müll. & S.*
rhinoceros, p., *G. R. Gr.*

1958. *b.* Dichoceros, *Glog.* 1842.
Homraius, *Bp.* 1854.

7870. **bicornis,** *L.*; *Lev. O. Am. & Ind.* t. 7, 8. — Malacca.
cavatus, *Shaw*; cristatus, *V.* — Sum., Tenass.

7871. **Homrai,** *Hodgs.*; *G. R. Gr. & M. G. B.* pl. 99; *Gould, C. B.* pl. . — Nepal, Assam.
bicornis, p., *Cab.*

1959. *c.* Hydrocissa, *Bp.* 1849.
Anthracoceros, *Reich.* 1849.
G. of B. ii. pl. 99. 2; *Reich. S. A.* t. 49. f. .

7872. **coronatus,** *Bodd.*; *P. E.* 873; *Lev. O. Am. & Ind.* t. 9–12. — S. India, Ceylon.
pica, *Scop.*; monoceros, *Shaw.*
malabaricus, var. β, *Lath.*
violaceus, *Shaw?*; malabaricus, *Tick.*

7873. **convexus,** *Tem. P. C.* 530. — Java.
albirostris, *Horsf.*; malabaricus, *Raffl.* — Malacca.
violaceus, *Hay*; intermedius, *Bl.*
pica, p., *Bp.*

7874. **albirostris,** *Shaw, Nat. Misc.* pl. 809; *Edw. B.* pl. 281, D; *Lev. O. Am. & Ind.* t. 14. N. India.
malabaricus, *Gm.*; leucogaster, *Bl.*
nigralbus, *Hodgs.*; pica, p., *G. R. Gr.*

7875. affinis, *Hutt.* Dehra Doon.

7876. ? migratorius, *Maing.* Malacca.

1960. *d.* ANORRHINUS, *Reich.* 1849.
Anthracoceros, *Bp.* 1854.
Reich. S. A. t. 49. f. .

7877. **galeritus,** *Tem. P. C.* 520. Sumatra.
carinatus, *Bl.* Borneo.

1961. *e.* ——?
Anorrhinus, *Bp.* 1854.
Hydrocissa, p., *Cab.*

7878. violaceus, *Shaw*; *Lev. O. Am. & Ind.* t. 19. Ceylon.
convexus, *Tem.*; coronata, var., *Cab.*

7879. **malayanus,** *Raffl. P. C.* 529. Sumatra.
anthracinus, *Tem.*; bicolor, *Eyton.*
Ellioti, *Hay.*

7880. **exarhatus,** *Reinw.*; *P. C.* 211. Celebes.
exaratus, *Bp.*

7881. nigrirostris, *Bl.* Malacca.
malayanus, p., *Hay.*

1962. *f.* BERENICORNIS, *Bp.* 1849.

7882. **comatus,** *Raffl.*; *Müll. Verh. Nat. Gesch.* t. 4. Sumatra.
lugubris, *Begbie.*

7883. **albocristatus,** *Cass. Journ. Ac. Phil.* 1847, pl. ; *Schl. De Dierk.* fig. p. 60, *id. Handl. Dierk.* t. 3. 39. W. Africa.
macrourus, *Tem.*

1963. *g.* HYDROCORAX, *Briss.* 1760.
Caryocatactes, *Moehr.* 1752. Buceros, *V.* 1816.
Reich. S. A. t. 51. f. .

7884. **hydrocorax,** *L.*; *P. C.* 283; *Lev. O. Am. & Ind.* t. 6; *Lev. O. A.* t. 240. Philippines.
planicornis, *Merr.*; platyrhynchus, *Pears.*

1964. *h.* RHYTICEROS, *Reich.* 1849.
Calao, *Bp.* 1849. Rhinoplax, p., *Glog.*
Reich. S. A. t. 50. f. .

7885. **obscurus,** *Gm.*; *Lev. O. A.* t. 239; *Lev. O. Am. & Ind.* t. 20, 21, 22. — Malay I., Moluc.
undulatus *et* javanicus, *Shaw.*
plicatus, *Lath.*; pusaran, *Raffl.*; javanus *et* niger, *V.*; annulatus, *Drap.*

7886. **subruficollis,** *Bl.* — Tenasserim.
plicatus, p., *Bl.*

7887. **ruficollis,** *V.*; *P. C.* 577; *La Peyr. Voy.* t. 11; *Schl. De Dierk.* fig. p. 58. — New Guinea.
rubricollis, *Schl.* — Waigiou.
papuensis, *v. Rosenb.* — Mysol.
plicatus, p., *Less.* — SolomonIslands, Gilolo.

1965. *i.* ACEROS, *Hodgs.* 1832.
Acerus, *Agass.* Calao, p., *Bp.*

7888. **nipalensis,** *Hodgs. As. Res.* 1833, t. 1, 2; *G. R. Gr. & M. G. B.* pl. 99. — S.E. Himalayas.

1966. *j.* CRANORRHINUS, *Cab.* 1860.
Calao, p., *et* Cassidix, *Bp.* 1849, *nec Less.* 1831.

7889. **cassidix,** *Tem. P. C.* 210; *Müll. Verh. Nat. Gesch.* t. 4, bis. — Celebes.
typicus, *Bp.*

7890. **corrugatus,** *Tem. P. C.* 531, 535. — Sumatra.
gracilis, *Tem.*; rugosus, *Begbie.* — Borneo, Malacca.

1967. *k.* —— ?
Tockus, 1849, *et* Calao, 1854, *Bp.*

7891. **sulcatus,** *Reinw.*; *P. C.* 69. — Mindanao.
leucocephalus, *V.*

1968. *l.* PENELOPIDES, *Reich.* 1849.
Tockus, p., *Bp.*
Reich. S. A. t. 49. f. .

7892. **Panini,** *Bodd.*; *P. E.* 780, 781; *Lev. O. Am. & Ind.* t. 16, 17, 18; *Nov. Act.* xiv. t. 13. — Philippines.
manilla, *Bodd.*; *P. E.* 981.
panayensis, *Scop.*; manillensis, *Gm.*
insculptus, *Dumont*; sulcirostris, *Wagl.*

1969. *m.* TOCKUS, *Less.* 1831.
Rhynchaceros, *Glog.* 1842. Toccus, *Strickl.* 1841.
Alophius, *Ehrenb.* 1829. Tocus, *Reich.* 1849.

7893. **erythrorhynchus,** *Gm.*; *P. E.* 260; *P. C.* 283; *Lev. O. A.* t. 238. — Africa.
nasutus, var., *Gm.*; nasutus, *Cuv.*
var. leucopareus, *Hempr. & E.*
melanoleucus, *Cab.*

7894. **flavirostris,** *Rüpp. F. A.* t. 2. 2. — Abyssinia.
elegans, *Hartl. Pr. Z. S.* 1865, pl. 4. — Angola.

7895. leucomelas, *Licht.*
rufirostris *et* erythrorhynchus, var. caffra, *Sundev.* — Caffraria.

7896. Deckeni, *Cab. Decken Reisen*, iii. t. 6. — E. Africa.

1970. *n.* —— ?
Grammicus, *Reich.* 1849 ?, *et Bp.* 1854.
Lophoceros, p., *Cab.*

7897. **fasciatus,** *Shaw*, *Lev. O. A.* t. 233. — W. Africa.
melanoleucus, *V.*

7898. **nasutus,** *L.*; *P. E.* 890; *Lev. O. A.* t. 236, 237. — „
nasica *et* hastatus, *Cuv.* — Nubia, Abyss.
var. epirhinus, var. caffer *et* orientalis, *Sundev.* — Caffraria.
var. Forskalii *et* Hemprichii, *Ehrenb.* — Senn., Abyss.
pœcilorhynchus, *Lafr.* ?

7899. **limbatus,** *Rüpp. F. A.* t. 2. 1. — Abyssinia.

7900. **Monteiri,** *Hartl. Pr. Z. S.* 1865, pl. 5. — Angola.

7901. hemileucus, *Hempr. & E.* — Abyssinia.

7902. semifasciatus, *Tem.* — W. Africa.

7903. pulchrirostris, *Schl. Tydsch. Dierk.* t. 4. — Gold Coast.

7904. **Nagtglassi,** *Schl. Tydsch. Dierk.* t. 2. — „
Hartlaubi, *Gould.*

7905. **camurus,** *Cass.* — Cape Lopez.

1971. *o.* Lophoceros, *Ehrenb.* 1829.
Rhynchoceros, *Bp.* 1854.

7906. **melanoleucus,** *Licht.*; *Lev. O. A.* t. 234, 235; *Sw. Zool. Ill.* pl. 178. — S. & W. Africa.
coronatus, *Shaw.* — E. Africa.

7907. pallidirostris, *Hartl. & F.* — „

1972. *p.* Rhinoplax, *Glog.* 1842.
Cranoceros, *Reich.* 1849. Buceroturus, *Bp.* 1849.
Reich. S. A. t. 50. f. .

7908. **scutatus,** *Bodd.*; *P. E.* 933; *Mag. de Zool.* 1835, t. 38; *Schl. De Dierk.* fig. p. 56. — Sumatra, Borneo.
galeatus, *Gm.*

1973. *q.* Ceratogymna, 1854,
et Bucorvus, p., 1849, *Bp.*

7909. **elatus,** *Tem. P. C.* 521. 1. — W. Africa.
cultratus, *Sundev.*

1974. *r.* Bycanistes, *Cab.* 1850.

7910. **buccinator,** *Tem. P. C.* 284. — C. of Good Hope, E. Africa.

7911. **cylindricus,** *Tem. P. C.* 521. 2. W. Africa.

7912. **cristatus,** *Rüpp. F. A.* t. 1. E. Africa.

7913. **fisculator,** *Cass.* W. Africa.
leucostigma, *Tem.*

1975. *s.* SPHAGOLOBUS, *Cab.* 1860.
Tmetoceros, *Bp.* 1854, *nec Cab.*

7914. **atratus,** *Tem. P. C.* 558. ,,
poënsis, *Fras.*; ruficristatus, *Tem.*

1976. *t.* —— ?
Meniceros, *Bp.* 1854, *nec Glog.* 1842.

7915. **ginginianus,** *Shaw*; *Sonn. Voy.* t. 121; *Lev. O. Am. & Ind.* t. 15. India.
bicornis, *Scop.*; oxyurus, *Wagl.*
cinerascens, *Hodgs.*; cineraceus, *Cab.*
birostris, *Bl.*; bengalensis, *Bp.*

7916. Tickellii, *Bl. Ibis,* 1864, pl. 3. Tenasserim.

1977. *u.* —— ?
Rhinoplax, *Bp.* 1854, *nec Glog.* 1842.

7917. griseus, *Lath.* India.
cinerascens, *Tem.*; gingalensis, p., *Jerd.*

7918. **gingalensis,** *Shaw*; *Lev. O. Am. & Ind.* t. 23. Malabar.
pyrrhopygius, *Wagl.*; gingala, *V.* Ceylon.

1978. BUCORVUS, *Less.* 1831.
Tmetoceros, *Cab.* 1847. Bucorax, *Sundev.* 1849.
G. of B. ii. p. 400; *Reich. S. A.* t. 51. f. .

7919. **abyssinicus,** *Gm.*; *P. E.* 779; *Lev. O. A.* t. 230–232. Abyssinia.
carunculatus, *Less.*; brac, *Dumont.* Kordofan.
var. guineensis, *Schl.* W. Africa.
abessinicus, *Marno.* E. Africa.

7920. **Leadbeateri,** *Vig.*; *Schl. De Dierk.* fig. p. 62. S. Africa.
caffer, *Verr.*; abyssinicus, juv., *G. R. Gr.*

Order III. SCANSORES.

Fam. I. RAMPHASTIDÆ, *Vig.* 1825.

Ramphastididæ, *G. R. Gr.* 1841.

Subfam. I. Ramphastinæ, *Cab.* 1847.

Ramphastidinæ, *G. R. Gr.* 1841.

1979. RAMPHASTOS, *L.* 1748.

Bucco, *Moehr.* 1752. Rostrata, *Barr.* 1745.
Tucana, *Briss.* 1760. Rhamphastos, *Strickl.* 1841.
Rhamphastros, *Scop.* 1777. Ramphastos, 1 div., *Cass.*
G. of B. ii. p. 402, pl. 100. 1; *Reich. S. A.* t. 48. f. .

a. Ramphastos.

7921. **toco,** *Müll.*; *P. E.* 82; *Lev. O. Parad.* t. 2; *Gould, Ramph.* pl. 6, *id.* 2nd edit. pl. 1. — Brazil.
magnirostris, *Shaw*; indicus, *Mill.*
niveus, *Less.*

7922. albogularis, *Cab.* — Costa Rica.

1980. *b.* Burhynchus, *Cass.* 1867.

Ramphastos, 2 div., *Cass.*

7923. **carinatus,** *Sw.*; *Edw. B.* pl. 329; *Sw. Zool. Ill.* pl. 45; *Gould, Ramph.* pl. 7, *id.* 2nd edit. pl. 2. — Mexico.
piscivorus, *L.*?; tucanus, *Shaw.*
pœcilorhynchus, *Licht.*; callorhynchus, *Wagl.*

7924. **brevicarinatus,** *Gould, Ramph.* 2nd edit. pl. 3. — Chiriqui.
carinatus, p., *Salv.* — Panama.

7925. **Tocard,** *V.*; *Lev. O. Parad.* t. 9; *Gould, Ramph.* pl. 8. upp. fig., *id.* 2nd edit. pl. 4. — N.W. America.
Swainsoni, *Gould*; eugnathos, *Wagl.*?

7926. **ambiguus,** *Sw. Zool. Ill.* pl. 168; *Gould, Ramph.* pl. 8. low. fig., *id.* 2nd edit. pl. 5. — New Granada.
Swainsoni, p., *Gould*; tocard, p., *G. R. Gr.*

7927. approximans, *Cab.* — Costa Rica.
carinatus, p., *Salv.*

7928. abbreviatus, *Cab.* — ,,

1981. *c.* TUCANUS, *Cass.* 1867.

Ramphastos, 3 div., *Cass.*

7929. **tucanus,** *L.*; *P. E.* 262; *Lev. O. Parad.* t. 3, 4; *Gould, Ramph.* pl. 3, *id.* 2nd edit. pl. 6. — British Guiana, Rio Negro.
monilis, *Müll.*; erythrorhynchus, *Gm.*
Levaillantii, *Wagl.*; *Lev. O. Parad.* t. 4?
citreopygius, *Gould, Ramph.* pl. 2. — W. Brazil.
subfuscatus, *Less.*?

7930. **Inca,** *Gould, Ramph.* 2nd edit. pl. 7. — Bolivia.

7931. **Cuvieri,** *Gould, Ramph.* pl. 2, *id.* 2nd edit. pl. 8. — Lower Amazon.
Fosterorum, *Wagl.*; *Lev. O. Parad.* t. 5? — Rio Negro.

7932. **culminatus,** *Gould, Ramph.* pl. 1, *id.* 2nd edit. pl. 11. — New Granada, Upp. Amazon.

7933. **citreolæmus,** *Gould*; *G. R. Gr. & M. G. B.* pl. 100; *Gould, Ramph.* 2nd edit. pl. 9. — Bogotá.
citreolaimus, *Bp.*

7934. **osculans,** *Gould, Ramph.* pl. 5, *id.* 2nd edit. pl. 10. — British Guiana.

1982. *d.* RAMPHODRYAS, *Cass.* 1867.

Rhamphodryas, *A. Newt.* 1868. Ramphastos, 4 div., *Cass.*

7935. **ariel,** *Vig.*; *Gould, Ramph.* pl. 10, *id.* 2nd edit. pl. 12; *P. E.* 307; *Lev. O. Parad.* t. 6? — Brazil.
tucanus, Temminckii *et* erythrosoma?, *Wagl.*
maximus, *Cuv.*?

7936. **vitellinus,** *Ill.*; *Gould, Ramph.* pl. 9, *id.* 2nd edit. pl. 13; *Lev. O. Parad.* t. 7; *Sw. Zool. Ill.* pl. 56. — Cayen., Demer., Brit. Guiana.

1983. *e.* TUCAIUS, *Bp.* 1854.

7937. **dicolorus,** *L.*; *Lev. O. Par.* t. 8; *Sw. Zool. Ill.* pl. 108; *Gould, Ramph.* pl. 11, *id.* 2nd edit. pl. 14. — Brazil.
chlororhynchus, *Tem.*; pectoralis, *Shaw.*
Tucai, *Licht.*

1984. PTEROGLOSSUS, *Ill.* 1811.

Rhamphastos, *L.* 1766. Ramphastos, 2 div., *V.* 1816.
Aracarius, *Rafinq.* 1815. Aracari, *Less.* 1828.
G. of B. ii. p. 403, pl. 100. 2; *Reich. S. A.* t. 48. f. .

a. PTEROGLOSSUS.

7938. **aracari,** *L.*; *P. E.* 166; *Lev. O. Par.* t. 10; *Gould, Ramph.* pl. 12, *id.* 2nd edit. pl. 15. — Cayenne.
atricollis, *Müll.* — Brazil.

7939. **Wiedii,** *Sturm, Ramph.* t. ; *Gould, Ramph.* 2nd edit. pl. 16. — ,,
aracari, *Max.* — Pará, Bahia.

7940. **pluricinctus,** *Gould, Ramph.* pl. 15, *id.* 2nd edit. pl. 17. — Rio Negro, Lima.

7941. **pœcilosternus,** *Gould, Ramph.* 2nd edit. pl. 18; *Lev. O. Par.* t. 11? — Peru.

7942. **castanotis,** *Gould, Ramph.* pl. 13, *id.* 2nd edit. pl. 19. — R.Amazon,Peru, Rio Negro.

7943. **discolor,** *Müll.*; *Gould, Ramph.* pl. 14, *id.* 2nd edit. pl. 20. — Guatim., Coban, N.W. Americ.
torquatus, *Gm.*; regalis, *Licht.*
ambiguus, *Less.*?

7944. **erythropygius,** *Gould, Voy. Sulph.* pl. 28; *id. Ramph.* 2nd edit. pl. 21. low. fig. — Mexico, David.

7945. nuchalis, *Cab.* — Costa Rica.

7946. formosus, *Cab.* — ,,

7947. Frantzii, *Cab.* — ,,

7948. **sanguineus,** *Gould, Ramph.* 2nd edit. pl. 21. upp. fig. — New Granada.
erythropygius, *Cass. et* p., *Gould.*

1985. *b.* PYROSTERNA, *Bp.* 1854.
Pteroglossus, 3 div., *Cass.*

7949. **bitorquatus,** *Vig.*; *Gould, Ramph.* pl. 16, *id.* 2nd edit. pl. 26. — Brazil.
nigridens, *Wagl.*

7950. **Azaræ,** *V.*; *Lev. O. Par.* suppl. t. A; *Gould, Ramph.* 2nd edit. pl. 28. — Rio Negro.

7951. **flavirostris,** *Fras.*; *Gould, Ramph.* pl. 17, *id.* 2nd edit. pl. 29. — New Granada.
Azara, *Gould.* — Lima, Brazil.

7952. **Mariæ,** *Gould, Ramph.* 2nd edit. pl. 30. — Amazon.

7953. Sturmii, *Natt.*; *Sturm, Ramph.* t. ; *Gould, Ramph.* 2nd edit. pl. 27. — Rio Madeira.

1986. *c.* BEAUHARNAISIUS, 1849,
et Beauharnesius, 1854, *Bp.*
Pteroglossus, 4 div., *Cass.*

7954. **Beauharnaisii,** *Wagl.*; *Gould, Ramph.* pl. 18, *id.* 2nd edit. pl. 25; *Schl. De Dierk.* fig. p. 87; *id. Handl. Dierk.* t. 3. 38. — River Amazon.
ulocomus, *Gould.* — Brazil.
Pœppigii, *Wagl.*; lepidocephalus, *Nitzsch.*

1987. *d.* BAILLONIUS, *Cass.* 1867.
Pteroglossus, 5 div., *Cass.*

7955. **Bailloni,** *V.*; *Lev. O. Parad.* t. 18; *Jard. & S. I. O.* pl. 6; *Gould, Ramph.* pl. 20, *id.* 2nd edit. pl. 41. — ,,
croceus, *Jard.*

7956. Aldrovandi, *Shaw*; *Albin, B.* pl. 25. — —— ?
picatus, *L.*?

1988. *e.* SELENIDERA, *Gould,* 1837.
Ramphastus, 1744, *et* Ramphastos, 1758, *L.*
Selenodera, *Agass.*

7957. **maculirostris,** *Tem.*; *Lev. O. Par.* t. 15, suppl. t. AA; *Gould, Ramph.* pl. 24, *id.* 2nd edit. pl. 31. — Brazil.
maculatus, *V.*

7958. **Gouldii,** *Natt.*; *Gould, Icon.* pl. 7; *id. Ramph.* 2nd edit. pl. 32. — River Amazon.
Aracari, *Griff.*

7959. **Langsdorffii,** *Wagl.*; *Gould, Ramph.* pl. 28, *id.* 2nd edit. pl. 33. — Peru, Ega.

7960. **Reinwardtii,** *Wagl.*; *Gould, Ramph.* pl. 26, *id.* 2nd edit. pl. 35. — Peru, Lima.

7961. **Nattereri,** *Gould, Ramph.* pl. 25, *id.* 2nd edit. pl. 34. — British Guiana, River Amazon.

1989. *f.* GRAMMARHYNCHUS, *Gould*, 1854.
Grammatorhynchus, *Bp.* 1854.
Pteroglossus, 2 div., *Cass.*

7962. **Humboldtii,** *Wagl.*; *Gould, Ramph.* pl. 22, *id.* 2nd edit. pl. 22. — Brazil.

7963. **inscriptus,** *Sw.*; *Zool. Ill.* pl. 90; *Gould, Ramph.* pl. 23, *id.* 2nd edit. pl. 23. — Pará.
scriptus, *Tem.*

7964. **viridis,** *L.*; *P. E.* 727, 728; *Lev. O. Parad.* t. 16, 17; *Gould, Ramph.* pl. 21, *id.* 2nd edit. pl. 24. — Guiana.
glaber, *Lath.*; brevirostris, *Less.*

1990. *g.* PIPERIVORUS, *Bp.* 1854.
Selenidera, 2 div., *Cass.*

7965. **piperivorus,** *L.*; *P. E.* 577, 729; *Lev. O. Par.* t. 13, 14; *Gould, Ramph.* pl. 27, *id.* 2nd edit. pl. 36. — British Guiana, River Amazon.
culik, *Wagl.*

1991. *h.* RAMPHASTOIDES, *Cass.* 1867.
Rhamphastoides, *A. Newt.* 1868.
Selenidera, 3 div., *Cass.*

7966. spectabilis, *Cass. Journ. Ac. Phil.* 1858, pl. 1. — New Granada, Veragua.

1992. *i.* AULACORHYNCHUS, *Gould*, 1844.
Rhamphoxanthus, *Bp.* 1854.

7967. **prasinus,** *Licht.*; *Gould, Ramph.* pl. 29, *id.* 2nd edit. pl. 47. — Mexico.

7968. **albovitta,** *Boiss.*; *Sturm, Ramph.* t. ; *Gould, Ramph.* 2nd edit. pl. 49. — Sta. Fé de Bogot.
albovittatus!, *G. R. Gr.*; microrhynchus, *Sturm.*

7969. **cæruleogularis,** *Gould, Ramph.* 2nd edit. pl. 51. — Cos. Rica, Verag.

7970. pavoninus, *Gould, Ramph.* pl. 30, *id.* 2nd edit. pl. 48. — Mexico.
Wagleri, *Sturm.*

7971. atrogularis, *Sturm, Ramph.* t. ; *Gould, Ramph.* 2nd edit. pl. 50. — Peru.

7972. **cyanolæmus,** *Gould.* — Ecuador.

1993. *j.* Aulacops, *Cab.* 1862.
Aulacoramphus, *G. R. Gr.* 1840, *et Cass.* 1867.
Aulacorhynchus, *Bp.* 1854.

7973. **sulcatus,** *Sw. Zool. Ill.* pl. 44; *P. C.* 356; *Gould, Ramph.* pl. 31, *id.* 2nd edit. pl. 42. Brazil.

7974. **castaneorhynchus,** *Gould, Ramph.* 2nd edit. pl. 44. Sta. Fé de Bogot., New Granada.
castaneirostris, *Bp.*

7975. **hæmatopygus,** *Gould, Ramph.* pl. 33, *id.* 2nd edit. pl. 45. Peru.
hæmatopygius, *Gould.*

7976. **cæruleocinctus,** *Lafr.*; *D'Orb. Voy. A. M.* t. 66. 2; *Sturm, Ramph.* t. ; *Gould, Ramph.* 2nd edit. pl. 46. „
Lichtensteinii, *Sturm.*

7977. Derbianus, *Gould, Ramph.* pl. 32, *id.* 2nd edit. pl. 43. Peru, Bolivia.

1994. *k.* Andigena, *Gould,* 1850, *et Cass.* 1867.

7978. **laminirostris,** *Gould, Ramph.* 2nd edit. pl. 37. Quito.

7979. **hypoglaucus,** *Gould, Ramph.* pl. 19, *id.* 2nd edit. pl. 38. Sta. Fé de Bogot.

7980. **cucullatus,** *Gould, Ramph.* 2nd edit. pl. 40. Bolivia.

1995. *l.* Rhamphomelus, *Bp.* 1854.
Andigena, 2 div., *Cass.* 1867.

7981. **nigrirostris,** *Waterh.*; *Sturm, Ramph.* t. ; *Gould, Ramph.* 2nd edit. pl. 39. Peru, Bogotá.
melanorhynchus, *Sturm.*

7982. **spilorhynchus,** *Gould.* Ecuador.

Fam. II. PSITTACIDÆ, *Leach.*

Aridæ, *A. Newt.*

Subfam. I. Pezoporinæ, *G. R. Gr.* 1841.

Platycercinæ, *et* Lorianæ, p., *Sw.* 1837.
Palæorninæ, *G. R. Gr.* 1840.
Palæornina, *Vig.* 1825.

1996. PLATYCERCUS, *Vig.* 1825.
Conurus, *Kuhl.* Psittacus, 6 div., *Tem.* Platycercus, 1 div., *Finsch.*
G. of B. ii. p. 107, pl. 101. 4; *Reich. S. A.* t. 82. f. .

a. PLATYCERCUS.

7983. **Pennantii,** *Lath.*; *Phil. Voy.* pl. p. 154; *Lev. Perr.* t. 78, 79; *Gould, B. A.* v. pl. 23. — New S. Wales.
gloriosus, *Shaw, Nat. Misc.* pl. 53. — Norfolk Island.
splendidus, *Shaw, Lev. Mus.* pl. p. 27; elegans, *Gm.*

7984. **Adelaidæ,** *Gould, B. A.* v. pl. 22; *Souancé, I. P.* t. 48. — S. Australia.
Adelaidensis, *Gould.*

7985. **flaviventris,** *Tem.*; *Lev. Perr.* t. 80; *Gould, B. A.* v. pl. 24; *Bourj. Perr.* t. 29. — Australia.
Brownii, *Kuhl*; flavigaster, *Tem.* — Tasmania.
caledonicus, p., *Wagl.*; xanthogaster, *Steph.*

7986. **flaveolus,** *Gould, B. A.* v. pl. 25. — N.E. Australia.

7987. **amathusia,** *Bp.*; *Gould, B. A.* suppl. pl. — Cape York.
cyanogenys, *Gould.*

7988. **palliceps,** *Vig.*; *Lear's Parr.* pl. 19; *Bourj. Perr.* t. 31; *Gould, B. A.* v. pl. 26. — E. & N. Australia.

7989. **Brownii,** *Tem.*; *Lear's Parr.* pl. 20; *Bourj. Perr.* t. 33; *Gould, B. A.* v. pl. 31. — N. Australia.
venustus, *Brown.* — Port Essington.
Browni, *Finsch.*

7990. **eximius,** *Shaw, Nat. Misc.* pl. 96; *Lev. Perr.* t. 28, 29; *Gould, B. A.* v. pl. 27. — E. Australia.
capitatus, *Shaw*; omnicolor, *Bechst.* — Tasmania.

7991. **ignitus,** *Leadb.*; *Gould, B. A.* v. pl. 30. — Australia.
eximius, p., *Gould.*

7992. **icterotis,** *Tem.*; *Lear's Parr.* pl. 23, 24; *Gould, B. A.* v. pl. 29; *Bourj. Perr.* t. 30. — W. Australia.
Stanleyi, *Vig.*; *Jard. & S. I. O.* pl. 108; icterodes, *Bourj.*

7993. splendidus, *Gould, B. A.* v. pl. 28. — New S. Wales.
eximius, var., *Finsch.*

1997. *b.* PSEPHOTUS, *Gould*, 1845.
Platycercus, 2 div., *Finsch.*
Reich. S. A. t. 82. f. .

7994. **multicolor,** *Brown*; *Gould, B. A.* v. pl. 35. — S. Australia.

7995. **chrysopterygius,** *Gould, B. A.* suppl. pl. — N. Australia.
chrysopterygus, *Finsch.*

7996. **pulcherrimus,** *Gould, B. A.* v. pl. 34. — New S. Wales.

7997. **hæmatonotus,** *Gould, B. A.* v. pl. 36. — S. Australia, New S. Wales.

7998. **hæmatogaster,** *Gould, B. A.* v. pl. 33. — New S. Wales.
hæmatorrhous, *Bp.*; hæmatogastra, *Schl.* — S. Australia.

7999. **xanthorrhous,** *Gould, B. A.* 1st edit. pl. 7. — „
hæmatogaster, *Gould.* — N.E. Australia.

1998. *c.* NYMPHICUS, *Wagl.* 1830.

Platycercus, 3 div., *Finsch.*
Reich. S. A. t. 82. f. .

8000. **cornutus,** *Gm.*; *Lath. Syn.* i. pl. 8; *G. R. Gr. & M. G. B.* pl. 101; *Bourj. Perr.* t. 12; *Schl. De Dierk.* fig. p. 75. New Caledonia.
bisetis, *Forst.*

1999. *d.* BARNARDIUS, *Bp.* 1854.

Platycercus, 1 div., p., *Finsch.*

8001. **Barnardi,** *Vig. & H.*; *Lear's Parr.* pl. 18; *Bourj. Perr.* t. 32; *Gould, B. A.* v. pl. 21. New S. Wales.
typicus, *Bp.* S. Australia.

8002. **zonarius,** *Shaw, Nat. Misc.* pl. 657; *Gould, B. A.* v. pl. 20; *Donov. Nat. Rep.* pl. 64; *Lear's Parr.* pl. 17; *Souancé, Perr.* t. 47. ,,
viridis, *Shaw*; cyanomelas, *Kuhl.*
Baueri, *Tem.*

8003. **semitorquatus,** *Quoy & G. Voy. Astrol.* t. 23; *Gould, B. A.* v. pl. 19. W.& S.Australia.
cæruleobarbatus, *Bourj. Perr.* t. 40.

2000. *e.* PURPUREICEPHALUS, *Bp.* 1854.

Platycercus, 1 div., p., *Finsch.*

8004. **spurius,** *Kuhl*; *Voy. Astrol.* t. 22; *Lear's Parr.* pl. 21, 22; *Gould, B. A.* v. pl. 32; *Bourj. Perr.* t. 39. 9. W. Australia.
pileatus, *Vig.*; purpureocephalus, *Quoy & G.*
rufifrons, *Less.*

2001. *f.* POLYTELIS, *Wagl.* 1830.

Barrabandius, *Bp.* 1849.
Platycercus, 3 div., *Finsch.*
Reich. S. A. t. 82. f. .

8005. **Barrabandi,** *Sw. Zool. Ill.* pl. 59; *Lear's Parr.* pl. 30; *Gould, B. A.* v. pl. 15; *Bourj. Perr.* t. 4. 6. New S. Wales.
Swainsoni, *Desm.*; rosaceus, *Vig.*

8006. **melanurus,** *Vig.*; *Lear's Parr.* pl. 28, 29; *Bourj. Perr.* t. 5. 7; *Gould, B. A.* v. pl. 16. S.&W. Australia.
anthopeplus, *Vig.*

8007. Alexandræ, *Gould.* C. Australia.

2002. *g.* APROSMICTUS, *Gould*, 1842.

Platycercus, *Less.* 1831. Ptistes, *Gould*, 1865.
Platycercus, 3 div., p., *Finsch.*

8008. **erythropterus,** *Gm.*; *Lear's Parr.* pl. 14, 15; *Bourj. Perr.* t. 35; *Gould, B. A.* v. pl. 18. New S. Wales.
melanotus, *Shaw, Nat. Misc.* pl. 653 (var.).

8009. **coccineopterus,** *Gould.* — N. Australia.
erythropterus, p., *Finsch.* — New Guinea.

8010. **vulneratus,** *Wagl.*; *Quoy & G. Voy. Astrol.* t. 27; *Bourj. Perr.* t. 35 *b.* — Timor.
erythropterus, *Kuhl*; *Quoy & G.*
jonquillaceus, *V.*?; rubripennis, *Schl.*

2003. *h.* —— ?
Aprosmictus, *Gould*, 1865.
Reich. S. A. t. 82. f. .

8011. **cyanopygius,** *V.*; *Phil. Voy.* pl. p. 153; *Lev. Perr.* t. 55, 56; *Gould, B. A.* v. pl. 17. — New S. Wales.
tabuensis, var. β, *Lath.*; scapulatus (*Bechst.*), *Kuhl.*
tabuensis, *Bechst.*; scapularis, *Sw.*

8012. **dorsalis,** *Quoy & G. Voy. Astrol.* t. 21. 1. — New Guin., Waig.
dorsocæruleus, *Bourj. Perr.* t. 41 (var.). — Sula.
amboinensis, p., *Wagl.*

8013. **hypophonius,** *Müll. & Schl.* — E. Gilolo.

8014. amboinensis, *L.*; *P. E.* 240. — Amboi., Bouru, Ceram.

2004. *i.* Pyrrhulopsis, *Reich.* 1850.
Prosopeia, *Bp.* 1854.
Reich. S. A. t. 82. f. .

8015. **personatus,** *G. R. Gr. P. Z. S.* 1848, pl. 3; *U. S. Expl. Exp.* pl. 34. 4. — Fiji Islands.
splendens, ♀ juv., *Peale.*
tabuensis, juv.?, *Schl.*

8016. **splendens,** *Peale, U. S. Expl. Exp.* pl. 34. 1; *Finsch & H. Faun. Centr. Polyn.* t. 11. 2.

8017. hysginus, *Forst.*; *Jard. & S. I. O.* pl. 74; *Bourj. Perr.* t. 38. — Tonga I., Fiji I.
anna, *Bourj.*; tabuensis, *Jard. & S.*
caledonicus, *Licht.*
tabuensis, p., *Schl.*

8018. **tabuensis,** *Gm.*; *Lath. Syn.* pl. 7; *U. S. Expl. Exped.* pl. 35; *Schl. De Dierk.* fig. p. 73. — ,,
atropurpureus, *Shaw, Lev. Mus.* pl. p. 142; atrogularis, *Peale.*
Leari, *Bp.*

2005. *j.* Cyanoramphus, *Bp.* 1854.
Platycercus, *Wayl.* 1830. Platycercus, 4 div., *Finsch.*

8019. **novæ zealandiæ,** *Sparrm.*; *M. C.* t. 28; *Lear's Parr.* pl. 26. — New Zealand.
Sparrmanni, *Less.*
pacificus, *Gm.*
novæ guineæ, *Bp. apud Schl.* — New Guinea?

8020. **erythrotis,** *Wagl.*; *Zool. Journ.* 1825, suppl. pl. ; *Bourj. Perr.* t. 36. — Macquaries I.
pacificus, p., *Vig.*
novæ zeelandiæ, p., *Finsch.*

8021. **Rayneri,** *G. R. Gr.* — Norfolk I.
novæ zeelandiæ, p., *Finsch.*

8022. **Cookii,** *G. R. Gr.* — New Zealand.
novæ zeelandiæ, p., *Finsch.*

8023. **aucklandicus,** *Bp.* — Auckland I.
pacificus, var. β, *Gm.*; novæ zealandiæ, p., *Schl.*

8024. **unicolor,** *Vig.*; *Lear's Parr.* pl. 25; *Bourj. Perr.* t. 34. — ——?

8025. **ulietanus,** *Gm.*; *Zool. Journ.* i. suppl. pl. 3. — Tanna?, Ulietea.

8026. **auriceps,** *Kuhl*; *Zool. Journ.* i. suppl. pl. 2; *Bourj. Perr.* t. 37. — New Zealand.
pacificus, var. δ, *Gm.*; novæ zelandiæ, *Bourj.*

8027. **Malherbi,** *Souancé, I. P.* t. 49. — Auckland I.
auriceps, p., *Finsch.*

8028. **pacificus,** *Forst.* — New Zealand.
novæ zealandiæ, *Kuhl* (2).
pacificus, β, *Gm.*; aucklandicus, p., *G. R. Gr.*
Forsteri, *Finsch.*

8029. **erythronotus,** *Kuhl*; *Des Murs, I. O.* t. 16. — Otaheite.
phaëton, *Des Murs*; pacificus, *Wagl.*
pacificus, p., *Finsch.*

8030. **Forsteri,** *G. R. Gr.* — ,,
pacificus, *Forst. et Finsch.*
novæ zeelandiæ, *Gm.*
zealandicus, *Lath.*

8031. Saisseti, *Verr.* — New Caledonia.
novæ zeelandiæ, p., *Finsch.*

8032. alpinus, *Buller.* — Nelson Province, New Zealand.
auriceps, juv., *Finsch.*

2006. MELOPSITTACUS, *Gould*, 1840.

G. of B. ii. p. 410, pl. 101 *a.* 3; *Reich. S. A.* t. 82. f. .

8033. **undulatus,** *Shaw, Nat. Misc.* pl. 673; *Lear's Parr.* pl. 13; *Gould, B. A.* v. pl. 44. — Australia.

2007. EUPHEMA, *Wagl.* 1830.

Lathamus, *Less.* 1831. Euphemia, *Schl.*
G. of B. ii. p. 410, pl. 101 *a.* 2; *Reich. S. A.* t. 82. f. .

8034. **pulchella,** *Shaw, Nat. Misc.* pl. 96; *Lev. Perr.* t. 68; *Gould, B. A.* v. pl. 41. — New S. Wales.
Edwardsii, *Bechst.*; azureus, *Less.*

8035. **venustus,** *Tem.*; *Gould, B. A.* v. pl. 37; *Bourj. Perr.* t. 10. — S. Australia, Van Diemen's L.
chrysostomus, *Kuhl, Consp. Psitt.* t. 1.

8036. **elegans,** *Gould, B. A.* v. pl. 38. — New S. Wales, S.&W.Austral.

8037. **chrysogastra,** *Lath.*; *Gould, B. A.* v. pl. 39. — Australia.
pulchella, p., *Wagl.*; aurantia, *Gould.*

8038. **petrophila,** *Gould, B. A.* v. pl. 40. — S. & W. Austral.

8039. **splendida,** *Gould, B. A.* v. pl. 42. — S. Australia.

8040. **Bourkii,** *Gould, B. A.* v. pl. 43. — Int. of S. Aus.

8041. ? Souancei, *Bp.* — ——?

2008. PEZOPORUS, *Ill.* 1811.

Sw. C. of B. f. 274; *G. of B.* ii. p. 409, pl. 101. 5; *Reich. S. A.* t. 82. f. .

a. Pezoporus.

8042. **formosus,** *Lath. Lev. Mus.* pl. p. 217; *Lev. Perr.* t. 32; *Gould, B. A.* v. pl. 46. — Van Diemen's L.
terrestris, *Shaw.* — Australia.

2009. *b.* Geopsittacus, *Gould,* 1861.

Pezoporus, p., *Finsch.*

8043. **occidentalis,** *Gould.* — W. Australia.
formosus, juv., *Schl.*

2010. PRIONITURUS, *Wagl.* 1830.

Palettes, *Less.* 1831. Pionias, 1 div., p., *Finsch.*
G. of B. ii. p. 408, pl. 101. 6; *Reich. S. A.* t. 82. f. .

a. Prioniturus.

8044. **Wallacei,** *Gould, B. As.* pl.; *Schl. De Dierk.* fig. p. 70. — Celebes.
setarius, *Müll.*; setarius, p., *Sclat.* — Macassar.
platurus, p., *Finsch.*

8045. **flavicans,** *Cass.*; *Gould, B. As.* pl. — Celebes.
platurus, *Sclat.*; discosurus, *Tem.*

8046. platurus, *Kuhl*; *P. C.* 15; *Bourj. Perr.* t. 53; *Lath. Hist.* pl. 24. — "Timor."
setarius, *Tem.*; spatuliger, ♂, *Bourj.*
discurus, *Less.*

2011. *b.* Urodiscus, *Bp.* 1854.

Pionias, 1 div., p., *Finsch.*

8047. **discurus,** *V.*; *Gould, B. As.* pl. — Philippine Isl.

8048. **spatuliger,** *Bourj. Perr.* t. 53 *a*; *Gal. des Ois.* t. 24; *Gould, B. As.* pl. — Manilla.
discurus, *V.*; discosurus, *Wagl.*; discurus, p., *Finsch.*

2012. PALÆORNIS, *Vig.* 1825.

Perruches, *Cuv.* 1797–98. Conurus, p., *Kuhl.*
G. of B. ii. p. 409; *Reich. S. A.* t. 82. f. .

a. PALÆORNIS.

8049. **eupatria**, *L.*; *Edw. B.* pl. 292. 1; *P. E.* 239; *Lev. Perr.* t. 30; *Lear's Parr.* pl. 32. — India.
guianensis, *Scop.*; Sonnerati, *Gm.* — Himalayas.
sinensis, p., *Kuhl*; Alexandri, *L.*
nipalensis, *Hodgs.*; cucullatus, *Lear.*

8050. **docilis**, *V.*; *Lev. Perr.* t. 22.
cubicularis, *Hasselq.*?; Alexandri, var. β, *Gm.* — W. Africa.
torquatus, p., *Kuhl*; rufirostris, *L.*?; *Edw. B.* pl. 175; *P. E.* 550.
sincialo, *Shaw*?; Krameri, *Scop.*
frenatus, *Ill.*; torquatus *et* inornatus?, *Vig.*

8051. **torquatus**, *Bodd.*; *P. E.* 551; *Hahn, Atl.* t. 6. — India.
Alexandri, var. β, *Gm.*; manillensis, *Bechst.*
torquatus, p., *Vig.*; cubicularis, p., *Wagl.*
var. flava, *Lear, Parr.* pl. 33; *Bourj. Perr.* t. 2.

8052. **eques**, *Bodd.*; *P. E.* 215; *Lev. Perr.* t. 39. — Mauritius.
Alexandri, var. γ, *L.*, var. δ, *Gm.*
bicollaris, *V.*; bitorquatus, *Kuhl.*
semirostris, *Herm.*; cubicularis, p., *Wagl.*
borbonica, *Bp.*

8053. **bengalensis**, *Gm.*; *Edw. B.* pl. 233. — Nepal.
erythrocephalus, var. bengalensis, *Gm.*
ginginianus, var. β, *Lath.*
erythrocephalus, *Kuhl.*
cyanocephalus, p., *Bl.*

8054. **purpureus**, *Müll.*; *P. E.* 888; *Lev. Perr.* t. 74, 75. — India, Ceylon.
rosa, *Bodd.*; erythrocephalus, *Gm.*
ginginianus, *Lath.*; rhodocephalus, *Shaw.*
bengalensis *et* annulatus, *Kuhl.*
flavitorquis, *Lev.*; flavicollis, *V.*
flavicollaris, *Frankl.*; cyanocephalus, *Bl. et* p. *Finsch.*
narcissus, *Lath. Syn.* pl. 123.

8055. **schisticeps**, *Hodgs.*; *Souancé, I. P.* t. 43. — Nepal.
himalayanus, *Less.*; Hodgsoni, *Finsch.*

8056. **columboides**, *Vig.*; *Lear's Parr.* pl. 31; *Jerd. I. Ind. O.* pl. 18. — India.
melanorhynchus, *Sykes*; himalayanus, *Less.*
Kienerii *et* columboides, *Bourj.*
peristerodes, *Finsch.*

8057. **Calthropæ**, *Layard*; *Souancé, Perr.* t. 44. — Ceylon.
Gironieri, *Verr.*; viridicollis, *Cass.*

8058. parvirostis, *Bp.* — Abyssinia.
torquatus, p., *Finsch.*

8059. Wardi, *E. Newt.* — Seychelles.

8060. ? Layardi, *Bl.* — Ceylon.
bitorquatus ?, *Bl.*; torquatus, p., *Finsch.*

8061. cyanocephalus, *L.*; *Lev. Perr.* t. 26. 61. — India, Ternate.
hæmatopus, p., *Kuhl*; Alexandri, var., *Gm.*
indicus, *Lath.*; xanthosomus, *Bechst.*
ternatensis, *V.*

8062. ? incarnatus, *Gm.*; *Edw. B.* pl. 236; *Lev. Perr.* t. 46. — India ?

2013. *b.* Belocercus, *Müll. & Schl.* 1839–44.
Belurus, *Bp.* 1854. Palæornis, p., *Vig.*
G. of B. ii. pl. 101. 2.

8063. **longicaudus,** *Bodd.*; *P. E.* 887; *Lev. Perr.* t. 72; *Gould, B. As.* pl. — Malacca.
barbatulatus, *Bechst.*; erubescens, *Shaw.* — Borneo.
erythrocephalus, var. *δ.* malaccensis, *Gm.*
erythrogenys, *Less.*; malaccensis, *Vig.*
viridimystax, *Bl.*

8064. **Luciani,** *Verr. R. et Mag. Zool.* 1850, t. 13; *Fras. Pr. Z. S.* 1850, pl. 26; *Schl. De Dierk.* fig. p. 72; *Gould, B. As.* pl. — —— ?
erythrogenys, *Fras.*; barbatus, p., *Souancé.*
Fraseri, *Moore*; modestus, *Fr. Zool. Typ.* pl.
pondicerianus, juv. ♀, *Bl.*

8065. **erythrogenys,** *Bl.*; *Gould, B. As.* pl. — Nicobar Islands.
barbatus, p. ?, *Souancé*; nicobaricus, *Gould*; affinis, *Beav.* — Andaman Is.

8066. **fasciatus,** *Müll.*; *P. E.* 517.
vibrisca, *Bodd.*; pondicerianus, *Gm.*; mystaceus, *Shaw.* — India.
barbatus, p., *Bl.*; bimaculatus, *Sparrm. M. C.* t. 30.
Alexandri, *Odhel.*
var. nigrirostris, *Hodgs.* — Nepal.

8067. **melanorhynchus,** *Wagl.* — Tenasserim.
pondicerianus, var. *β*, *Bechst.*
Derbyanus, *Fras. Pr. Z. S.* 1850, pl. 25; *Gould, B. As.* pl.
pondicerianus, p., *Souancé*; vibrisca, p., *Schl.*

8068. **javanicus,** *Osb.*; *Lev. Perr.* t. 31; *Sw. Zool. Ill.* pl. 16. — Java.
Alexandri, *L.*; Alexandri, var. *ζ*, *Gm.*
Osbeckii, *Lath.*; pondicerianus, *Kuhl.*
barbatus, p., *Bl.*; trimaculatus, *Shaw.*

8069. **caniceps,** *Bl.*; *Gould, B. As.* pl. — Penang, Nicobar.

8070. ? borneus, *Wagl.* — Borneo, Siam.
Alexandri, var., *L.*; mystaceus, p., *Shaw.* — Pegu, India.
pondicerianus, p., *Vig.*; Lathami, *Finsch.*

8071. ? affinis, *Gould, B. As.* pl. — —— ?
longicauda, juv., *Bl. & Finsch.*

8072. ? barbatus, *Gm.* — E. India.
pondicerianus, var. *β*. barbatus, *Gm.*
pondicerianus, p., *Vig.*

Subfam. II. **Arainæ**, *G. R. Gr.* 1840.

Macrocercina, *Vig.* 1825. Macrocercinæ, *Sw.* 1837.

2014. ARA, *Cuv.* 1797–98 *et Ill.* 1811.

Psittacus, *L.* 1756. Macrocercus, *V.* 1816.
Paranus, *Rafinq.* 1815. Macrocircus, *Sw.* 1837.
Macrocercus, div. *c.* Aracanga, *Bp.* 1854.
Sittace, p., *Wagl.* 1830. Araclanga, *Glog.* 1842.
G. of B. ii. p. 412, pl. 102. 3; *Reich. S. A.* t. 83. f. .

a. Ara.

8073. **Macao,** *L.*; *Edw. B.* pl. 158; *P. E.* 12; *Lev. Perr.* t. 2, 2*a*; *Lear's Parr.* pl. 7. — W. co. of Amer., Cent. Americ.
aracanga, *Gm.* — Amazon.

8074. **chloropterus,** *G. R. Gr.*; *Lev. Perr.* t. 1; *Dubois, O. Gal.* t. 91. — British Guiana.
macao, *Kuhl.* — Brazil.

2015. *b.* Ararauna, *Bp.* 1854.

Ara, *G. R. Gr.* 1840. Sittace, p., *Wagl.*
Sittace, 1 div., p., *Finsch.*

8075. **ararauna,** *L.*; *Edw. B.* pl. 159; *P. E.* 36; *Lev. Perr.* t. 3; *Lear, Parr.* pl. 8. — British Guiana.
ararauna, var. *β.* cæruleus, *Gm.* — Brazil.

8076. **caninde,** *Wagl.* — Paraguay.
ararauna, juv., *V.*? — Brazil, Amazon.

2016. *c.* Primolius, 1857,

et Sittace, 1854, *Bp.* Sittace, 2 div., *Finsch.*
Sw. C. of B. f. 269.

8077. **auricollis,** *Cass. Journ. Ac. Phil.* iii. pl. 12; *Casteln. Exp.* t. 4; *Souancé, Perr.* t. 2. — Bolivia.
Primoli, *Bp.*; auritorques, *Mass. & S.*
chrysotorques, *Cab.*

8078. **manilata,** *Bodd.*; *P. E.* 864; *Lev. Perr.* t. 7–9. — Brazil.
macawuanna, *Gm.*; makavouanna, *Lath.*
macavuanna, *Wagl.*; makawanna, *Bp.*
makawuanna, *G. R. Gr.*

8079. **maracana,** *V.*; *Spix, A. B.* t. 24. — „
Illigeri, *Kuhl*; fuscatus, *Ill.*
purpureodorsalis, *Spix*; makavuanna, *Max.*

8080. **ambiguus,** *Bechst.*; *Lev. Perr.* t. 6. — Mexico.
militaris, p., *auct.*; Buffoni, *Brehm.*

8081. **militaris,** *L.*; *Edw. B.* pl. 313; *Lev. Perr.* t. 4. — New Gran., Peru.

8082. **severus,** *L.*; *Edw. B.* pl. 229; *Lev. Perr.* t. 8–10.
castaneifrons, *Lafr.* — Boliv., Nicarag., Rio Javarri.

8083. **tricolor,** *Bechst.*; *P. E.* 641; *Lev. Perr.* t. 5. — Cuba.
macao, p., *Bodd.*
makarouanna, *Steph.* — W. Indies.

8084. **rubrigenys,** *Lafr.*; *Des Murs, I. O.* t. 72; *Souancé, Perr.* t. 3. — Bolivia.
rubrigenis, *Souancé*; rubrigena, *Schl.*
Lafresnayei, *Finsch.*

2017. *d.* RHYNCHOPSITTA, *Bp.* 1854.
Sittace, p., *Wagl.* Sittace, 2 div., p., *Finsch.*

8085. **pachyrhynchus,** *Sw.*; *Hahn, Papag.* t. 73; *Souancé, I. P.* t. 5. — Mexico.
strenuus, *Licht.*
Pascha, *Wagl. Monogr. Psitt.* t. 25.

2018. *e.* ANODORHYNCHUS, *Spix*, 1824.
Anodontorhynchus, *Agass.*
Macrocercus, div. *a.* Cyanopsitta, p., *Bp.* 1854.
Sittace, 1 div., *et* Anadorhynchus, *Finsch.*
Reich. S. A. t. 83. f. .

8086. **hyacinthina,** *Lath.*; *Spix, A. B.* t. 1. 1; *Bourj. Perr.* t. 16; *Schl. De Dier.* fig. p. 80. — Brazil.
augustus, *Shaw, Lev. Mus.* pl. p. 59; Maximiliani, *Spix.*
cobaltina, *Bourj.*

8087. **glauca,** *V. Gal. des Ois.* t. 24; *Wagl. Monogr. Psitt.* t. 26; *Bourj. Perr.* t. 14; *Souancé, Perr.* t. 2. — Paraguay.

8088. ? Leari, *Bp.*; *Lear's Parr.* pl. 9; *Souancé, Perr.* t. 1. — Paraguay?
hyacinthinus, *Kuhl*?; glauca, var., *Souancé.*

2019. *f.* ARARA, *Spix*, 1824.
Sittace, p., *Wagl.* Anodorhynchus, p., *et* Macrocercus, div. *a.* Cyanopsitta, p., *Bp.*

8089. **Spixi,** *Wagl.*; *Spix, A. B.* t. 23; *Bourj. Perr.* t. 15. — Brazil.
hyacinthinus, *Spix*; glauca minor, *Bourj.* — River Amazon.
hyacinthiacus, *Brehm*; Spixii, *G. R. Gr.*

2020. CONURUS, *Kuhl*, 1820.
Psittacara, *Vig.* 1826. Psittacaria!, *Meyen.*
Maracara, *Des Murs*, 1851.
Sittace, 2 div., p., *et* Conurus, 1 div., p., *Finsch.*
Sw. C. of B. f. 270; *G. of B.* ii. p. 413, pl. 102. 1; *Reich. S. A.* t. 83. f. .

a. CONURUS.

8090. **leucophthalmus,** *Müll.*; *P. E.* 167, 407; *Lev. Perr.* t. 14, 15? — British Guiana.
pavua, *Bodd.*; guianensis, *Gm.* — Bolivia, Bogotá.
cayanensis, *Gm.* (?) *Less.*; cayana, *Less.*
notatus, *Müll.*; nobilis, *Brehm.*
propinquis, *Sclat.*; chloroptera, *Souancé.*

8091. ? **Maugei,** *Souancé, Perr.* t. 8. — S. America.
pavua, p., *et* "Maugaei," *Finsch.*

8092. **nobilis,** *L.*; *Spix, A. B.* t. 25; *Bourj. Perr.* t. 22; *Jard. & S. Nat. Libr.* vi. pl. 8. — Brazil.
guianensis, *Kuhl*; cumanensis, *Licht.*
macrognathus, *Spix*; frontatus, *Vig.*
cayana, *Less.*

8093. **Hahni,** *Souancé, Perr.* t. 6; *Hahn, Papag.* t. 27. — British Guiana.
nobilis, *Hahn.* — Trinidad.

8094. **acuticaudatus,** *V.*; *Hahn, Papag.* t. 60; *Souancé, Perr.* t. 4. — Paraguay.
fugax, *Burm.*

8095. **? cyanops,** *G. R. Gr.*; *Des Murs, I. O.* t. 31. — Bolivia.
acuticaudatus, *Des Murs, et* p., *Finsch.*

8096. ? flaviventris, *Wagl.* — Paraguay.

8097. **hæmorrhous,** *Spix, A. B.* t. 13; *Bourj. Perr.* t. 17. — Brazil.
acuticaudatus, *Wagl.*; cæruleofrontatus, *Bourj.*
nobilis, *Scop.* ??; acuticaudatus, p., *G. R. Gr.*

2021. *b.* Ognorhynchus, *Bp.* 1857.
Gnathosittaca, *Cab.* 1864.
Conurus, 1 div., p., *Finsch.*

8098. **icterotis,** *Mass. & Souancé, Perr.* t. 19. — New Granada.
Heinei, *Cab.*

2022. *c.* Evopsitta, *Bp.* 1854.
Conurus, 1 div., p., *Finsch.*

8099. **euops,** *Wagl. Monogr. Psitt.* t. 25. 2; *Hahn, Papag.* t. 74; *Souancé, Perr.* t. 7. — St. Domingo.
guyanensis, *R. Sagra*; evops, *Bp.* — Cuba.
rufirostris, var. β. guianensis, *Gm.*
pavua, p., *Finsch.*

8100. **Wagleri,** *G. R. Gr. & M. G. B.* ii. pl. 102; *Souancé, Perr.* t. 20. — New Granada.
erythrochlorus, *Hartl.*; gnatho, *Licht.* — Venezuela.

8101. **mitratus,** *Tsch. F. P.* t. 26. 2; *Souancé, Perr.* t. 21. — Bolivia, Peru.

8102. **erythrogenys,** *Less.*; *Souancé, Perr.* t. 22. — Guayaquil.
rubrolarvatus, *Mass. & S.* — Ecuador.

8103. frontatus, *Cab.* — Cordilleras.
prasina, *Less.?*
var. lunatus, *Bechst. Abbild. N. G.* t. 94.
cervicalis, p., *Wagl.*

8104. hilaris, *Burm.* — Tucuman.
aymara, p., *Schl.*

2023. *d.* Cyanoliseos, *Bp.* 1854.
Arara, *Less.* 1831. Conurus, 1 div., *Finsch.*

8105. **patagonus**, *V.*; *Voy. Coqu.* t. 35 bis; *Bourj. Perr.* t. 19; *Lear's Parr.* pl. 10. Chili.

Byroni, *Childr.*
patachonica, *Lear*; patagonicus, *Voigt.*
cyanoliseos, *Poepp.*; cyanolyseos, *Mol.*?

2024. *e.* NANDAYUS, *Bp.* 1851.

Conurus, 1 div., p., *Finsch.*

8106. **Nanday**, *Desm.*; *Bourj. Perr.* t. 20. Paraguay.
melanocephalus, *Bp.*; nenday, *V.* Corrientes.
armillaris, *Ill.*

2025. *f.* ARATINGA, *Spix*, 1824.

Guarouba, *Less.* 1831. Heliopsitta, *Bp.* 1854.
Conurus, 1 div., p., *Finsch.*

8107. **luteus**, *Bodd.*; *P. E.* 525; *Lev. Perr.* t. 20; *Spix, A. B.* t. 12; *Bourj. Perr.* t. 18. Brazil.
guarouba, *Gm.*; chloropterus, *V.*
guaruba, *Kuhl*; Carolinæ Augustæ, *Spix.*
gouaruba viride-lutea, *Bourj.*
maculatus, *Müll.*

2026. *g.* ——?

Conurus, *Less.* 1831. Comeris!, *De Fil.* 1846.
Conurus, 1 div., p., *Finsch.*

8108. **carolinensis**, *L.*; *Catesby*, pl. 11; *Wils. A. O.* pl. 26. 1; *Lev. Perr.* t. 33. N. America.
luteicapillus *et* thalassinus, *V.*
ludovicianus, *Gm.*; *P. E.* 499.

8109. **solstitialis**, *L.*; *Frisch, Av.* t. 53; *Spix, A. B.* t. 14 *a*; *Lev. Perr.* t. 18, 19. Brazil.
merulinus, *Scop.*?; luteus, *V.*
guarouba, mexicanus, β, *Gm.*
luteus *sive* guarouba, *Spix.*
aurantius, *Müll.*

8110. **jandaya**, *Gm.*; *Hahn, Papag.* t. 35 & 58; *Spix, A. B.* t. 12, 16; *Bourj. Perr.* t. 42, 42 *b*. „
jendaya, *Lath.*; chrysocephalus *et* aurifrons, *Spix.*
pyrocephalus, *Hahn*; auricapillus, *Ill.*
cruentatus, *Less.*

8111. **aztec**, *Souancé, Perr.* t. 12. 2. Mexico, Hondur.
pertinax, juv., *Licht.*

8112. **pertinax**, *L.*; *Edw. B.* pl. 234; *P. E.* 528; *Lev. Perr.* t. 34, 36 (var.). British Guiana.
inornatus, *Tem.*; barbarossa, *Licht.*
aureus, ♀, *Less.*; tui, *Ledru.*

8113. ? **æruginosus**, *L.*; *Edw. B.* pl. 177; *Lev. Perr.* t. 35. Brazil.
plumbeus, *Gm.*; cactorum, juv., *Wagl.*
chrysogenys, *Mass. & S.*; pertinax, p., *Finsch.*
var. xanthogenius, *Bp.*; carolinensis, *Kuhl.*

8114. **chrysophrys**, *Sw.*; *Souancé, Perr.* t. 11. — Trinidad.
pertinax, juv., *Cab.*; æruginosus, *Burm.*

8115. **xantholæmus**, *Sclat.* — St. Thomas.
Newtonorum, *Sclat.*; tui, *Ledru*; pertinax, p., *Finsch.*

8116. **cactorum**, *Max.*; *Hahn, Papag.* t. 35. 79; *Spix, A. B.* t. 18. 1; *Souancé, Perr.* t. 10. — Brazil.
flaviventris, *Spix*; lepidus, *Ill.* — Bahia.
var. caixana, *Spix, A. B.* t. 19. 1.

8117. **nanus**, *Vig.*; *Lear's Parr.* pl. 12; *Bourj. Perr.* t. 24; *Souancé, Perr.* t. 12. 1. — Jamaica.
flaviventer, *Gosse.*

8118. **Weddellii**, *Deville*; *Souancé, Perr.* t. 13; *Des Murs, I. O.* t. 2; *Voy. Casteln.* t. 2. — Bolivia, Peru.

8119. **holochlorus**, *Sclat.* — Guatemala.
guianensis, *Licht.*?

8120. ocularius, *Sclat. & S.* — Panama.
pertinax *et* chrysogenys, *Lawr.*
pertinax, p., *et* ocularis, *Finsch.*

2027. *h.* EUPSITTULA, *Bp.* 1854.

8121. **Petzii**, *Leibl.*; *Hahn, Papag.* t. 64; *Souancé, Perr.* t. 9. — Mexico.
eburnirostris, *Less.*; Petzi, *Finsch.*

8122. **canicularis**, *L.*; *Edw. B.* pl. 176; *P. E.* 767; *Lev. Perr.* t. 40. — Mexico.

8123. **aureus**, *Gm.*; *Edw. B.* pl. 235; *P. E.* 838; *Lev. Perr.* t. 41. 37; *Hahn, Papag.* t. 17. — Brazil.
brasiliensis, *Lath.*; regulus, *Shaw.* — Pará.
canalicularis, p., *Licht.*; pertinax, *Blum.*
canicularis, var. *β*, *Lath.*

2028. *i.* PYRRHURA, *Bp.* 1856.
Aratinga, *Bp.* 1854.

8124. **cruentatus**, *Max.*; *P. C.* 338; *Bourj. Perr.* t. 25; *Spix, A. B.* t. 17. — Brazil.
erythrogaster, *Licht.*; squamosus, *Kuhl.*
cyanogularis, *Spix*; Lichtensteinii, *Vig.*
Vigorsii, *Desm.*; tiriba, *Less.*

8125. **vittatus**, *Shaw*; *Lev. Perr.* t. 17; *Spix, A. B.* t. 21. 1; *Hahn, Papag.* t. 21. — "
frontalis, *V.*; undulatus, *Ill.*
fasciata, *Spix.*

8126. **Molinæ**, *Mass. & S.*; *Souancé, Perr.* t. 15. — Bolivia.
pyrrhura, *Reich.*; phœnicurus, *Natt. & Sclat.*

8127. **melanura**, *Spix, A. B.* t. 22; *Bourj. Perr.* t. 26; *Hahn, Papag.* t. 78. — R. Amazon.
variegata melanura, *Bourj.*

8128. **Souancei,** *Verr. Rev. et M. Z.* 1858, t. 12. — R. Napo.
Souancæi, *Sclat.*

8129. **leucotis,** *Licht.*; *Spix, A. B.* t. 19. 2; *Bourj. Perr.* t. 28. — Brazil.
ninus, *Spix.*
squammosus, *Lath.*; *Shaw, Nat. Misc.* pl. 1061.

8130. **pictus,** *Müll.*; *P. E.* 144; *Lev. Perr.* t. 16; *Donov. Nat. Rep.* pl. 33. — British Guiana.
versicolor *et* anaca, *Gm.*; cyanopterus, *Bodd.*
maculatus, *Donov.*; guianensis, *Brehm.*

8131. **Luciani,** *Deville, Voy. Casteln.* t. 3. 1; *Souancé, Perr.* t. 14. — R. Amazon.

8132. **roseifrons,** *G. R. Gr.* — „

8133. **callipterus,** *Mass. & S.*; *Souancé, Perr.* t. 17. — Sta. Fé de Bogota.
flavala, *Verr.*

8134. **perlatus,** *Spix, A. B.* t. 20. 1. — Brazil.
lepidus, *Ill.*; versicolor, p., *Kuhl.*

8135. **chlorogenys,** *Wagl.*; *Spix, A. B.* t. 20. 2. — „
perlatus, ♀, *Spix*; lepidus, *Bourj.*
pseudoperlatus, *Brehm.*

8136. **hæmatotis,** *Souancé, Perr.* t. 18. — Venezuela.

8137. **Devillei,** *Mass. & S.*; *Souancé, Perr.* t. 16. — Bolivia.

8138. ? beryllinus, *Mass. & S.* — —— ?

8139. rupicolus, *Tsch. F. P.* t. 26. 1. — Peru.

8140. rhodogaster, *Natt. & Sc. Pr. Z. S.* 1864, pl. 24. — Brazil.

8141. Hoffmanni, *Cab.*; *Sclat. & S. Exot. Orn.* pl. 81. — Costa Rica.

8142. ? chiripepe, *V.* — Paraguay.

2029. *j.* Bolborhynchus, *Bp.* 1857.

8143. **? Catharina,** *Bp.* — Mexico.
lineola, *Bp., et* p., *Finsch.* — Guatemala.

8144. lineola, *Cass. Journ. Ac. Phil.* 1855, pl. 14. 1. — Venezuela.
tigrina, *Souancé*; lineolata, *Baird.*

2030. *k.* Myiopsitta, *Bp.* 1854.
Bolborhynchus, p., *Finsch.*

8145. **monachus,** *Bodd.*; *P. E.* 768; *Lev. Perr.* t. 38, 67. — Monte Video.
murinus, *Gm.*; buccalis, *Bechst.*
cinereicollis, *V.*; choræus, *Mol.*
griseocollis, *Des Murs.*

8146. **calita,** *Jard. & S. I. O.* pl. 82. — Bolivia?
cotorra, *V.*?; murinus, juv., *Wagl.*
monachus, p., *Finsch.*

8147. **aymara**, *D'Orb.*; *Souancé, Perr.* t. 23. — Chili.
canicollis, *Bp.*; brunniceps, *Burm.*; murinoides, *Bp.*

8148. **aurifrons**, *Less. Cent. Z.* t. 18; *Souancé, Perr.* t. 24. 2. — „
sitophagus, *Tsch.*; jaguilma, *Gm.* — Nicaragua?

8149. **Orbygnesia**, *Bp.*; *Souancé, Perr.* t. 24. 1. — Bolivia.
Dorbignyi, *Finsch.*

8150. canicollis, *Wagl.*; *Sw. Zool. Ill.* pl. 89. — S. America.
murinus, *Sw.*; monachus, p., *Finsch.*

8151. rubrirostris, *Burm.* — Mendoza.

8152. **Luchsi**, *Finsch.* — Bolivia.
murinoides, *Souancé, nec Tem.*

8153. murinoides, *Tem.* — —— ?

2031. *l.* Brotogeris, *Vig.* 1826.
Trichoglossus, *Wagl.* 1830. Brotogerys, *Agass.*

8154. **pyrrhopterus**, *Lath.*; *Zool. Journ. Suppl.* pl. 4; *Bourj. Perr.* t. 86. — Guayaquil.
griseocephalus, *Less.*; griseifrons, *Bourj.*; rubrifrons, *Less.*

2032. *m.* Tirica, *Bp.* 1854.
Psittaca, *Br.* Brotogerys, 1 div., *Finsch.*
Torpus, p., *Boie*, 1858.

8155. **tiriacula**, *Bodd.*; *P. E.* 837; *Spix, A. B.* t. 15. 1; *Hahn, Papag.* t. 15. — Brazil.
tirica, *Gm.*; rufirostris, *Ill.*
viridissimus, *Tem.*; acutirostris, *Spix.*
brasiliensis, *Souancé.*

8156. **versicolurus**, *Müll.*; *P. E.* 359; *Lev. Perr.* t. 57. — Pará.
virescens, *Gm.*; chiriri, *V.*

8157. **xanthopterus**, *Spix, A. B.* t. 15. 2; *Bourj. Perr.* t. 23. — Bolivia.
virescens, *Hahn?*; xanthopterygius, *Spix, A. B.* t. 34. 1.

2033. *n.* Sittace, *Wagl.* 1830.
Psittacula, *Less.* 1831. Psittovius, *Bp.* 1854.
Brotogerys, 2 div., *Finsch.*

8158. **tuipara**, *Gm.*; *Lev. Perr.* t. 58, 59; *Sw. Z. I.* pl. 1.
calthopticus, *V.*; sosove, *Kuhl.* — Brazil.
cayanensis, *Sw.*; aurifrons, *Cass.* — Pará.
var. cayenneus, *Müll.*; *P. E.* 456. 2; notatus, *Bodd.*; sosove, *Gm.* — Guiana.
var. chrysopterus, *L.*; *Edw. B.* pl. 293 2.

8159. **Devillei**, *G. R. Gr.*; *Casteln. Voy.* t. 3. 2. — R. Amazon.
jugularis, *Deville.*

8160. **jugularis**, *Müll.*; *Briss. Orn.* iv. t. 30. 3; *Bourj. Perr.* t. 48.
flavigula, *Bodd.*; tovi, *Gm.*; sosove, p., *Kuhl.* — Panama.
chrysopogon, *Less.*; tovi gutture luteo, *Bourj.*

8161. **tui**, *Gm.* — Brazil.
aurifrons, *G. R. Gr.*

8162. **St. Thomæ**, *Müll.*; *P. E.* 456. 1; *Lev. Perr.* t. 70 — R. Javarri.
passerinus, *Bodd.*; Cassinii, *G. R. Gr.*
tui, p., *Gm.*

8163. subcæruleus, *Lawr.*; *Finsch, Papag.* t. 2. — New Granada.

8164. chrysosema, *Natt.*; *Finsch, Papag.* t. 3. — Brazil.

2034. *o.* Microsittace, *Bp.*
Dasyrrhinus, *Reich.*

8165. **ferrugineus**, *Müll.*; *P. E.* 85; *Lev. Perr.* t. 21. — Chili.
smaragdinus, *Gm.*; pyrrhurus, *Reich.*
Molinæ, p., *G. R. Gr.*

2035. ENICOGNATHUS, *G. R. Gr.* 1840.
Leptorhynchus, *Sw.* 1837. Henicognathus, *Agass.*
Stylorhynchus, *Less.* Hylorhynchus, *Aliq.*
G. of B. ii. p. 414, pl. 102. 2; *Reich. S. A.* t. 83. f. .

8166. **leptorhyncha**, *King, Nov. Act. Bonnæ*, xvi. t. 15; *Lear, Parr.* pl. 2; *Bourj. Perr.* t. 21. — ,,
cheroyeus, *Mol.*?
rectirostris, *Meyen*; ruficaudus, *Sw.*
erythrofrons, *Less.*

Subfam. III. **Lorinæ**, *G. R. Gr.* 1840.
Lorianæ, *Sw.* 1837. Loriinæ, *Bp.* 1849.

2036. CORIPHILUS, *Wagl.* 1830.
Brotogeris, *Sw.* 1837.
Coryphilus, *Gould.* Corythophilus, *Agass.*
Domicella, 1 div., *Finsch.*
G. of B. ii. p. 417.

8167. **taitianus**, *Gm.*; *P. E.* 455. 2; *Shaw, Nat. Misc.* pl. 7; *Lev. Perr.* t. 65. — Otaheite.
sapphirinus, *Forst.*; porphyrio, *Shaw.* — Huahine.
notatus!, *G. R. Gr.*; vini, *Less.*
peruvianus, *Müll.*
? cyaneus, *Sparrm. M. C.* t. 27; *Lev. Perr.* t. 66. — Otaheite.
Sparmanni, *Bechst.*; taitianus, p., *Bp.*
taitianus, juv.?, *Finsch*; varius, *Maerter.*

8168. **smaragdinus**, *Homb. & Jacq.*; *Krusent, Voy.* t. 17. f. .; *Voy. Sulph.* pl.; *Voy. Pôle Sud*, t. 24*. 3. — Marquesas Islds.
dryas, *Gould*; Gouphili, *Homb. & Jacq.*
ultramarinus, *Kuhl*; Goupili, *Bp.*

2037. LORICULUS, *Bl.* 1849.

Psittaculus, *Sw.* 1837. Psittacula, *Müll.*
Coryllis, *Finsch*, 1867.

a. Loriculus.

8169. **galgulus,** *L.*; *Edw. B.* pl. 293. 1; *P. E.* 190. 2; *Bourj. Perr.* t. 88. — Java.
flavigulus, *Bodd.*; pumilus, *Scop.*
cyanopileata, *Bourj.*

8170. **stigmatus,** *Müll. & Schl. De Dier.* fig. p. 70. — Celebes.

8171. **pusillus,** *G. R. Gr.*; *Sw. Zool. Ill.* pl. 1; *Jard. & S. Nat. Libr.* vi. pl. 24. — Java ?
vernalis, *Kuhl*; galgulus, *Jard.*
coulaci, ♀, *Less.*

8172. **vernalis,** *Sparrm. M. C.* t. 29.
galgulus, juv., *Wagl.*; indicus, *Kuhl.* — India, Himalays.
coulaci, ♀, *Less.*; pendulus, *Pears.* — Tenasserim.
pyrropygia, *Hodgs.*

8173. **indicus,** *Gm.*; *Edw. B.* pl. 6; *Sonn. Voy.* t. 40. low. fig.; *Bourj. Perr.* t. 89. upp. fig. — Ceylon.
melanopterus, ♀, *Scop.*; asiaticus, *Lath.*
minor, p., *Wagl.*; philippensis, *Bourj.*
coulaci, p., *Less.*; Edwardsii, *Bl.*

8174. **puniculus** (sinensis), *Bp.* — China.
indica, p., *Finsch.*

8175. **melanopterus,** *Scop.*; *Sonn. Voy.* t. 40. upp. fig. — I. of Mindanao.
minor, *Gm.*; indica, p., *et* culacissi, p., *Finsch.*
cyanolæmus, *Bp.*; Hartlaubi, *Finsch.*

8176. **apicalis,** *Souancé.* — „
indica, p., *et* Hartlaubi, p., *Finsch.*

8177. **Sclateri,** *Wall. Pr. Z. S.* 1862, pl. 38. — Sula I.

8178. flosculus, *Wall.* — Flores.
vernalis, p., *Kuhl.*

8179. exilis, *Schl.*; *Finsch, Papag.* t. 5. — Celebes.

8180. **amabilis,** *Wall.* — Gilolo, Morty, Batchian I.

2038. *b.* Licmetulus, *Bp.* 1856.

Coryllis, p., *Finsch.*

8181. **culacissi,** *V.*; *Briss. Orn.* iv. t. 30. 1; *Lear's Parr.* pl. 41; *P. E.* 520. — Philippine I.
galgulus, p., *L.*; galgulus, *β*, *Gm.*
philippensis, *Kuhl*; rubrifrons, *Vig.*
melanoptera, p., *G. R. Gr.*; coulaci, *Less.*

8182. regulus, *Souancé.* — Mindanao.

8183. Bonapartei, *Souancé.* — Sooloo Isl.
minor, *Wagl.* ?

2039. LORIUS, *Vig.* 1826.

Loris, *Cuv.* 1797–98. Domicella, *Wagl.* 1830.
Electus, *Bp.* 1854. Domicella, 2 div., *Finsch.*
G. of B. ii. p. 416, pl. 103. 2; *Reich. S. A.* t. 81. f. .

a. LORIUS.

8184. **domicella,** *L.*; *Edw. B.* pl. 171; *P. E.* 119; *Lev. Perr.* t. 95. — Moluccas.
atricapilla, *Wagl.*
var. raja, *Shaw*; rex, *Bechst.*; radhea, *V.*, *Lev. Perr.* t. 94.
Var. *Lev. Perr.* t. 95 bis; *P. E.* 84.

8185. **chlorocercus,** *Gould*; *P. Z. S.* 1867, pl. 16. — San Christoval.
chloronotus, *Bp.* ?

8186. **hypoinochrous,** *G. R. Gr.* — Louisia. archip., Mysol, Solom.I.
hypœnochrous, *Sclat.*

8187. **lori,** *Kuhl*; *P. E.* 168; *Lev. Perr.* t. 123, 124. — Moluccas.
Lory, *L.*; tricolor, *Steph.*
cyanauchen, *v. Rosenb.*
atricapillus, *Gm.*; Sebanus, *Shaw.*

8188. **cyanauchen,** *Müll. & Schl.*; *Fras. Z. T.* pl. 55. — Moluccas, ? Myfor, Jobie, New Guinea.
superbus, *Fras.*; speciosus *et* cyanocinctus, *Rosenb.*

8189. **garrulus,** *L.*; *Edw. B.* pl. 172; *P. E.* 216; *Lev. Perr.* t 96; *Sw. Z. I.* pl. 12. — Molucc., Gilolo, Batchian.
mexicanus !, *et* moluccensis γ, *Gm.*

8190. coccineus, *Schl.* — I. of Saugor.

2040. *b.* CHALCOPSITTA, *Bp.* 1849.

Domicella, 2 div., p., *Finsch.*

8191. **ater,** *Scop.*; *Sonn. Voy.* t. 110; *Lev. Perr.* t. 49. — New Guinea.
novæ guineæ, *Gm.*; Bernsteini, *v. Rosenb.* — Mysol.

8192. **sintillatus,** *Tem. P. C.* 569; *Bourj. Perr.* t. 51. — New Guinea.
scintillatus, *Müll. & Schl.*
rubrifrons, *G. R. Gr. Pr. Z. S.* 1858, pl. 135. — Aru Islands.

8193. **rubiginosus,** *Bp.*; *Pr. Z. S.* 1850, pl. 16. — Waigiou ?, I. of Puynipet.

8194. **fuscatus,** *Bl.*; *Schl. De Dierent.* fig. p. 69; *Finsch, Papag.* t. 6. — New Guinea.
torrida, *G. R. Gr.*; leucopygialis, *v. Rosenb.*

2041. *c.* VINI, *Less.* 1831.

Domicella, 1 div., p., *Finsch.* Coriphilus, p., *Hartl.*
G. of B. ii. pl. 103. 5; *Reich. S. A.* t. 81. f. (Brotogeris).

8195. **Kuhlii,** *Vig. Zool. Journ.* i. pl. 16; *Lear's Parr.* pl. 38; *Less. Ill. Zool.* t. 28; *Bourj. Perr.* t. 83. — Society Islands.
coccineus, *Less.*; interfringillacea, *Bourj.*

8196. **fringillaceus,** *Gm.*; *Lev. Perr.* t. 71; *Shaw, Nat. Misc.* pl. 1. — Friendly Islds.
australis, *Gm.*; pipilans, *Lath.* — Wallis's Island.
porphyrocephalus, *Shaw*; euchlorus, *Forst.*
samoensis, *Hartl.*?

2042. *d.* PSITTACODIS, *Wagl.* 1830.
Stavorinius, 1849, *et* Stavorinus, 1854, *Bp.*
Domicella, 1 div., p.?, *Finsch.* Electus, p., *Wall.*

8197. **Stavorinus,** *Less.*; *Wagl. Monogr. Psitt.* t. 23. — Waigiou.
paragua, *Wagl.*
paraguanus, *Gm.*; Stavorini, *Desm.*
paragua, p., *G. R. Gr.*

2043. *e.* PHIGYS, *Less.* 1831.
Domicella, 2 div., *Finsch.*

8198. **solitarius,** *Lath.*; *Lev. Perr.* t. 64; *Shaw, Nat. Misc.* pl. 909. — Fedjee Islands.
phigy, *Bechst.*; Vaillantii *et* coccineus, *Shaw.* — Viti Levu.

2044. EOS, *Wagl.* 1830.
Domicella, 3 div., p., *Finsch.*
G. of B. ii. p. 417, pl. 103. 3; *Reich. S. A.* t. 81. f. .

8199. **histrio,** *Müll.*; *P. E.* 142; *Lev. Perr.* t. 53. — Moluccas, Shangir Islands.
indicus, *Gm.*; coccineus, *Lath.*

8200. **cyanogenia,** *Bp.*; *Pr. Z. S.* 1850, pl. 14. — Myfor, Jobie, New Guinea.
cyanogenys, *Finsch.*

8201. **rubra,** *Gm.*; *Edw. B.* pl. 173; *P. E.* 519; *Lev. Perr.* t. 44. 93. — Moluccas, Ceram, Amboina, Bouru, &c.
borneus, *L.*; chinensis !, *Müll.*
moluccensis, *Lath.*; cæruleatus, *Shaw.*
cyanonothus, *V.*
cyanurus, *Shaw*; cæruleatus, *Bechst.*; *Lev. Perr.* t. 97.

8202. **cochinsinensis,** *Lath.*; *Lev. Perr.* t. 54; *Sw. Z. I.* pl. 8. — Timor Laut, Celebes, Waigiou, Guebe, Obi.
riciniatus, *Bechst.*; cucullatus, *Shaw.*
Isidorii, *Sw.*
variegatus, *Gm.*

8203. **reticulatus,** *Müll. & Schl.*; *G. R. Gr. & M. G. B.* ii. pl. 103. — Timor Laut.
cyanostriata, *G. R. Gr.* — Tenimbar I.
cyanostictus, *Schl.*; guttatus, *v. Rosenb.*
borneus, *Less.*

8204. unicolor, *Shaw*; *Lev. Perr.* t. 125. — Moluccas.
ruber, p., *Schl.*

8205. **cardinalis,** *Homb. & J. Voy. Pôle Sud,* t. 24*. 2; *Pr. Z. S.* 1869, pl. 11. — Solomon I.
unicolor, p., *Wall.*

8206. Wallacei, *Finsch.* — Waigiou.
cochinsinensis, var., *G. R. Gr.*; riciniata, p., *Finsch.* — Guebe, Obi.

8207. squamatus, *Bodd.*; *P. E.* 684; *Lev. Perr.* t. 51. — Kei.
Schlegelii, *Finsch*; ruber, *Schl.*
guebiensis, *Less.*; Bernsteinii, *Rosenb.*

8208. semilarvata, *Bp.*; *Pr. Z. S.* 1850, pl. 15; *Schl. De Dier.* fig. p. 68. — Ile de Bick.

Subfam. IV. Trichoglossinæ, *Finsch.*

Lorinæ, p., *G. R. Gr.* 1840.

2045. TRICHOGLOSSUS, *Vig. & H.* 1826.

Australasia, *Less.* 1831.
Sw. C. of B. f. 273; *G. of B.* ii. p. 411, pl. 101 *a*. 1; *Reich. S. A.* t. 82. f. .

a. Trichoglossus.

8209. **hæmatodus,** *L.* — Moluccas.

8210. **rubritorquis,** *Vig. & H.*; *Lear's Parr.* pl. 34; *Gould, B. A.* v. pl. 49. — N. Australia.
rubritorquatus, *Finsch.*

8211. **novæ hollandiæ,** *Gm.*; *P. E.* 743; *Lev. Perr.* t. 24; *Gould, B. A.* v. pl. 48. — Australia.
moluccanus β, *et* semicollaris, *Lath.*; cyanogaster, *Shaw.*
hæmatopus, *Kuhl*; hæmatodus, *Vig. & H.*
Swainsoni, *Jard. & S.*; novæ hollandiæ, *Less.*

8212. **nigrogularis,** *G. R. Gr.* — New Guinea.
cyanogrammus, p., *Wall.*; hæmatotus, p., *Schl.* — Aru I.
immarginatus, *Bl.*?

8213. **cyanogrammus,** *Wagl.*; *P. E.* 61. — New Guinea.
hæmatodus, *Bodd.*; hæmatotus, *Gm.*
cyanogaster, p., *Shaw*; hæmatotus, p., *Schl.*

8214. **Massena,** *Bp.* — Solom. I., Echiquier I., N. Hebrides, N. Caled.
de Planchei, *Verr. & Desm.*; Massenæ, *Finsch.*

8215. **Mitchellii,** *G. R. Gr.* — —— ?

8216. **ornatus,** *L.*; *Edw. B.* pl. 174; *P. E.* 552; *Lev. Perr.* t. 52. — Moluccas.
inquinatus, *Müll.*; atricapillus, *Lath.*? — Celebes.
malaisiæ, *Less.*

8217. **chlorolepidotus,** *Kuhl*; *Lear's Parr.* pl. 35; *Gould, B. A.* v. pl. 50. — New S. Wales.
Matoni, *Vig. & H.*; viridis, *Less.*

8218. **flavoviridis,** *Sclat. Pr. Z. S.* 1862, pl. 39. — Sula, Celebes.

8219. capistratus, *Bechst.*; *Edw. B.* pl. 232; *Lev. Perr.* t. 47. — Moluccas.
hæmatodus, *Wagl. nec L.*
hæmatodes *et* cyanogrammus, *Finsch.*

8220. Forsteni, *Bp.*; *Schl. De Dier.* fig. p. 77. — Sumbava.

8221. Verreauxius, *Bp.* — Australia.
Verreauxi, *Bp.*

8222. coccineifrons, *G. R. Gr.* — Aru.
hæmatotus, var., *Schl.*

8223. ? cervialis, *Lath.*; *Shaw, Nat. Misc.* pl. 913; *Lev. Perr.* t. 136. — —— ?
nuchalis, *Shaw*; Langloisi, *V.*
erythrothorax, *Bechst.*

2046. *b.* PTILOSCLERA, *Bp.* 1857.
Trichoglossus, 1 div., p., *Finsch.*

8224. **versicolor,** *Vig.*; *Lear's Parr.* pl. 36; *Gould, B. A.* v. pl. 51; *Voy. Pôle Sud,* t. 24 bis. 1; *Bourj. Perr.* t. 52. — N. Australia.
lori scintillatus, *Bourj.*

2047. *c.* NANODES, *Vig. & H.* 1826.
Euphema, *G. R. Gr.* 1840. Lathamus, p., *Less.*
Trichoglossus, 2 div., p., *Finsch.*
Reich. S. A. t. 82. f. .

8225. **discolor,** *Shaw*; *White's Voy.* pl. p. 263; *Lev. Perr.* t. 50, 62; *Sw. Zool. Ill.* pl. 62; *Gould, B. A.* v. pl. 47. — Australia, Tasmania.
humeralis *et* Lathami, *Bechst.*; Banksianus, *V.*
rubrifrons, *Less.*
australis, *Kuhl.*

2048. *d.* GLOSSOPSITTA, *Bp.* 1854.
"Centrourus, *Sw.*," *G. R. Gr.* 1840.
Trichoglossus, 2 div., *Finsch.*

8226. **concinnus,** *Shaw*; *Hahn, Papag.* t. 10. 48; *Shaw, Nat. Misc.* pl. 87; *Lev. Perr.* t. 48; *Gould, B, A.* v. pl. — W. & S. Austral.
pacificus, *Shaw*; australis, *Lath.* — Tasmania.
rubrifrons, *Bechst.*; velatus, *V.*

8227. **pusillus,** *Shaw*; *White's Journ.* pl. p. 262; *Lev. Perr.* t. 63; *Gould, B. A.* v. pl. 54. — New S. Wales.
nuchalis, *Bechst.* — Van Diemen's L.

8228. **porphyreccephalus,** *Diet.*; *Gould, B. A.* v. pl. 53; *Bourj. Perr.* t. 84. — S. Australia.
purpureus, *Diet.*; Florentis, *Bourj.*

2049. *e.* —— ?

8229. **palmarum,** *Forst.* — Aneiteum, Tanna, New Hebrides.
lineatus, *L.*?

8230. pygmæus, *Gm.* (Mus. Vienna). — Otaheite.

8231. peregrinus, *Lath.* — South Sea Isl.
palmarum, p. ??, *Finsch.*

8232. diadema, *Verr. & Des M.* — New Caledonia.
diademata, *Finsch.*

2050. *f.* PSITTEUTELES, *Bp.* 1854.
Coriphilus, p., *G. R. Gr.* Trichoglossus, 1 div., p., *Finsch.*

8233. **euteles,** *Tem. P. C.* 568; *Bourj. Perr.* t. 43, 44 *b.* — Timor.
ochrocephalus *et* chlorocephalus, *Bl.*

8234. **Iris,** *Tem. P. C.* 567; *Bourj. Perr.* t. 44 *a.* — „

8235. **placentis,** *Tem. P. C.* 553; *Bourj. Perr.* t. 46; *Schl. De Dier.* fig. p. 78. — New Guinea, Moluccas, Ceram.
placens, *Bourj.*

8236. **pulchellus,** *G. R. Gr.* — New Guinea.
pectoralis, *Rosenb.*

8237. rubronotatus, *Wall.* — Salwatti, N.W. New Guinea.

2051. CHARMOSYNA, *Wagl.* 1830.
Psittapous, *Less.* 1831. Pyrrhodes, *Sw.* 1837.
Charmosina, *Bp.* 1854. Trichoglossus, 2 div., p., *Finsch.*
G. of B. ii. p. 416, pl. 103. 4; *Reich. S. A.* t. 81. f. .

8238. **papuensis,** *Gm.*; *Lev. Perr.* t. 77; *Sonn. Voy.* t. 111. — New Guinea.
japonicus!, *L.*; papou, *Scop.*; Boutii, *Lath.*
javanicus, *Gm.*; unicolor, *Licht.*
Lichtensteini, *Bechst.*; papua, *G. R. Gr.*

2052. ECLECTUS, *Wagl.* 1830.
Electus!, *G. R. Gr.* 1840.
G. of B. ii. p. 418, pl. 103. 1; *Reich. S. A.* t. 81. f.

a. ECLECTUS.
= *polychlorus Bp.*
8239. **Linnæi,** *Wagl. Monogr. Psitt.* t. xxii.; *Hahn, Papag.* t. 77. — Philippine I.
puniceus, p., *Bp.*; ceylonensis, p., *G. R. Gr.* — New Guinea.
cardinalis, *Wall.*; Linnei, *Finsch.* — Aru, Kei I.

8240. **roratus,** *Müll.*; *P. E.* 683; *Lev. Perr.* t. 126, 127, 128. — Philippine I.
puniceus, p., *et* janthinus, *Gm.* — Moluccas.
ceylonensis, *Bodd.*; grandis *et* janthinus, *Gm.* — Gilolo.
guebiensis, var., *Lath.*

8241. **Cornelia,** *Bp. Pr. Z. S.* 1849, pl. 11; *Schl. De Dier.* fig. p. 69. — Moluccas.
Corneliæ, *Rosenb.* — Ceram?

8242. cardinalis, *Bodd.*; *P. E.* 518. — Philippines?
puniceus, *Gm.*; grandis, p., *Kuhl & Rosenb.* — Moluccas.
amboinensis, *Finsch.* — Gilolo.

2053. *b.* MUSCARINUS, *Less.* 1831.
Psittacodis, *Bp.* 1849. Polychrous, *Sclat.* 1857.
Electus, 1 div., *Finsch.*

8243. **polychlorus,** *Scop.*; *P. E.* 514; *Lev. Perr.* t. 132. — Moluccas.
pectoralis, *Müll.*; magnus, *Gm.*; lateralis, *Shaw.* — New Guinea, Guebe, Waig.,
viridis, *Lath.*
? aurantius, *Müll.*; *Edw. B.* pl. 231; sinensis, *Gm.*; prasinus, *Less.* — Mysol.

8244. **Westermani,** *Bp.*; *Pr. Z. S.* 1857, pl. 127. — Moluccas.
orientalis, *Lath.*?; Westermanni, *Sclat.*

8245. **intermedius,** *Bp.* — „
orientalis, p., *Souancé*; magnus, *Wall.*
var. aruensis, *G. R. Gr.* — Aru, Kei I.
intermedius, p., *Finsch.*

2054. TANYGNATHUS, *Wagl.* 1830.

Erythrostomus, *Sw.* 1837. Electus, 2 div., *Finsch.*
G. of B. ii. p. 420, pl. 104. 3; *Reich. S. A.* t. 81. f. .

8246. **megalorhynchos,** *Bodd.*; *P. E.* 713; *Lev. Perr.* t. 83. — Moluccas.
macrorhynchos, *Gm.*; nasutus, *Lath.* — Ceram, Goram.
marginatus, *Wagl.*; morotensis, *Schl.* — New Guinea.

8247. **lucionensis,** *L.*; *P. E.* 287; *Lev. Perr.* t. 60. — Manilla.
marginatus, *Müll.*; pileatus, *Scop.*
gala, *Bodd.*; olivaceus, *Gm.*
phrygius, *Shaw*; luconensis, *Finsch.*

8248. **sumatranus,** *Raffl.*; *Souancé, Perr.* t. 46. — I. of Sama.
macrorhynchus, ♀, *Bl.*; albirostris, *Wall.* — Sunda I.
Mülleri, p., *Finsch.* — Borneo, Celebes.

8249. **Mülleri,** *Müll. & Schl.*; *Souancé, Perr.* t. 45. — Celebes, Bouru, Sula.

8250. **affinis,** *Wall.* — Ceram, Amboy.
intermedius, *Schl.*; macrorhynchus, *Rosenb.* — Bouru.

8251. gramineus, *Gm.*; *P. E.* 862; *Lev. Perr.* t. 121. — Amboyna.

Subfam. V. Nestorinæ, *Bp.* 1849.

2055. NESTOR, *Wagl.*

Centrourus, *Sw.* 1837. Centrurus, *Strickl.* 1841.
G. of B. ii. p. 426, pl. 105. 4; *Reich. S. A.* t. 84. f. .

a. NESTOR.

8252. **meridionalis,** *Gm.*; *Lev. Mus.* pl. p. 87; *Bourj. Perr.* t. 68; *Gould, B. A.* suppl. pl. . — New Zealand.
hypopolius *Forst.*; nestor, *Lath.*
australis, *Shaw*; novæ zealandiæ, *Less.*

8253. **Esslingii,** *Souance*; *Gould, B. A.* suppl. pl. . — „
novæ zealandiæ, *Bp.*

8254. **notabilis,** *Gould, B. A.* suppl. pl. . — Middle Island, New Zealand.

8255. montanus, *Buller*. — New Zealand.
meridionalis, var., *Finsch*.

8256. occidentalis, *Buller*. — „
meridionalis, var., *Finsch*. — W.co.ofS.Island.

8257. superbus, *Buller*. — Alpine Heights.
meridionalis, ♂ ?, *Tayl*. — New Zealand.

2056. *b.* —— ?
Centrurus, *Bp.* 1856, *nec Sw.*

8258. **productus,** *Gould, B. A.* v. pl. 6; *Bourj. Perr.* t. 69; *Schl. de Dier.* fig. p. 85. — Philip Island, Norfolk Isl.

8259. norfolcensis, *Pelz. Sitzber. d. K. K. Ak. d. Wiss.* 1860, t. (caput). — Norfolk Island.

2057. DASYPTILUS, *Wagl.* 1830.
Psittrichas, *Less.* 1831. Centrourus, p. ?, *Sw.* 1837.
G. of B. ii. p. 427, pl. 105. 7; *Reich. S. A.* t. 84. f.

8260. **Pecquetii,** *Less. Ill. Zool.* t. 1. — New Guinea?

8261. fulgidus, *Less.* — I. of Formosa?
Pecquetii, p., *Schl.*

Subfam. VI. Psittacinæ, *Sw.* 1837.

Psittacina, *Vig.* 1825.

2058. CORACOPSIS, *Wagl.* 1830.
Muscarinus, *G. R. Gr.* 1840. Vasa, p., *Schl.* Psittacus, p., *Finsch.*
G. of B. ii. p. 497.

a. Coracopsis.

8262. obscura, *L.*; *P. E.* 35; *Lev. Perr.* t. 139. — Madagascar.
muscarina, *Gm.*; madagascariensis, *Less.* — Isle of Bourbon.
mascarenus, *Finsch.*

2059. *b.* Vaza, *Less.* 1831.
Vigorsia, *Sw.* 1837. Psittacus, p., *Finsch.*
G. of B. ii. pl. 101. 1.

8263. **nigra,** *L.*; *Edw. B.* pl. 5; *P. E.* 500; *Lev. Perr.* t. 82. — Madagascar.
fuscus, *Gm.* ?; vaza, var., *Less.*

8264. **vaza,** *Shaw*; *Lev. Perr.* t. 81; *Schl. De Dier.* fig. p. 71. — „
obscurus, *Bechst.*; vasa, *Kuhl.*
nigra, p., *Wagl.*

8265. ? melanorhyncha, *Finsch.*
vasa, p., *Schl. & Finsch.*

8266. **comorensis**, *Peters.* — Mozambique.
comarensis, *Bp.* — I. Anjuan.

8267. **Barkleyi**, *E. Newt. Pr. Z. S.* 1867, pl. 22. — Seychelles, Praslin I.

2060. PSITTACUS, *L.* 1735–44.

Jaco, *Less.* 1831.
G. of B. ii. p. 420, pl. 104. 4; *Reich. S. A.* t. 81. f. .

a. PSITTACUS.

8268. **erythacus**, *L.*; *P. E.* 311; *Lev. Perr.* t. 99, 100. — W. Africa.
var. erythroleucus, *L.*; *Edw. B.* pl. 163; erithacus, β, γ, δ, *Gm.*
ruber, *Scop.*; *Levail. Perr.* t. 101.

8269. **timneh**, *Fras.*; *Lev. Perr.* t. 102, 103. — „
erithacus, var. 1, *Kuhl et* var. γ, *Wagl.*

2061.

b. GEOFFROY, *Less.* 1831.
Geoffroyius, *Schl.* Pionias, 1 div., *Finsch.*

8270. **personatus**, *Shaw*; *Lev. Perr.* t. 112, 113. — Timor.
Geoffroyanus, *V.*; Geoffroyi, *Bechst.* — Flores.
Jukesii *et* batavensis, p., *G. R. Gr.*
Suckesii !, *Schl.*
var. aureus, *Bechst.*; *Lev. Perr.* t. 138.

8271. **rhodops**, *G. R. Gr.* — Moluccas.
batavensis, *Lath.?*; personatus, *Less.* — Ceram, Bouru.
Geoffroyi, *Kuhl*; personatus, p., *Schl.*

8272. **aruensis**, *G. R. Gr.*
personatus, p., *Schl. & Finsch.* — Aru.

8273. **capistratus**, *G. R. Gr.* — Kei I.
personatus, p., *Wall.*; rhodops, p., *Finsch.*

8274. **Pucherani**, *Bp.*; *Voy. Pôle Sud*, t. 25*. 3. — New Guinea.
fuscicapillus, *Homb. & Jacq.*; personatus, *Rosenb. et* p., *Schl.*

8275. **cyanicollis**, *Müll. & Schl.* — I. of Gilolo, Ternate, Batchian, Morty, Cel., Obi.

8276. fuscicapillus, *V.* — Java.
spadiceocephalus, *Kuhl*; Fieldii, *Sw.*
rhodops, p., *Schl. & Finsch*; personatus, p., *Wall.*

4918 8277. heteroclitus, *Homb. & J. Voy. Pôle Sud*, t. 25*. 1. — Solomon I.

15555. 8278. cyaniceps, *Pucher.*; *Voy. Pôle Sud*, t. 25*. 2. — „
heteroclitus, p., *Finsch.*

8279. obiensis, *Finsch.* — I. of Obi.
cyanicollis, p., *Schl.*

2062. *c.* Poicephalus, *Sw.* 1837.

Pionus, 2 div., *Wagl.* 1830. Pæocephalus, *Strickl.* 1841.
Poiecephalus, *Agass.* Phaeocephalus, *Hartl.*
Pionias, 4 div., *Finsch.*

8280. **senegalus,** *L.*; *P. E.* 288; *Lev. Perr.* t. 116, 117. — W. Africa.
senegalensis, *Sw.*; Versteri, *Goffin.*
var., *Lev. Perr.* t. 118.

8281. **fuscicollis,** *Kuhl.* — „
pachyrhynchus, *Hartl.*; magnirostris, *Bp.*
Vaillantii, p., *G. R. Gr.*

8282. **robustus,** *Gm.*; *Lev. Perr.* t. 130, 131. — S. Africa.
Levaillantii, *Lath.*; caffer, *Licht.*
flammipes, *Bechst.*; infuscatus, *Shaw.*
Vaillantii, *Bp.*

8283. **Gulielmi,** *Jard. Contr. Orn.* 1849, pl. . — Congo.
Guilielmi, *Hartl.*; Aubryanus, *Souancé*; Lecomtei, *Hartl.*

8284. **Meyeri,** *Rüpp. Atl.* t. 11; *Bourj. Perr.* t. 61. — Abyssinia.
flavoscapulatus, *Ehr.*; xanthopterus, *Heugl.*; Mayerii, *Bianc.* — Shoa.

8285. **cryptoxanthus,** *Peters*; *Decken, Reis.* iv. t. 7. — Zanzibar.
hypoxanthus, *Peters*; fuscicapillus, *Verr. & Des Murs.*
Gulielmi, p., *Bp.*

8286. **Rüppellii,** *G. R. Gr. Pr. Z. S.* 1848, pl. 5. — W. Africa.

8287. **rufiventris,** *Rüpp. S. A.* t. 32. — Abyssinia.

8288. **flavifrons,** *Rüpp. S. A.* t. 31. — „

8289. citrinocapillus, *Heugl.* — „
flavifrons, p., *Schl.*

2063. *d.* Caica, *Less.* 1831.

Psittacus, *Kuhl*, 1820. Pionias, 1 div., p., *Finsch.*

8290. **melanocephalus,** *L.*; *Edw. B.* pl. 169; *P. E.* 527; *Lev. Perr.* t. 119, 120. — Brazil.
atricapillus, *Mill.*; badiceps. *Guér. Règ. An.* t. 36. 2. — Chamurus.

8291. **leucogaster,** *Ill.*; *Lear, Parr.* pl. 1; *Bourj. Perr.* t. 58. — Brazil.
melanocephalus, p., *Wagl.*; badiceps, *Lear.*
badius, *Schl.*

8292. **xanthomerius,** *G. R. Gr.* — Rio Javarri.
melanocephalus, var., *Pelz.*; xanthomerus, *Finsch.*

8293. **histrio,** *Bodd.*; *P. E.* 744; *Lev. Perr.* t. 133. — Cayenne.
pileatus, *Gm.*; caica, *Lath.*
melanocephalus, *Brehm.*

8294. **Barrabandi,** *Kuhl*; *Lev. Perr.* t. 134. — British Guiana.
pileatus, var., *Less.* — River Amazon.

8295. melanotis, *Lafr.*; *Des Murs, I. O.* t. 60. — Bolivia.

2064. *e.* GYPOPSITTA, *Bp.* 1856.

Pionias, 1 div., p., *Finsch.*

8296. **vulturinus,** *Kuhl*; *Wagl. Monogr. Psitt.* t. 24. 1; *Bourj. Perr.* t. 59. Brazil.

2065. *f.* GRAYDIDASCALUS!, 1854,

et Graydidactylus, 1856, *Bp.*
Pionias, 1 div., p., *Finsch.*

8297. **brachyurus,** *Tem. & Kuhl*; *Spix, A. B.* t. 29. 2; *Sw. Zool. Ill.* pl. 155; *Bourj. Perr.* t. 56. ,,
pumilio, *Spix*; viridissimus, *Sw.*
pumilio Spixii, *Bourj.*

2066. *g.* PIONOPSITTA, *Bp.* 1854.

Psittacula, *Wagl.* 1850. Pionias, 1 div., p., *Finsch.*

8298. **mitratus,** *Max.*; *P. C.* 207; *Spix, A. B.* t. 29. 1 & 30; *Hahn, Papag.* t. 57, 57 *a*; *Bourj. Perr.* t. 55, 55 *a*. ,,
erythrocephalus, *V.*
maïtaca, *Spix*; pileatus, *Scop.* ?

2067. *h.* PIONUS, *Wagl.* 1830.

Pionias, 3 div., *Finsch*, 1867.
Chrysotis, p., *Sw.* 1837.

8299. **menstruus,** *L.*; *Edw. B.* pl. 314; *P. E.* 384; *Lev. Perr.* t. 114. ,,
cyanogula, *Bodd.*; purpureus, *Less.* Rio Javarri.
cobaltinus, *Mass. & S.*; Maximiliani, *Souancé, Perr.* t. 34. 2.
cyanocephalus, *Scop.*

8300. **sordidus,** *L.*; *Edw. B.* pl. 167; *Lev. Perr.* t. 104. New Granada.
corallinus, *Bp.*; corallirostris, *Schl.*

8301. **corallirostris,** *Mass. & S.* Columbia.
sordidus, p., *Finsch.*

8302. **Maximiliani,** *Kuhl*; *Spix, A. B.* t. 31. 2; *Souancé, Perr.* t. 36. 2. Brazil.
cyanurus, *Max.*; flavirostris, *Spix.*

8303. **siy,** *Souancé, Perr.* t. 34. ,,
Maximiliani, *Wagl. et* p., *Finsch.*

8304. **senilis,** *Spix, A. B.* t. 31. 1; *Bourj. Perr.* t. 60. ,,
leucorhynchus, *Sw.* Guat., Mexico, Costa Rica.

8305. **seniloides,** *Mass. & S.*; *Souancé, Perr.* t. 36. 1. New Granada.
gerontodes, *Finsch.*

8306. **fuscus,** *Müll.*; *P. E.* 408; *Edw. B.* pl. 314; *Lev. Perr.* t. 115. British Guiana.
violaceus, *Bodd.*; purpureus, *Gm.*
infuscatus, *Shaw, Nat. Misc.* pl. 789; menstruus, *Brehm.*

8307. **chalcopterus,** *Fras. Zool. Typ.* pl. 56; *Souancé, Perr.* t. 35. — Santa Fé de Bogotá.
hæmorrhous, *Licht.*

8308. **hæmatotis,** *Sclat. & S.*; *Ibis*, 1860, pl. 13. — Guatemala.
coccineicollaris, *Lawr.* — Panama.

2068. *i.* DEROPTYUS, *Wagl.* 1830.
Papegais, *Less.* 1831. Derotypus, *Bp.* 1849.
Pionias, 3 div., p., *Finsch.*

8309. **accipitrinus,** *L.*; *Edw. B.* pl. 165; *P. E.* 526; *Spix, A. B.* t. 32 *a*; *Bourj. Perr.* t. 62. — British Guiana.
coronatus, *L.*; violaceus, *Gm.*
Clusii, *Shaw.*

2069. CHRYSOTIS, *Sw.* 1837.
Amazones, *Cuv.* 1797–98. Androglossus, *Vig.* 1825?
Amazona *et* Tavonas, *Less.* 1831.
Psittacus, *Barr.* 1745.
Sw. C. of B. f. 271; *G. of B.* ii. p. 421, pl. 104. 5; *Reich. S. A.* t. 81. f. .

a. CHRYSOTIS.

8310. **farinosa,** *Bodd.*; *P. E.* 861; *Lev. Perr.* t. 85, 92. — Surinam, Guiana.
pulverulentus, *Gm.*

8311. **auro-palliata,** *Less.*; *Voy. Sulph.* pl. 27; *Souancé, Perr.* t. 27. — Central America, Nacaragua.
flavinuchus, *Gould.*
auripalliata *et* occipitalis, *Bp.*

8312. **amazonica,** *L.*; *P. E.* 547; *Lev. Perr.* t. 110, 110* — Sta. Fé de Bogot.
æstivus, *Gm.*; aourou, *Shaw.* — Trinidad.
agilis, *Gm.*; *P. E.* 839; luteus, *Gm.* — Brazil.
luteolus, *Lath.*

8313. **jamaicensis,** *G. R. Gr.* — Jamaica.
æstivus, var. γ, *Gm.*; ochrocephalus, *Wagl.*
amazonica, p., *Finsch.*

8314. **ochrocephala,** *Gm.*; *Briss. Orn.* iv. t. 26. 1; *Souancé, Perr.* t. 28. — Trinidad.
amazonicus, *Lath.*; poikilorhynchus, *Shaw.* — Guiana.
flavifrons, *Herm.*; pœcilorhynchus, *Wagl.* — Surinam.
icterocephalus, *Less.*

8315. **æstiva,** *L.*; *Frisch, Av.* t. 49; *P. E.* 312; *Lev. Perr.* t. 84, 87; *Hahn, Papag.* t. 16, 43, 45. — Brazil.
ochrocephalus, p., *Wagl.*; decorus, *Herm.*
cajenneus, *Müll.*; amazonicus, *Kuhl*; icterocephalus, p., *Less.*
var., *P. E.* 120; *Lev. Perr.* t. 89; *Edw. B.* pl. 162.
var. aureus, *Bechst.*; *Hahn, Papag.* t. 34.
var. ? luteus, *Bodd.*; *P. E.* 13; aurora, *Gm.*
ochrocephalus, β, *Wagl.*
var., *Lev. Perr.* t. 90.

8316. **ochroptera,** *Gm.*; *Frisch, Av.* t. 48; *Lev. Perr.* t. 98. Brazil.
xanthops, var. *a*, *Wagl.*; icterocephalus, p., *Less.*
xanthocephalus, *Sw.*; *Lev. Perr.* t. 98*.
barbadensis, *Gm.* (?); ocropterus, *V.*

8317. **xanthops,** *Spix, A. B.* t. 26. ,,
amazonicus, pull., *Wagl.*; xanthopes *et* xanthopsis, *Finsch.*
hypochondriacus, *Licht.*; *Casteln. Voy.* t. 5; *Bourj. Perr.* t. 33.

8318. **Levaillantii,** *G. R. Gr.*; *Lev. Perr.* t. 86. Tres Marias, S. Mexico.
xanthops, *Wagl.*; ochroptera, p., *G. R. Gr.*
ochrocephalus, *Licht.*

8319. **Guildingi,** *Vig.*; *Fras. Zool. Typ.* pl. 57; *Bourj. Perr.* t. 64. St. Vincent.

8320. **festiva,** *L.*; *P. E.* 840; *Lev. Perr.* t. 129; *Jard. & S. Nat. Libr.* vi. pl. 9. Pará.
var., *Lev. Perr.* t. 88.

8321. **chloronota,** *Souancé, Perr.* t. 29. Bolivia.
festiva, p., *Finsch.*

8322. **mercenaria,** *Tsch. F. P.* t. 27; *Rev. et M. Zool.* 1858, t. 17. New Gran., Peru, Rio Napo.

8323. **Dufresnianus,** *Kuhl*; *Lev. Perr.* t. 91. Sta. Fé de Bogot.
coronatus, *Licht.*; Dufresnii, *Sw.* Brazil.

8324. **autumnalis,** *L.*; *Edw. B.* pl. 164; *Lev. Perr.* t. 111. Guatemala.
aurantius, *V.* Honduras.

8325. **æstivalis,** *Bp.* Mexico.

8326. **diadema,** *Spix, A. B.* t. 32; *Souancé, Perr.* t. 32. Brazil.
autumnalis, p., *G. R. Gr.*
viridigenalis, *Sclat. & S.*; diademata, *Finsch.*

8327. **viridigenalis,** *Cass. Journ. Ac. Ph.* iii. pl. 13; *Souancé, Perr.* t. 31. Columbia, Ecuador.
coccineifrons, *Souancé*; glauciceps, *Hartl.*
lilacina, *Less.*

8328. **Prêtrei,** *Tem. P. C.* 492; *Bourj. Perr.* t. 66. Mexico.

8329. **agilis,** *L.*; *Edw. B.* pl. 168; *Lev. Perr.* t. 105. Jamaica.
æstivus, p., *Kuhl*; virescens, *Bechst.*
signatus, *Shaw*; minor, *V.*

8330. **leucocephalus,** *L.*; *Edw. B.* pl. 166; *P. E.* 335; *Lev. Perr.* t. 107, 107*. Cuba ?
var. Paradisi, *L.*; *Catesby, Car.* pl. 10; *P. E.* 336.

8331. **ventralis,** *Müll.*; *P. E.* 548; *Lev. Perr.* t. 109 (var.). St. Domingo.
leucocephalus, var. *δ*, *Gm.*
Sallæi, *Sclat.*; Sallei, *Finsch.*

8332. **collaria,** *L.*; *P. E.* 549. Jamaica.
leucocephalus, *Gosse*; vinaceicollis, *Lafr.*
amazonicus, juv.!, *Bl.*; gutturalis, *Müll.*?; Gerini, *Lath.*

8333. **albifrons,** *Sparrm. M. C.* t. 52; *Souancé, Perr.* t. 30. Mexico.
erythrops, *Cuv.*?; leucocephala, var. γ, *Gm.* Guatemala.

8334. **xantholora,** *G. R. Gr.* Honduras.
albifrons, *Kuhl.*

8335. **guatemalæ,** *Hartl.*; *Finsch, Papag.* t. 4. Guatemala.

8336. **vittata,** *Bodd.*; *P. E.* 792; *Lev. Perr.* t. 103, 108*. Porto Rico.
dominicensis, *Gm.*; leucocephalus, ♀, *Kuhl.*

8337. **Finschii,** *Sclat.*; *Souancé, Perr.* t. 31. Mexico.
viridigenalis, var., *G. R. Gr.*

8338. brasiliensis, *L.*; *Edw. B.* pl. 161; *Lev. Perr.* t. 106. Brazil, Peru.
autumnalis, var. δ, *Lath.*; cyanotis, *Kuhl.*
erythropis, *V.*

8339. arausiaca, *Müll.*; *Edw. B.* pl. 230; *Lev. Perr.* t. 135. Brazil.
autumnalis, var. β, *Gm.*; Bouqueti, *Bechst.*
cærulifrons, *Shaw*; cyaneocephalus, *V.*
pileatus, *Cuv.*

8340. erythrura, *Kuhl.* „

8341. tumultuosa, *Tsch.* Peru.

8342. Nattereri, *Finsch.* Brazil.
thalassina, *Natt.*

2070. *b.* Œnochrus, 1854,
et Onochrus, 1856, *Bp.*
Chrysotis, 2 div., *Finsch.*

8343. **vinacea,** *Max.*; *Hahn, Papag.* t. 37; *Spix, A. B.* t. 27; *Bourj. Perr.* t. 65. „
columbinus, *Spix*; fimbriolatus, *Licht.*
dominicensis, *Voigt*; tarabe, *Gm.*?

8344. **versicolor,** *Müll.*; *P. E.* 360; *Lev. Perr.* t. 122. Antilles.
cyanorhynchus, *Bodd.*; havanensis, *Gm.*
cyanopis, *V.*; cyanops *et* cyanopsis, *Finsch.*
cyanorhyncha, *Schl.*

8345. **Augusta,** *Vig.*; *G. R. Gr. & M. G. B.* ii. pl. 104; *Bourj. Perr.* t. 63. „
havanensis, p.?, *Bp.*

2071. *c.* Pyrilia, 1856,
et Evopsitta, p., 1854, *Bp.*
Pionias, 1 div., p., *et* Pyrilias, *Finsch.*

8346. **DesMursii,** *G. R. Gr.*; *Des Murs, I. O.* t. 15; *Souancé, Perr.* t. 25; *Brehm, Monogr.* t. 51. New Granada.
amazonica, *Des Murs.*

8347. pyrilia, *Bp.*; *Souancé, Perr.* t. 26. „
typica, *Bp.*; pyrilias, *Finsch.*

2072. *d.* Triclaria, *Wagl.* 1830.

Maximiliens, *Less.* 1831.
Maximilicus!, *G. R. Gr.* 1840. Erythrostomus, p., *Sw.*
Pionias, 1 div., p., *Finsch.*

8348. **cyanogaster,** *V.*; *Spix, A. B.* t. 28; *Bourj. Perr.* t. 57. Brazil.
malachitaceus, *Spix*; cyanogastria, *Bp.*

2073. PSITTACULA, (*Cuv.*) *Ill.* 1811.

Psittaculus, *Spix*, 1824. "Agapornis, *Selby*," *Sw.* 1837.
Forpus, *Boie*, 1858. Psittacula, 3 div., *Finsch.*
G. of B. ii. p. 422; *Reich. S. A.* t. 81. f. .

a. Psittacula.

8349. **passerina,** *L.*; *Edw. B.* pl. 235; *Spix, A. B.* t. 33; *Bourj. Perr.* t. 50. ,,
cyanopterus, *Sw.*; capensis, *Shaw.*
chrysogastra, *Parz.*?

8350. **cyanoptera,** *Bodd.*; *P. E.* 455. 1. Trinidad.
capensis!, *Müll.*; guianensis, *Sw.* Venezuela?
viridissima, *Lafr.*; guyanensis, *Souancé.*
passerina, p., *Finsch.*

8351. **cœlestis,** *Less.*; *Souancé, Perr.* t. 40. N.W.co.of Amer.
cælestes, *Less.* Guay., Nicarag.

8352. **conspicillata,** *Lafr.*; *Souancé, Perr.* t. 41. Nicaragua.
cyanopis, *Licht.*; orbitula, *Reich.* New Granada.

8353. **cyanopygia,** *Souancé, Perr.* t. 42. Bolivia.
cyanopyga, *Finsch.*

8354. **Sclateri,** *G. R. Gr.* Rio Javarri.
cyanopygia, ? *Sclat.*; melanorhyncha, *Natt.*

8355. modesta, *Cab.* Brit. Guiana.
passerina, p., *Finsch.*

8356. xanthopterygia, *Spix, A. B.* t. 34. 2; *Bourj. Perr.* t. 47. Brazil.
xanthoptera, pull., *Wagl.*
passerinus, juv., *Hahn.*
passerina, p., *Finsch.*

8357. St. Thomæ, *Kuhl*; *Spix, A. B.* t. 34; *Bourj. Perr.* t. 49. low. fig. ,,
gregarius, ♀, *Spix*; cyanochlora, *Natt.*
passerina, p., *Finsch.*

8358. ? leucophthalma, *Scop.*; *Sonn. Voy.* t. 38. upp. fig. —— ?
simplex, *Kuhl*; passerina, p., *Finsch.*

2074. *b.* Urochroma, *Bp.* 1856.

Touit, *Less.* 1831. Pyrrhulopsis, *Bp.* 1854, *nec Reich.* 1849.
Psittacula, 4 div., *Finsch.*

8359. **batavica,** *Bodd.*; *P. E.* 791. 1; *Lev. Perr.* t. 69. — Brazil.
cingulatus, *Scop.*; melanopterus, *Gm.*
micropterus, *Kuhl.*

8360. **melanonota,** *Licht.*; *Bourj. Perr.* t. 95; *Hahn, Papag.* t. 63. — „
erythrurus, *Max.*; melanota, *Wagl.*

8361. **Hueti,** *Tem. P. C.* 491; *Bourj. Perr.* t. 93. — B.Guia.,Cayen., Chamuros.

8362. **purpurata,** *Gm.*; *Shaw, Nat. Misc.* pl. 16; *Souancé, Perr.* t. 37. — Demerara.
porphyrurus, *Shaw.*

8363. **viridicauda,** *G. R. Gr.* — Brazil.
purpuratus, *Kuhl*; purpurata, juv., *Finsch.*
madagascariensis, *Schomb.*

8364. **surda,** *Ill.*; *Sw. Zool. Ill.* pl. 141; *Souancé, Perr.* t. 38. — „
ochrurus, *Max.*; chrysurus, *Sw.*

8365. stictoptera, *Sclat. Pr. Z. S.* 1862, pl. 11. — New Granada.

2075. *c.* Agapornis, *Selby*, 1836.
Psittacula, 2 div., *Finsch.*
G. of B. ii. pl. 104. 2; *Reich. S. A.* t. 81. f. .

8366. **pullaria,** *L.*; *Edw. B.* pl. 237. 1; *P. E.* 60; *Bourj. Perr.* t. 90. — W. Africa.
rubricollis, *Bourj.*; guineensis, *Müll.*
xanthops, *Heugl.*, juv. — N.E. Africa.

8367. **roseicollis,** *V.*; *Bourj. Perr.* t. 91.
pullarius, var. β, *Licht.*; parasiticus, *Tem.* — S. Africa.

8368. **taranta,** *Stanl.*; *Salt's Trav.* pl. 55; *Lear's Parr.* pl. 39; *Bourj. Perr.* t. 99. — Abyssinia.
tarantæ, *Bourj.*

8369. Swinderniana, *Kuhl, Consp. Psitt.* t. 2; *Jard. & S. Nat. Libr.* pl. 2. — W. Africa.
Swindereni, *Finsch.*

2076. *d.* Poliopsitta, *Bp.* 1854.

8370. **cana,** *Gm.*; *Briss. Orn.* iv. t. 30. 2; *P. E.* 791. 2; *Bourj. Perr.* t. 90. — Madagascar.
poliocar, *Forst.*; madagascariensis, *Schl.*

8371. picta, *Hartl.* — W. Africa.

2077. *e.* Cyclopsitta, *Homb. & Jacq.* 1846.
Psittaculirostris, *Less.* 1831.
Psittacula, 1 div., p., *Finsch.* Opopsitta, *Sclat.* 1860.
Reich. S. A. t. 82. f. .

8372. **diophthalma,** *Homb. & Jacq. Voy. Pôle Sud*, t. 25 bis. 4, 5. — Aru Islands, Salwatti.

8373. **Desmaresti,** *Garn. Voy. Coqu.* t. 35; *Bourj. Perr.* t. 85. New Guinea.

8374. **Coxeni,** *Gould, B. A.* suppl. pl. N.E. Australia.

8375. **Blythii,** *Wall.* Mysol.
Desmaresti, p., *Finsch.*

8376. **loxia,** *Cuv.*; *Bourj. Perr.* t. 94. Philippine Islds.
loxias, *Finsch*; lunulatus, p., *Schl.*

8377. **lunulata,** *Scop.*; *Sonn. Voy.* t. 39; *Bourj. Perr.* t. 94. I. of Manilla.
torquatus, *Gm.*; stretophorus, *Desm.*; loxia, p., *Bp.*
squamato-torquata, *Bourj.*

8378. melanogenia, *Rosenb.* Aru Islands.
melanogenys, *Finsch.*

8379. Gulielmi III., *Schl.* Salwat., N. Guin.

2078. *f.* PSITTINUS, *Bl.* 1842.
Psittacula, 1 div., *Finsch.*

8380. **incerta,** *Shaw, Nat. Misc.* pl. 769; *Sw. Zool. Ill.* pl. 154. Malacca.
malaccensis, *Lath.*; azureus, *Tem.* Tenasserim.
macropterus, *Mus. Par.*
reticulata, *Less.*

2079. NASITERNA, *Wagl.* 1830.
Micropsitta, *Less.* 1831. Micropsites, *I. Geoffr.* 1836.
Psittacula, p., *Schl.*
G. of B. ii. p. 423, pl. 104. 1; *Reich. S. A.* t. 81. f. .

8381. **pygmæa,** *Quoy & G. Voy. Astrol.* t. 21. 1, 2; *Schl. De Dier.* fig. p. 67; *id. Handl. Dierk.* t. 3. 37; *Bourj. Perr.* t. 100. N.Guin., Salwat., Waig., Mysol, Aru, Louisi. Is.

5542 8382. **pusio,** *Sclat. Pr. Z. S.* 1865, pl. 35. Solomon Islds.

FAM. III. CACATUIDÆ, *Bp.* 1857.

Microglossidæ, *Bp.* Plyctolophidæ, *Wall.*

Subfam. I. Cacatuinæ, *G. R. Gr.* 1840.

Plyctolophina, *Vig.* 1825.
Plycotolophinæ, *Sw.* 1837.

2080. CALOPSITTA, *Less.* 1832.
Nymphicus, p., *Wagl.* 1830.
Leptolophus, *Sw.* 1832.
Callipsittacus, *Agass.* Cacatua, p., *Schl.* 1861.
G. of B. ii. p. 406, pl. 101. 3; *Reich. S. A.* t. 82. f. .

468 8383. **novæ hollandiæ,** *Gm.*; *Sw. Zool. Ill.* pl. 112; *Lear, Parr.* pl. 27; *Gould, B. A.* v. pl. 45; *Bourj. Perr.* t. 11, 11 *a.* Australia.
Guy, *Less.*; auricomus, *Sw.*

2081. CACATUA, *V.* 1818.

Kakatoe, *Cuv.* 1797–98. Cacatus, *Rafinq.* 1815? = Cataeus Raf. 1815
Plyctolophus, *Vig.* 1826, *nec V.* Kakadoe, *Kuhl*, 1820.
Pluctolophus, *Nitzsch*, 1840. Plissolophus, *Glog.* 1842.
Plictolophus, *La Maout*, 1853.
G. of B. ii. p. 424, pl. 105. 5; *Reich. S. A.* t. 84. f. .

a. Cacatua.

8384. **hæmaturopygia,** *Müll.*; *P. E.* 191; *Bourj. Perr.* t. 81. — Philippine Islds.
philippinarum, *Gm.*; minor, *Bourj.*

8385. **molluccensis,** *Gm.*; *Edw. B.* pl. 160; *P. E.* 498; *Lear's Parr.* t. 2; *Bourj. Perr.* t. 78. — Moluccas, Batchian.
rosaceus, *Lath.*; rubrocristatus, *Bourj.* — Ceram.
malaccensis, *Voigt*; erythrolophus, *Less.*

8386. **albus,** *Müll.*; *P. E.* 263; *Bourj. Perr.* t. 82. — Moluccas.
cristatus, *Kuhl*; leucolophus, *Less.*
albocristata, *Finsch.*

8387. **triton,** *Tem.* — New Guinea.
galeritus *et* sulphureus, *Less.*?; cyanopsis, *Bl.*
luteocristata, *Bp.*

8388. **sulphurea,** *Gm.*; *Edw. B.* pl. 317; *Lear, Parr.* pl. 4. — Moluccas.
sulphureus minor, *Bourj. Perr.* t. 4. — Celebes, Timor.
sulfureus, *v. Rosenb.* — Lombok, Flores.

8389. **citrino-cristata,** *Fras. Zool. Typ.* pl.; *Voy. Pôle Sud*, t. 26. 2. — Timor.
citrinus *et* chrysolophus, *v. Rosenb.* — Tenimbar.
croceus, *Homey.*

8390. **Buffoni,** *Finsch*; *P. E.* 14. — Timor.
sulphureus, *Hahn*; æquatorialis, *Sclat.*
timorensis, *Souancé.*
? cristata, *L.*

8391. **galerita,** *Lath.*; *White, Journ.* pl. p. 237; *Lear's Parr.* pl. 3; *Bourj. Perr.* t. 79; *Gould, B. A.* v. pl. 1. — Australia.
chrysolophus, *Less.*
sulfureus major, &c., *Bourj.*

8392. **ophthalmica,** *Sclat. Pr. Z. S.* 1862, pl. 14. — Solomon Islds.
Ducorpsi, *Sclat.*; triton, *Schl.*

8393. **macrolopha,** *Rosenb.* — Mysol, Waigiou.
Eleonora, *Finsch*; triton, p., *Schl.* — Salwatti.
æquatorialis, *Rosenb.*

8394. cristatella, *Wall.* — Gilolo, Batchian.
cristata, p., *Schl.*

8395. ? æquatorialis, *Tem.* — Celebes.
sulphurea, *Less. et* p., *Schl.*
luteocristata, *Schl.*

8396. ? parvula, *Bp.*
sulphurea, p., *Schl.*; Buffoni, p.?, *Finsch.* — Timor.

8397. ? licmetorhyncha, *Bp.* — Australia.
galerita, p. ?, *Finsch.*

2082. *b.* DUCORPSIUS, *Bp.* 1857.

8398. **Ducorpsii,** *Homb. & Jacq. Voy. Pôle Sud,* t. 26. 1; *Pr. Z. S.* 1864, pl. 17. — Solomon I.
typus, *Bp.*; Leari, *Finsch.*
triton, p., *Schl.*; Ducrops, *Bp.*
sanguinea, p., *Schl.*

2083. *c.* LOPHOCHROA, *Bp.* 1857.
Plyctolophus, *Sw.* 1837. Eulophus, p., *Bp.*

8399. **Leadbeateri,** *Vig.*; *Lear, Parr.* pl. 5; *Jard. & S. Nat. Libr.* pl. 13; *Gould, B. A.* v. pl. 2. — S. Australia.
erythropterus, *Sw.*
crista tricolorata, &c., *Bourj. Perr.* t. 77.

8400. **sanguinea,** *Gould, B. A.* v. pl. 3. — ,,

2084. *d.* EOLOPHUS, *Bp.* 1854.
Cacatua, *Wagl.* 1830.

8401. **roseicapilla,** *V. Gal. des Ois.* t. 25; *Bourj. Perr.* t. 74; *Gould, B. A.* v. pl. 4; *P. C.* 81. — Interior & N. Australia.
Eos, *Kuhl*; rosea, *V.*

2085. LICMETIS, *Wagl.* 1830.
G. of B. ii. p. 425, pl. 105. 6; *Reich. S. A.* t. 84. f. .

8402. **nasicus,** *Tem. P. C.* 331; *Bourj. Perr.* t. 76; *Gould, B. A.* v. pl. . — S. Australia.
tenuirostris, *Kuhl.*

8403. pastinator, *Gould.* — W. Australia.
piscinator, *Thienem.*

8404. Goffini, *Finsch.* — Solomon I.
sanguinea, p., *et* Goffinii, *Schl.*

Subfam. II. Calyptorhynchinæ, *Bp.* 1854.

2086. CALYPTORHYNCHUS, *Vig. & H.* 1826.
Banksianus, *Less.* 1831. Plyctolophus, p., *Sw.* 1837.
Sw. C. of B. f. 272; *G. of B.* ii. p. 425, pl. 105. 1; *Reich. S. A.* t. 84. f. .

a. CALYPTORHYNCHUS.

8405. **Banksii,** *Lath. Syn. Suppl.* pl. 109; *Gould, B. A.* v. pl. 7. — New S. Wales.
magnificus, *Shaw*; Cookii, *Tem.*; Leachii, *Kuhl.*
funereus *et* australis, *Less.*

8406. ? **macrorhynchus,** *Gould, B. A.* v. pl. 8. — N. Australia.
Banksii, p., *Finsch.*

8407. **stellatus,** *Wagl.*; *Monogr. Psitt.* t. 27; *Gould, B. A.* v. pl. 9. — W. Australia.
naso, *Gould*; macrorhynchus, p., *G. R. Gr.* — Percy Island.

8408. **Solandri,** *Tem.*; *Gould, B. A.* v. pl. 10; *Bourj. Perr.* t. 71 *a*, 72 *a*. — New S. Wales.
Banksii, var. β, *Lath.*; Temminckii, *Kuhl.* — S. Australia.
Leachii, *Bp.*; viridis, *V.*; stellatus, *Jard. & S.*
australis, *Less.*

8409. **Baudini,** *Vig.*; *Lear, Parr.* pl. 6; *Gould, B. A.* v. pl. 13. — W. Australia.

8410. **funereus,** *Shaw, Nat. Misc.* pl. 186; *Gould, B. A.* v. pl. 11. — New S. Wales.
Banksii, p., *V.*; australis, p., *Less.*
funeralis, *Sw.*

8411. **? xanthonotus,** *Gould, B. A.* v. pl. 12. — S. Australia.
xanthotus, *Schl.*; funereus, p., *Finsch.* — Tasmania.

2087. *b.* Callocephalon, *Less.* 1837.
Corydon, *Wagl.* 1830, *nec Less.* 1828.
Callicephalus, *Agass.*
Reich. S. A. t. 84. f. .

8412. **galeatus,** *Lath. Syn. Suppl.* pl. 140; *Schl. De Dier.* fig. p. 83; *Gould, B. A.* v. pl. — Tasmania.
fimbriatus, *Grant*; australe, *Less.* — S. Australia.
rubrogaleatus, *Bourj. Perr.* t. 75, 75 *a*.

Subfam. III. Microglossinæ, *Bp.* 1854.

2088. MICROGLOSSUM, *Geoffr.* 1809.
Plyctolophus, *V.* 1816. Probosciger, *Kuhl*, 1820.
Solenoglossus, *Ranz.* 1823. Eurhynchus, *Latr.* 1825.
Microglossus, *Wagl.* 1830. Microglossa, *Voigt*, 1831.
Macroglossa, *Tem.*
G. of B. ii. p. 424, pl. 105. 2; *Reich. S. A.* t. 84. f. .

8413. **aterrimum,** *Gm.*; *Edw. B.* pl. 316; *Lev. Perr.* t. 11; *V. Gal. des Ois.* t. 50; *Gould, B. A.* suppl. pl. — N. Guin., Waig., Mysol, N. Aust.
gigas, *Lath.*; griseus, *Bechst.*
zeylanicus, *Ranz.*

8414. goliath, *Kuhl*; *Lev. Perr.* t. 12, 13. — New Guinea.
ater, *Less.*; aterrimum, p., *Schl.*

8415. **alecto,** *Tem.* — ,,
aterrimum, *Kuhl*; intermedium, *Schl.* ? — Aru.
aterrimum, p., *Wall. & Finsch.*

Fam. IV. STRIGOPIDÆ, *Bp.* 1849.

Subfam. I. Strigopinæ, *Bp.* 1849.

Stringopinæ, *Finsch.*

2089. STRIGOPS, *G. R. Gr.* 1845.

Strigopsis, *Bp.* Stringopsis, *Van der Hoev.* 1856.
G. of B. ii. p. 426, pl. 105. 3; *Reich. S. A.* t. 84. f. .

10219 • 8416. **habroptilus,** *G. R. Gr. & M. G. B.* ii. pl. 105; *Gould, B. A.* suppl. pl.; *Schl. De Dier.* fig. p. 76. — N. Zeal., Middle & Chat. Islds.

8417. **Greyii,** *G. R. Gr.* — New Zealand.
habroptilus, var. ?, *G. R. Gr.*

Fam. V. CAPITONIDÆ, *Sclat.* 1862, *nec Bp.* 1849.

Bucconidæ, p., *Boie*, 1826. Bucconidæ, *Bp.* 1849.
Megalaimidæ, *Bl.* 1849.

Subfam. I. Pogonorhynchinæ, *Marsh.* 1870.

Buccoinæ, *Sw.* 1837. Bucconinæ, p., *Bp.* 1831.

2090. POGONORHYNCHUS, *V. der Hoev.* 1835.

Pogonias, *Ill.* 1811. Pogonia, *V.* 1816.
Pogonia *et* Pogonius, *Leach*, 1815.
Laimodon, *G. R. Gr.* 1841. Læmodon, *Agass.*
Pogonoramphus, *Des Murs*, 1851.
? Hyreus, *Steph.* 1815. Sparactes, *V.* 1816.
? Barbilanius, *Desm.* 1802 (Avis factitiæ).
Sw. C. of B. f. 23; *G. of B.* ii. p. 428, pl. 106. 2; *Reich. S. A.* t. 45. f. .

a. Pogonorhynchus.

8418. **dubius,** *Gm.*; *P. E.* 602; *Leach, Zool. Misc.* pl. 76; *Lev. Barb.* t. 19; *Gal. des Ois.* t. 32; *Marshall, Capit.* pl. — Africa.
sulcirostris, *Leach*; erythromelas, *V.*
major, *Cuv.*

8419. **Rolleti,** *Defil.*; *Ibis*, 1861, pl. 5. 1. — E. Africa.

8420. **bidentatus,** *Shaw, Nat. Misc.* pl. 393; *Leach, Zool. Misc.* pl. 77; *Levail. Barb.* suppl. t. A & K; *Marshall, Capit.* pl. — W. Africa.
lævirostris *et* Levaillantii, *Leach.*
leuconotus, *V.*; minor, *Cuv.*

8421. **leucocephalus,** *Defil.*; *Ibis*, 1861, pl. 5. 2; *Marshall, Capit.* pl. — E. Africa.

8422. **torquatus,** *Dum.*; *P. C.* 201; *Levaill. Barb.* t. 28; *Marshall, Capit.* pl. — S. Africa.
nigrothorax, *Cuv.*; personatus, *Tem.* — var. Tette.

8423. **abyssinicus,** *Lath. Hist. of B.* pl. 53; *Sw. Z. Ill.* pl. 68; *Rüpp. F. A.* t. 20. 1; *Lefebr. Voy. Abyss.* t. 10. 2; *Marshall, Capit.* pl. — Abyssinia.
Saltii, *Stanl.*; rubrifrons, *Sw.*
hæmatops, *Wagl.*; Brucei, *Rüpp.*
tridactyla, *Daud.*

8424. **undatus,** *Tem.*; *Rüpp. F. A.* t. 20. 2; *Lefebv. Voy. Abyss.* t. 10. 1. — „
Saltii, p., *Verr.*

8425. **leucomelas,** *Bodd.*; *P. E.* 688. 1; *Lev. Barb.* t. 29–31; *V. Gal. des Ois.* t. 33. — S. Africa.
niger, *Gm.*; Stephensii, *Leach.*
rufifrons, *Steph.*; luzonensis, *Scop.*
unidentatus, *Licht.*

8426. **melanocephalus,** *Rüpp. Atl.* t. 28 A. — Abyssinia.
bifrenatus, *Ehrenb.*

8427. **Vieilloti,** *Leach, Zool. Misc.* pl. 97; *Lev. Barb.* suppl. t. D. — W. Africa.
fuscescens, *V.*; rubescens, *Tem.*
senegalensis, *Licht.*; rubicon, *Cuv.*
rufifrons, *Sw.*

8428. melanopterus, *Peters*; *Proc. Z. S.* 1859, pl. 157. — „
albiventris, *Verr.* — Mozambique.

8429. diadematus, *Heugl. Syst. Uebers. Vög. et Beitr.* t. 28. 1; *Ibis*, 1861, pl. 5. 3. — N.E. Africa.

8430. squamatus, *Heugl.* — „

2091. *b.* TRICHOLÆMA, *Verr.* 1855.

8431. **hirsutus,** *Sw. Zool. Ill.* pl. 72; *Rev. et Mag. de Zool.* 1855, t. 14; *Marshall, Capit.* pl. — W. Africa.
flavipunctata, *Verr.* — Gaboon.

Subfam. II. **Megalaiminæ,** *Marsh.* 1870.

Bucconinæ, p., *Bp.*

2092. MEGALAIMA, *G. R. Gr.* 1842.

Bucco, *G. R. Gr.* 1840. Megalæma, *Agass.*
Capito, *V. der Hoev.*
G. of B. ii. p. 429, pl. 106. 1; *Reich. S. A.* t. 45. f. .

a. MEGALAIMA.

8432. **virens,** *Bodd.*; *P. E.* 871; *Lev. Barb.* t. 20; *Gould, C. B.* pl. 46; *Marshall, Capit.* pl. — Himalayas.
grandis, *Gm.*

8433. **versicolor,** *Raffl.*; *P. C.* 309; *Schl. De Dier.* fig. p. 35; *Marshall, Capit.* pl. — Sum., Java, Borneo, Malacca.
Rafflesii, *Less.*

8434. **javensis,** *Horsf.* — Java.
kotorea, *Tem.*; mystacophanos, p., *Cuv.*
tristis, *Drap.*

8435. **chrysopogon,** *Tem. P. C.* 285; *Marshall, Capit.* pl. — Sumatra.

8436. **mystacophanos,** *Tem. P. C.* 315. — Java, Sumatra.
quadricolor, *Eyton.* — Malacca.

8437. **Henrici,** *Boie*; *P. C.* 524; *Marshall, Capit.* pl. — Sumatra.
Oorti, p., *G. R. Gr.*; malaccensis, *Hartl.*
quadricolor, *Bp.*; rufitorques, *Peale.*

8438. **armillaris,** *Tem. P. C.* 89. 1. — Java.

8439. **nuchalis,** *Gould, B. As.* pl.; *Ibis*, 1870, pl. 4. f. 2; *Marshall, Capit.* pl. — I. of Formosa.
chalcauchenia, *Gould, MS.*; calauchenia, *Goff.*

8440. Oorti, *Müll. Tijdschr. Nat. Gesch.* ii. t. 8. 4; *Marshall, Capit.* pl. — Sumatra.

8441. faber, *Swinhoe, Ibis*, 1870, pl. 4. 1; *Marshall, Capit.* pl. — Hainan.

2093. *b.* Cyanops, *Bp.* 1854.

8442. **asiatica,** *Lath.*; *Lev. Barb.* t. 21, 22; *V. Gal. des Ois.* t. 35; *Marshall, Capit.* pl. — Himalayas.
cæruleus, *Dum.*; cyanicollis, *V.*
cæruleigula, *Hodgs.*; cyanops, *Cuv.*
cyanogenius, *Merr.*; Voigtii, *V. Krel.*

8443. **Franklinii,** *Bl.*; *Gould, B. As.* pl. — „
igniceps, *Hodgs.* — Behar.

8444. **flavifrons,** *Cuv*; *Lev. Barb.* t. 55; *Marshall, Capit.* pl. — Ceylon.

2094. *c.* Xantholæma, *Bp.* 1854.
Bucco, *Ill.* 1811.

8445. **rosea,** *Dum.*; *Lev. Barb.* t. 33, 56. — Java.
rosaceicollis, *V.*; roseicollis, *Vig.*
philippensis, *Horsf.*; pullarius, *Merr.*
barbiculus, *Cuv.*; barbatula, *Tem.*

8446. **rubricapilla,** *Gm.*; *Brown, Ill. of Zool.* pl. 14; *Marshall, Capit.* pl. — Ceylon.

8447. **Lathami,** *Gm.*; *Lath. Syn.* ii. pl. 22. — India?
viridis, *Merr.*; rubricapilla, juv., ? *Goffin.*

8448. **hæmacephala,** *Müll.*; *P. E.* 331 *et* 746. 2; *Levaill. Barb.* t. 35; *Marshall, Capit.* pl. — India, Nepal.
flavigula, *Bodd.*; philippensis, *Gm.* — Tenass., Ceylon.
indicus, *Lath.*; flavicollis, *V.*; rubricollis, *Cuv.*
nanus, *Bodd.*; parvus, *Gm.*
var. luteus, *Less.*; Rafflesius, *Boie.*

8449. **australis,** *Horsf.*; *P. C.* 89. 2; *Marshall, Capit.* pl. — Java.
gularis, *Reinw.*

8450. **Duvaucelii,** *Less.*; *Gr. Zool. Misc.* pl. 3; *P. C.* 536. 1. — India?
trimaculatus, *Gr.*; frontalis, *Tem.* — Malacca.
var. cyanotis, *Bl.*; gutturalis, *Boie.*

8451. malabarica, *Bl.* — Madras, Malab.
barbiculus, *Bl.*

8452. Rafflesia, *Boie.* — Sumatra.
indica, p., *Horsf. & M.*

8453. ? rubrifrons, *Merr.* — India.
philippensis, p., *G. R. Gr.*

2095. *d.* Chotorea, *Bp.* 1854.
Megalaima, *Bp.* 1850. Bucco, *Boie*, 1826.

8454. **corvina,** *Reinw.*; *P. C.* 522. — Sumatra, Java.
lineata, p., *Bl.*; robustus, *Kuhl.*

8455. **lineata,** *V.*; *Marshall, Capit.* pl. — India, Bussein, Pegu, Tenass.
corvinus, *Horsf.*; caniceps, *Hodgs.*
fuscicapillus, *Drap.*

8456. **Hodgsoni,** *Bp.*; *Marshall, Capit.* pl. — Nepal.
caniceps *et* viridis, *Hodgs.*

8457. **caniceps,** *Frankl.*; *Marshall, Capit.* pl. — India.
lineatus, *Tick.*; viridis, p., *et* zeylanicus, *Jerd.*

8458. **zeylonica,** *Gm.*; *Brown, Ill. Zool.* pl. 15; *Lev. Barb.* t. 38; *Marshall, Capit.* pl. — Ceylon.
viridis, p., ? *G. R. Gr.*; caniceps, *Bl.*
zeilanicus, *V.*

8459. **viridis,** *Bodd.*; *P. E.* 870; *Marshall, Capit.* pl. — Malab., Madras.
caniceps, *Sykes.*

8460. M'Clellandi, *Horsf. & M.* — Bengal.

8461. phaiosticta, *Bp.*; *Marshall, Capit.* pl. — Cochin China.
faiostrictus *et* faiostriatus !, *Tem.*

8462. chrysopsis, *Goff.* — Borneo.

8463. Lagrandieri, *J. Verr.* — Cochin China.

2096. *e.* Buccanodon, *Verr.* 1855.

8464. **Duchaillui,** *Cass.*; *Rev. et Mag. de Zool.* 1855, t. 5; *Pr. Z. S.* 1870, fig. p. 3 (caput); *Marshall, Capit.* pl. — Gaboon.
formosa, *Verr.*

2097. *f.* Stactolæma, *Marsh.* 1870.

8465. Anchietæ, *Bocage*; *P. Z. S.* 1869, pl. 29, *et* 1870, fig. p. 119 (caput); *Marshall, Capit.* pl. — W. Africa.

2098. *g.* Barbatula, 1837,
et Barbions, 1831, *Less.*
Pogoniolus, *Lafr.*

8466. **pusilla,** *Dum.*; *Lev. Barb.* t. 32.
chrysoptera, *Sw.*; chrysozonicus, *Rüpp.* — Africa.
nanus, *Vig.*; rubrifrons, *V.* — Port Natal.
parvus, ♂, *Cuv.*; minutus, *Tem.*
pumila, *Licht.*

8467. **chrysocoma,** *Tem. P. C.* 536. 2. — S. Africa.
parvus, var., *Less.*
chrysoconus! *et* chrysozonus!, *Tem.*

8468. **leucolaima,** *Verr.*; *P. Z. S.* 1870, fig. p. 119 (caput). — W. Afr., Gaboon, Ashanti.

8469. **subsulphurea,** *Fras. Zool. Typ.* pl. 52. — W. Africa.
subsulfureus!, *G. R. Gr.*; flavimentum, *Verr.*

8470. uropygialis, *Heugl.* — L'Ain Saba.

8471. atroflava, *Blum.*; *Sparrm. Act. Swed.* xviii. t. 9; *Lev. Barb.* t. 57. — W. Africa.
erythronotus, *Cuv.*

8472. bilineata, *Sundev.* — S. Africa.
leucolaima, p., *Verr.*

2099. *h.* Xylobucco, *Bp.* 1850.

8473. **scolopacea,** *Tem.*; *P. Z. S.* 1870, fig. p. 119 (caput). — W. Africa.
flavisquamata, *Verr. & D.*

8474. **?stellata,** *Jard. & F.* — „
scolopacea, p., *Hartl.* — Ashanti.

8475. leucotis, *Sundev.*; *Marshall, Capit.* pl. — S. Africa.
unidentatus, p., *Verr.*

2100. *i.* Gymnobucco, *Bp.* 1850.
Gymnocranus, *Heine*, 1860.

8476. **calvus,** *Lafr.* — W. Africa.

8477. **?Peli,** *Hartl.*
calvus, *Bp.*; calvus, ♂, *Goffin.* — „

8478. **Bonapartei,** *Verr.*
fuliginosa, *Cass.* — Gaboon.

2101. CALORAMPHUS, *Less.* 1839.
Megalorhynchus, *Eyton*, 1839.
Xylopogon *et* Psilopus, *Tem.*
Calliramphus, *Agass.*
G. of B. ii. p. 431, pl. 106. 5; *Reich. S. A.* t. 45. f. .

8479. **Lathami,** *Raffl.*; *Marshall, Capit.* pl. — Malacca.
Hayii, *Gr.*
spinosus, *Eyton.*

8480. **fuliginosus,** *Tem.*; *Marshall, Capit.* pl. — Borneo.
Hayi, p., *G. R. Gr.*; fuliginosus, p., *Schl.*
sanguinolentus, *Less.*

2102. TRACHYPHONUS, *Ranz.* 1823.

Titia, *Herm.* 1804? Cucupicus, *Less.* 1828.
Polystricte, *Smith*, 1835. Promepicus, *Lafr.*
Lipornix, *Wagl.* Capito, p., *G. R. Gr.*
Reich. S. A. t. 45. f. .

8481. **cafer,** *V.*; *Lev. Prom.* t. 32; *Mag. de Zool.* 1836, t. 60; *Marshall, Capit.* pl. — S. Africa.
Vaillantii, *Ranz.*; quopopa, *Smith.* — Tette.
sulphuratus, *Lafr.*; Lathami, *Wagl.*
occipitalis, *Rüpp.*

8482. **margaritatus,** *Rüpp. Atl.* t. 20; *P. C.* 490; *Marshall, Capit.* pl.; *P. Z. S.* 1870, fig. p. 119 (caput). — Abyssinia.
erythropygos, *Ehrenb.*; erythropyga, *Wagl.*
margaritaceus, *Tem.*

8483. **squamiceps,** *Heugl. Ibis.* 1861, pl. 5. 4; *Marshall, Capit.* pl. — E. Africa.
cafer, p., *Verr.*

8484. **purpuratus,** *Verr.*; *P. Z. S.* 1870, fig. p. 119 (caput); *Marshall, Capit.* pl. — Gaboon.

8485. **Goffinii,** *Schl.*; *Marshall, Capit.* pl. — W. Africa.

8486. Darnaudi, *Prev. & M.* — E. Africa.

2103. PSILOPOGON, *Müll.* 1835.

Pseudobucco, *Des Murs*, 1851.
Buccotrogon, *v. Kreling*, 1852.
G. of B. ii. p. 430, pl. 106. 3; *Reich. S. A.* t. 45. f. .

8487. **pyrolophus,** *Tem. P. C.* 597; *Marshall, Capit.* pl. — Sumatra.
torquatus, *v. Kreling.*

Subfam. III. Capitoninæ, *G. R. Gr.* 1841.

2104. TETRAGONOPS, *Jard.* 1855.

8488. **ramphastinus,** *Jard. Edinb. N. Phil. Journ.* 1856, pl. 4; *Ibis*, 1861, pl. 6; *Schl. De Dier.* fig. p. 92. — Quito.

8489. **Frantzii,** *Sclat. Ibis*, 1864, pl. 10; *Marshall, Capit.* pl. — Costa Rica.

2105. CAPITO, *V.* 1816.

Nystactes, *Glog.* 1827. "Micropogon, *Tem.*," *Sw.* 1837.
Nyctades!, *G. R. Gr.* 1846. Psilopogon, *Boie.*
G. of B. ii. p. 430, pl. 106. 4; *Reich. S. A.* t. 45. f. .

a. Capito.

8490. **erythrocephalus,** *Bodd.*; *P. E.* 206. 1. 2; *Lev. Barb.* t. 23–26. — S. America.
niger, *Müll.*; cayanensis, *Gm.* — Cayenne.
rubricollis, *V.*; maculatus, *Müll.*
nævius, *Tem.*

8491. **auratus**, *Dumont*; *Lev. Barb.* t. 27. — Rio Napo, Lima.
peruvianus, *Cuv.*; aureus, *Tem.* — Chamicuros.
aurifrons, *Vig.*; flavicolle, *Bp.* — New Granada.
punctatus, *Less.*

8492. **amazonicus**, *Des Murs & Dev. Casteln. Voy.* t. 3. 2. — British Guiana.
auratus, var., *Pelz.* — Ega, Upp. Amaz.

8493. **aurovirens**, *Cuv.*; *Lev. Barb.* suppl. t. E; *Marsh. Capit.* pl. — Ucayali, Nauta.

8494. **maculicoronatus**, *Lawr.*; *Ibis*, 1862, pl. 1; *Marsh. Capit.* pl. — Panama, Verag.

8495. quinticolor, *Elliot*; *Arch. du Mus.* i. t. 4. 1. — New Granada.

2106. *b.* Eubucco, *Bp.* 1850.

8496. **versicolor**, *Müll.*; *P. E.* 330; *Lev. Barb.* t. 34. — Peru.
pictus, *Bodd.*; elegans, *Gm.*
mayanensis, *G. R. Gr.*

8497. **Bourcieri**, *Lafr.*; *Rev. et M. de Zool.* 1849, t. 4; *Contr. Orn.* 1850, pl. 45; *Marshall, Capit.* pl. — New Granada, Costa Rica.
Hartlaubi, *Lafr.*; capistratus, *Eyton.* — Quito, Rio Napo.
griseigularis, *Lafr.*

8498. **Richardsoni**, *G. R. Gr. & M. G. B.* ii. pl. 106. — New Granada.
sulphureus, *Eyton*; melanotis, p., *Sclat.* — Upper Amazon.
Hartlaubi, p., *Schl.*

8499. **aurantiicollis**, *Sclat.*; *Marshall, Capit.* pl. — ,,
Hartlaubi, ♀ or juv., *Schl.*; melanotis, *Sclat.* — Ucayali.

8500. Tschudii, *Sclat.* — Peru.
erythrocephalus, *Tsch.*

8501. glaucogularis, *Tsch. F. P.* t. 24. 2. — ,,

Fam. VI. PICIDÆ, (*Leach*) *Vig.* 1825.

Subfam. I. Picumninæ, *G. R. Gr.* 1840.

Buccoinæ, p., *Sw.* 1837.

2107. PICUMNUS, *Tem.* 182 ?

Yunx, p., *Tem.* 1820. Asthenurus, *Sw.* 1827.
Piculus, *I. Geoffr.* 1832. Microcolaptes, *Bp.* 1854.
G. of B. ii. p. 432, pl. 106. 7; *Reich. S. A.* t. 45. f. .

a. Picumnus.

8502. **cirratus**, *Tem. P. C.* 371. 1; *Malh. Pic.* t. 116. 1, 2, t. 120. 1, 2. — Brazil.
Temminckii, *Malh.*; cayanensis, *Lafr.*
minutissimus, *Max.*; minutus, *Wagl.*

8503. **Azaræ**, *Cab. & H.* — „
minuta, *V.*; Temminckii, *Hartl.*

8504. **minutus**, *L.*; *Malh. Pic.* t. 116. 5, 6, t. 119. 1, 2, 3. — „
exilis, *Licht.*; cirratus, *Wagl.*
Lichtensteinii, *Lafr.*; hypoxanthus *et* guttatus, *Reich*; cayanensis, *Steph.*

8505. **Buffonii**, *Lafr.*; *P. E.* 785. 1. — „
minutissimus, p., *Gm.*

8506. minutissimus, *Gm.*; *P. E.* 786. 1. — Cayenne.
minutus, *Lath.*; cayanensis, *Lafr.*

8507. ruficollis, *Wagl.*; *P. C.* 371. 2; *Malh. Pic.* t. 116. 3, 4, t. 120. 3. — Brazil.
minutus, *Licht.*; exilis, *Tem.*
squamiger, *Lafr.*?; Temminckii, p., *Cab. & H.*

8508. Lafresynayi, *Verr.*; *Malh. Pic.* t. 118. 4, 5. — Ecuador.

8509. pumilus, *Cab. & H.* — ——?

8510. d'Orbignyanus, *Lafr.*; *Shaw, Nat. Misc.* pl. 44? — Brazil.
minimus, *Shaw*?

8511. spilogaster, *Sundev.* — Guiana.
minutus, *Cab. & H.*

8512. Borbæ, *Pelz.* — Borba.

2108. *b.* ——?

8513. **guttifer**, *Sundev.* — Brazil.

8514. **lepidotus**, *Cab. & H.* — N. Brazil.

8515. **squamulatus**, *Lafr.*; *Malh. Pic.* t. 117. 3, 4. — New Granada.
squamulosus, *Bp.* — Caraccas.

8516. **albosquamatus**, *D'Orb. & Lafr. Voy. A. M.* t. 64. 2. — Bolivia.
squamifer, *Lafr.*; *Malh. Pic.* t. 115. 2.

8517. squamifer, *Sundev.* — Surinam.
minutissimus, *Pall.*

8518. sagittatus, *Sundev.* — Brazil.

8519. aurifrons, *Natt. & Pelz.* — „

2109. *c.* ——?

Microcolaptes, p., *Bp.*

8520. **olivaceus**, *Lafr.*; *Malh. Pic.* t. 120. 4, 5, 6. — New Granada.

8521. nebulosus, *Sundev.* — S. America.

8522. granadensis, *Lafr.*; *Malh. Pic.* t. 118. 3. — New Gran., Ecu

8523. Castelnaui, *Malh. Pic.* t. 117. 1, 2. — Sarayacou.

8524. leucogaster, *Natt. & Pelz.* — Braz., R. Branco R. Caname.

2110. *d.* Craugiscus, *Cab. & H.* 1863.
Athenurus, p., *Bp.*

8525. **cinnamomeus,** *Wagl.*; *Malh. Pic.* t. 119. 4, 5. — Santa Martha.

8526. rufiventris, *Bp.*; *Malh. Pic.* t. 118. 2. — W. Brazil.
rufiventer, *Reich.*

8527. fuscus, *Natt. & Pelz.* — Rio Guapore.

2111. *e.* ——?
Piculus, *Bp.* 1854.

8528. **ocellatus,** *Wagl.*; *G. R. Gr. & M. G. B.* ii. pl. 107. — Brazil.
pygmæus, *Licht.*; *Malh. Pic.* t. 115. 3–5.

8529. asterias, *Sundev.* — ,,
Lichtensteinii, *Mus. Leyd.*

2112. *f.* ——?
Picumni enormes, *Sundev.*

8530. micromegas, *Sundev.* — ,,

2113. *g.* Vivia, 1837,
et Piculus, 1841, *Hodgs.* Pipiscus, *Cab. & H.* 1863.

8531. **innominatus,** *Burt.*; *Malh. Pic.* t. 117. 5, 6; *Gould, B. As.* pl. — Himalayas.
nipalensis *et* rufifrons, *Hodgs.* — Nepal.
hemidactylus, *Gould.*

2114. SASIA, 1836,
et Comeris, 1841, *Hodgs.* Picumnus, *I. Geoffr.* 1832. Microcolaptes, *G. R. Gr.* 1840. Dryaltes, *Glog.* 1842. Picumnoides, *Malh.*
G. of B. ii. p. 432, pl. 106. 6; *Reich. S. A.* t. 45. f. .

a. Sasia.

8532. **ochracea,** *Hodgs.*; *Gould, B. As.* pl. — ,,

8533. **abnormis,** *Tem. P. C.* 371. 3; *Malh. Pic.* t. 115. 1; *Gould, B. As.* pl. — Malacca.

8534. ? lacrymosa, *Lafr.* — Nepal.
ochracea, p., *Sundev.* — Assam.

2115. *b.* Verreauxia, *Hartl.* 1857.
Nannopipo, *Cab. & H.* 1863.

8535. **africana,** *Verr.*; *Malh. Pic.* t. 118. 1. — W. Africa.
Verreauxii, *Malh.*

Subfam. II. Picinæ, *G. R. Gr.* 1840.

Picianæ, *Sw.* 1831. Dryocopinæ, *G. R. Gr.* 1840.

2116. PICOÏDES, *Lacép.* 1801.

Tridactylia, *Shaw*, 1815. Apternus, *Sw.* 1831.
Pipodes, *Glog.* 1842. Dinopium, *Rafinq.* 1815.
Sw. C. of B. f. 276; *G. of B.* ii. p. 434, pl. 108. 7; *Reich. S. A.* t. 43. f. .

8536. **tridactylus,** *L.*; *Naum. Vög.* t. 137; *Gould, B. E.* pl. 232; *Malh. Pic.* t. 38. 1, 2, 3, 6. — Europe.
hirsuta, *Steph.*; variegatus, *Valenc.* — Russ., N. Bothn.
europæus, *Less.*

8537. **americanus,** *Sw.*; *Fauna B.-A.* pl. 56; *Malh. Pic.* t. 39. 1, 2. — Arctic America.
tridactylus, *Sw.*; hirsutus *et* undulatus, *V. O. A. S.* t. 124.
arcticus, *Dekay*; undosus, *Cuv.*

8538. **dorsalis,** *Baird, B. of N. A.* pl. 85. 1. — W. of Rocky Mts.
americanus, p. ?, *Cass.*

8539. **arcticus,** *Sw.*; *Wils. Am. Orn.* pl. 14. 2; *Malh. Pic.* t. 39. 5, 6. — Arctic America.
tridactylus, *Wils.*; Kochii, *Naum.* — W. of Rocky Mts.

8540. crissoleucus, *Brandt*; *Malh. Pic.* t. 40. 1–6. — Kamts., Siberia, Ural, Amur.
kamtschatkensis, *Bp. MS.*; tridactylus, *Pall.*

2117. PICUS, *L.* 1735, et *Brehm*, 1828.

Dendrocopos, *Koch*, 1816. Dendrocopus, *Kaup*, 1839.
Dryocolaptes, p., *Glog.*
Leuconotopicus, *Malh.* 1845.
G. of B. ii. p. 434, pl. 108. 6; *Reich. S. A.* t. 43. f. .

a. Picus.

8541. **major,** *L.*; *P. E.* 196, 595; *Naum. Vög.* t. 134; *Malh. Pic.* t. 16. 6, 7, 8. — Europe.
discolor, *Frisch*; cissa, *Pall.*? — Siberia.
pipra, *Macgill.*; baskiriensis, *Verr.*

8542. **mandarinus,** *Malh. Pic.* t. 17. 8, 9. — China.
Cabanisi, *Reich.*

8543. **Gouldii,** *Malh. Pic.* t. 17. 6, 7; *Gould, B. As.* pl. — Japan.
Cabanisi, *Gould*; major *et* mandarinus, p., *Swinhoe.*

8544. **Cabanisi,** *Malh. Pic.* t. 17. 1, 2; *Gould, B. As.* pl. — Shanghai.
mandarinus, p., *Swinhoe.*

8545. **himalayensis,** *Jard. & S. Ill. Orn.* pl. 116; *Malh. Pic.* t. 19. 3, 4. — Himalayas.
himalayanus, *Vigne.*

8546. **assimilis,** *Natt.*; *Malh. Pic.* t. 19. 1, 2. — Cashmere.

8547. **numidicus,** *Malh. Pic.* t. 18. 1, 2, 3. — Algiers.
numidus, *Malh.*; jaballa, *Lev.*
jugurtha, *Malh.*; mauritanus *seu* lunatus, *Brehm.*

8548. **Feliciæ,** *Malh. Pic.* t. 28. 8, 9. — Palestine.
major, *Strickl.*; syriacus, *Verr.* — Syria.
numidicus, *Reich.*

8549. **majoroides,** *Hodgs.*; *Malh. Pic.* t. 16. 1, 2. — Himalayas.
Hodgsonii, *Malh.*; himalayanus *et* darjellensis, *Bl.*; Pearsoni, *Malh.*
dargellensis, *G. R. Gr.*; dargeelensis, *Cab. & H.*

8550. **Khan,** *Defil.* — Persia.

8551. Luciana, *Malh. Pic.* t. 17. 4. — China.
mandarinus, p., *Swinhoe.* — Hindustan.

2118. *b.* Dendrodromas, *Kaup*, 1829.
Pipripicus, *Bp.* 1854.

8552. **leuconotus,** *Bechst. Nat. Deut.* ii. t. 25. 1, 2; *Naum. Vög.* t. 135; *Malh. Pic.* t. 23. 1, 2. — Europe.
leuconothus, *V.*; polonicus, *Brehm.*
syriacus, *Taczan.*; leuconotos, *Naum.*

8553. **uralensis,** *Bp.*; *Malh. Pic.* t. 23. 4, 5. — Japan.
cirris, *Pall.*?

8554. **insularis,** *Gould, B. As.* pl. — I. of Formosa.

2119. *c.* Dendrocoptes, *Cab. & H.* 1863.

8555. **medius,** *L.*; *P. E.* 611; *Naum. Vög.* t. 136. 1, 2; *Malh. Pic.* t. 20. 6, 7. — Europe.
cynaedus, *Pall.*

8556. **syriacus,** *Hempr. & Ehr.*; *Malh. Pic.* t. 20. 4. — Xanthus.
fuliginosus, *Licht.*; damascensis *et* cruentatus, *Antin.*

8557. **scindeanus,** *Gould.* — Scindh.
assimilis?, *Sundev.* — Shikarpore.

2120. *d.* Xylocopus, *Cab. & H.* 1863.
Piculus, *Brehm*, 1855, *nec Geoffr.* 1832.

8558. **minor,** *L.*; *P. E.* 598. 1, 2; *Naum. Vög.* t. 136. 3, 4; *Malh. Pic.* t. 26. 4, 5, 6, 7. — Europe.
Ledouci, *Malh.*; striolatus, *Meyer.* — Algiers.
striatus, *Macgill.*

8559. **cathpharius,** *Hodgs.*; *Malh. Pic.* t. 23. 7, 8. — Nepal, Bootan.
cathphorius, *Hodgs.*

8560. **Stricklandi,** *Malh. Pic.* t. 28. 4, 5. — Mexico.

8561. kamtschatkensis, *Bp.*; *Malh. Pic.* t. 26. 1, 2. — Kamtschatka.

8562. Pernii, *Verr.* — N. China.

2121. *e.* DENDROTYPES, *Cab. & H.* 1863.

Yungipicus, p., *Bl.*

8563. **Macei,** *V.*; *P. C.* 59. 2; *Malh. Pic.* t. 24. 1, 2. — Himalayas.
Wagleri, *Hartl.*; pyriceps *et* pyrrhiceps, *Hodgs.*

8564. **analis,** *Horsf.*; *Malh. Pic.* t. 24. 5, 6. — Java, Sumatra.
minor, *Raffl.*; Macei, *Wagl.* — Lombok.
pectoralis, *Bl.*; Wagnerii, *Bl.*

8565. **kaleënsis,** *Swinhoe.* — I. of Formosa.
nesiotis, *Cab. & H.*

8566. andamanensis, *Jerd.* — Andamans.
andamensis!, *Bl.*

8567. atratus, *Bl.* — Tenasserim.

8568. canifrons, *Sundev.* — Pekin.

2122. *f.* LEIOPICUS, *Bp.* 1854.

Liopipo, *Cab. & H.* 1868.

8569. **brunnifrons,** *Vig.*; *Malh. Pic.* t. 18. 5, 6; *Gould, C. B.* pl. 52. — Himalayas.
auriceps, *Vig.*; aurifrons!, *G. R. Gr.*
bruneifrons, *Jerd.*

8570. **mahrattensis,** *Lath.*; *Malh. Pic.* t. 28. 1, 2; *Gould, C. B.* pl. 51; *Gr. Ill. Ind. Z.* t. 32. 2. — India.
maratensis, *Sw.*; hæmosoma, *Wagl.* — Behar, Madras.
aurocristatus, *Tick.*

8571. Blandfordi, *Bl.* — Upper Burmah.

2123. *g.* HYPOPICUS, *Bp.* 1854.

Xylurgus, *Cab. & H.* 1863.

8572. **hyperythrus,** *Vig.*; *Gould, C. B.* pl. 50; *Malh. Pic.* t. 30. 4, 5, 6. — Himalayas.
obscurus, *Horsf.*

8573. subrufinus, *Cab. & H.* — N. China.
hyperythrus, var. poliopsis, *Swinhoe.* — Tientsin, Pekin.

2124. *h.* YUNGIPICUS, *Bp.* 1854.

Bæopipo, *Cab. & H.* 1863.

8574. **Mitchelli,** *Malh. Pic.* t. 32. 1, 2. — Nepal.
trisulensis, *Licht.*; scintilla, *Natt.*
moluccensis, *Hodgs.*; pygmæus, *Bl.*
zizuki, *Hodgs.*

8575. **auritus,** *Eyton*; *Malh. Pic.* t. 35. 1. — Malacca.
moluccensis, p., *Bl.*

8576. **pygmæus,** *Vig.*; *Malh. Pic.* t. 34. 5, 6, 7. — Himalayas.

8577. **scintilliceps,** *Swinhoe.* — N. China.

8578. **gymnophthalmos**, *Bl.* — Ceylon.

8579. **nanus**, *Vig.*; *Malh. Pic.* t. 33. 1, 2, 3, 4, 5. — Behar, Madras.
moluccensis, *Gr. Ill. Ind. Z.* pl. ; cinereigula, *Malh.*
Hardwickii, *Jerd.*; variegatus, p., *Malh.*

8580. **variegatus**, *Wagl.*; *Malh. Pic.* t. 33. 8, 9. — Java, Sumatra.
moluccensis, *Tem.* — Borneo, Malacca.

8581. **canicapillus**, *Bl.* — India.
Mitchelli, *Malh.*; trisulensis, p., *Bp.* — Tenasserim.

8582. **validirostris**, *Bl.* — Philippines.
minor, var., *Lath.*; moluccensis, *Less.*
flavinotus, *Malh.*; maculatus, *Jerd.*

8583. **Temminckii**, *Malh. Pic.* t. 36. 3. — Celebes.

8584. semicoronatus, *Malh. Pic.* t. 34. 8. — Nepal.
pygmæus *et* rubricatus, *Bl.*

8585. zizuki, *Sieb.*; *F. J.* t. 37; *Malh. Pic.* t. 36. 1, 2. — Japan.
kisuki, *Tem. & S.*; kogera, *Malh.*

8586. meniscus, *Malh. Pic.* t. 35. 2. — Bengal.

8587. otarius, *Malh. Pic.* t. 35. 5, 7. — Molucca, Sunda I. or Ceylon.
freniger, *Reich.*; nanus, p., *Sundev.*; gymnophthalma, p., *Cab. & H.*

8588. moluccensis, *Gm.*; *P. E.* 748. 2; *Malh. Pic.* t. 32. 4, 5, 6. — Moluccas.
pygmæus, *Wagl.*; bicolor, p., *G. R. Gr.*

8589. sondaicus, *Wall.* — Indo-Malay prov.

2125. *i.* Dryobates, *Boie*, 1826.
Dendrocopus, *Sw.* 1831. Tridactylia, *Bp.* 1854.
Trichopicus, p., *Bp.* 1854. Trichopipo, *Cab. & H.* 1863.

8590. **pubescens**, *L.*; *Wils. A. O.* pl. 9. 4; *Malh. Pic.* t. 29. 8, 9. — N. America.
Audubonii, *Sw.*; Lecontei, *Jones*; *Malh. Pic.* t. 40. 7.

8591. **Gairdneri**, *Audub.*; *Baird, B. N. A.* pl. 85. 2, 3. — W. of Rocky Mts.
meridionalis, *Natt.*; Gardneri !, *G. R. Gr.* — Vancouver's Isl.
var. septentrionalis, *Baird.*

8592. **villosus**, *L.*; *P. E.* 754; *Wils. A. O.* pl. 9. 1; *Malh. Pic.* t. 21. 1, 2; *V. O. A. S.* t. 120. — Arctic America.
var. medius, *Baird.* — W. of Rocky Mts.

8593. **Harrisii**, *Audub. B. A.* iv. pl. 261; *Malh. Pic.* t. 20. 1, 2. — California.
incarnatus ! *et* inornatus, *Licht.* — W. of Rocky Mts., Brit. Columbia.

8594. ? medianus, *Sw.* — New Jersey.
pubescens, p. ?, *Baird.*

8595. ? meridionalis, *Sw.* — Georgia.
pubescens, p., *Baird.*

8596. ? homorus, *Cab. & H.* — Oregon.
Gardineri, *Sclat.*; meridionalis, *Heerm.*
Gairdneri, var. meridionalis, *Baird.*

8597. ? Turati, *Malh. Pic.* t. 29. 5, 6. — California.
meridionalis, *Gamb.*?; Turatii, *Cab. & H.*
Gairdneri, p., *Sundev.*

8598. ? leucurus, *Würt.* — Rocky Mts.
Gairdneri, p., *Sundev.*

8599. ? leucomelas, *Bodd.*; *P. E.* 345. 1; *Malh. Pic.* t. 21. 4. — N. America.
canadensis, *Gm.*; villosus, *Sw, & R.*?
septentrionalis, *Nutt.*; villosus, var. major, *Baird.*
villosus, var., *Sundev.*

8600. ? Martinæ, *Aud. B. A.* iv. pl. 260; *Malh. Pic.* t. 22. 1, 2. — Upper Canada.
leucomelanus, *Wagl.*; Martini, *Malh.*
rubricapillus, *Nutt.*; canadensis, ♂, *Bp.*
villosus, var. medius, p., *Baird*; canadensis, juv., *Cass.*
villosus, var., *Sundev.*

8601. ? Phillipsii, *Aud. B. A.* iv. pl. 259; *Malh. Pic.* t. 21. 5. — Massachusetts.
Philipsii !, *G. R. Gr.*; villosus, var. major, p., *Baird.*
leucomelas, p., *Cab. & H.*; villosus, var., *Sundev.*; canadensis, juv., *Cass.*

8602. ? Audubonii, *Sw.*; *B. A.* iv. pl. 265; *Malh. Pic.* t. 22. 4. — Louisiana.
Auduboni, *Trud.*; villosus, var. minor, *Baird.*
villosus, p., *Cab. & H.*; villosus, var., *Sundev.*
villosus, juv. ♂, *Cass.*

8603. ? Cuvieri, *Malh. Pic.* t. 22. 3. — N. America.
leucomelas, *Wagl.*; villosus, p., *Cab. & H.*
villosus, var., *Sundev.*; villosus, juv. ♀, *Cass.*

8604. ? hyposcopus, *Cab. & H.* — California.
villosus, var., *Sundev.*

2126. *j.* Dyctiopicus, *Bp.* 1854.
Dictyopipo, *Cab. & H.* 1863.
Hyloscopus, *Cab. MS.*

8605. **scalaris,** *Licht.*; *Baird, B. N. A.* pl. 41. 1; *Malh. Pic.* t. 27. 1–4. — Mexico.
gracilis, *Less.*; parvus, *Cabot.*
var. Orizabæ, *Cass.* — ,,
var. d'Orizaba, *Malh. Pic.* t. 27. 6.

8606. **lignarius,** *Mol.*; *Malh. Pic.* t. 26. 9–11; *D'Orb. V. A. M.* t. 64. 1. — Chili, Bolivia, Chiloe.
albivittatus, *Natt.*; puncticeps, *Lafr.*
melanocephalus, *King*; gradatus, *Licht.*
Kaupii, *Hartl.*

8607. **Nuttalli,** *Gamb.*; *Journ. Ac. Phil.* 1847, pl. 9. 2, 3; *Baird, B. N. A.* pl. 41. 2; *Malh. Pic.* t. 24. 8, 9. — California.
Wilsonii, *Malh.*; scalaris, *Gamb.*

8608. mixtus, *Bodd.*; *P. E.* 748. 1; *Malh. Pic.* t. 34. 1–3. — Monte Video, Paraguay.
bicolor, *Gm.*; variegatus, *Lath.*; maculatus, *V.*

8609. Bairdi, *Sclat.*; *Malh. Pic.* t. 27. 7, 8. — N. America.
scalaris, p., *Sundev.*

8610. vagatus, *Cass. Journ. Ac. Phil.* 1863, pl. 52. 1. — Mexico.
scalaris, p., *Sundev.*

8611. cancellatus, *Wagl.*; *Malh. Pic.* t. 29. 1–3. — S. Brazil.
Wagleri, *Malh.*; maculatus, *Burm.*

8612. Lucasanus, *Xantus.* — Low. California.
Nuttallii, p., *Sundev.*

2127. *k.* PHRENOPICUS, *Bp.* 1854.
Threnopipo, *Cab. & H.* 1863.
Pyroupicus, *Malh.* 1861.

8613. **borealis,** *V. O. A. S.* t. 122; *Wils. A. O.* pl. 15. 1; *Malh. Pic.* t. 31. 4–6. — N. America.
querulus, *Wils.*; leucotis, *Ill.*
Vieillotii, *Wagl.*

8614. **Jardinei,** *Malh. Pic.* t. 25. 4, 5. — Mexico.

2128. *l.* TRICHOPICUS, *Bp.* 1854.
Dendrocopus, *Sw.* 1831.
Cactocraugus, *Cab. & H.* 1863.

8615. **cactorum,** *Lafr.*; *D'Orb. Voy.* t. 62. 2; *Malh. Pic.* t. 25. 1, 2. — Bolivia.

2129. *m.* SPHYRAPICUS, *Baird,* 1858.
Pilumnus, *Bp.* 1854 (*nec Leach*).
Sphyropicus, *Sclat.* Cladoscopus, *Cab.* 1863.

8616. **ruber,** *Gm.*; *Malh. Pic.* t. 31. 1, 2. — N. Amer., California, Vancouver's Isld.
flaviventris *et* niger, *V.*

8617. **varius,** *L.*; *P. E.* 785; *Malh. Pic.* t. 37. 2–4. — N. America.
galbula, *Tem.*; atrothorax, *Less.*?
var. nuchalis, *Baird, B. N. A.* pl. 35. 1. 2. — W. of Rocky Mts.
occidentalis, *Sundev.*

8618. **thyroideus,** *Cass. Ill. B. Calif.* pl. 32; *Malh. Pic.* t. 37. 1. — New Mexico.
Nataliæ, *Malh.* — California.

2130. *n.* IPOCRANTOR, *Cab. & H.* 1863.

8619. **magellanicus,** *King*; *Mag. de Zool.* 1843, t. 31; *Malh. Pic.* t. 2. 1–3. — Str. of Magellan.
martius, *Mol.*; jubatus, *Lafr.*

2131. CAMPEPHILUS, *G. R. Gr.* 1840.
Picus, *Wagl.* 1827. Dendrocopus, *Bp.* 1838.
Dryocopus, 2 div., *Boie,* 1826.
Campophilus, *Agass.* Megapicos, *Malh.* 1849.
Megapicus, *Bp.* 1854.
G. of B. ii. p. 435, pl. 108. 3; *Reich. S. A.* t. 43. f.

a. Campephilus.

8620. **principalis,** *L.*; *P. E.* 690; *Wils. A. O.* pl. 29. 1; *Malh. Pic.* t. 1. 4, 5; *V. O. A. S.* t. 109. — N. America.

8621. **imperialis,** *Gould*; *Malh. Pic.* t. 1. 1, 2; *Cass. B. Tex.* pl. 49; *Schl. De Dier.* fig. p. 89. — California.

8622. ? Bairdi, *Cass.*
principalis, var., *Sundev.* — Cuba.

2132. *b.* Scapaneus, *Cab. & H.* 1863.
Dryotomus, *Bp.* 1854. Phlœoccastes, *Cab.* 1863.

8623. **Malherbii,** *G. R. Gr. & M. G. B.* pl. 108; *Malh. Pic.* t. 6. 1, 2. — Mexico.
anais, *Less.*; pollens, *Bp.* — Chiriqui.
Verreauxi, *Bp.* — New Granada.

8624. **pollens,** *Bp.*; *Malh. Pic.* t. 5. 1, 3, 4. — "
Grayii, *Malh*; frenatus, *Natt.*
mesoleucus, *Licht.*; albifrenatus, *Reich.*

8625. **melanoleucus,** *Gm.*; *Malh. Pic.* t. 4. 1, 3; *Spix, A. B.* t. 45. — Cayen., Trinid., New Granada, Brit. Guiana.
albirostris, *V.*; comatus, *Ill.*

8626. Sclateri, *Malh. Pic.* t. 8. 1 & t. 35. 8. — Ecuador.
albirostris, *Sclat.*

2133. *c.* Phlœoceastes, *Cab. & H.* 1862.
Campephilus, *Bp.* 1854.
Picus, *Sw.* 1837.
Sw. C. of B. f. 275.?

8627. **robustus,** *Ill.*; *Malh. Pic.* t. 3. 4, 5. — Brazil.
percoccineus, *Bp.*

8628. **rubricollis,** *Bodd.*; *P. E.* 612; *Malh. Pic.* t. 8. 6, 7. — Guiana, Brazil.
var. trachelopyrus, *Malh. Pic.* t. 8. 2, 3. — Bolivia, Pará.
rubricollis, p., *Sundev.*

8629. **Boiei,** *Wagl.*; *Malh. Pic.* t. 3. 1, 2; *D'Orb. Voy.* t. 63. 1. — Bolivia.
leucopogon, *Valenc.*; caniventer *et* atriventris, *D'Orb.* — Brazil.
corrientes, *Malh.*; melanogaster, *Natt.*
Boieri!, *Less.*

8630. **guatemalensis,** *Hartl.*; *Malh. Pic.* t. 7. 1–5. — Honduras, Mex.
regius, *Licht.*; leucorhynchus, *Natt.* — Caraccas.
Lessonii *et* guayaquilensis, *Less.*
odoardus, *Bp.*
*

---

* 8630[a]. ?? sumptuosus, *Less.*; *P. C.* 473 (arte facta).
Boiei, *Tem.*; Rayeri, *Less.*

2134. *d.* Reinwardtipicus, *Bp.* 1854.
Xylolepes, *Cab. & H.* 1863.

8631. **validus,** *Reinw.*; *P. C.* 378. 402; *Malh. Pic.* t. 9. 4–6. — Sumatra, Borneo, Malacca.
hæmorrhous, *Licht.*

2135. *e.* Bylthipicus, *Bp.* 1854.
Venilia, *Bp.* 1849, *nec* 1854, *nec Duponch.* 1829.
Pyrrhopicus *et* Plinthopicus, *Malh.* 1861.
Lepocestes, *Cab. & H.* 1863.
Celeopicos, 3 div., 1849, *et* Celeopicus, 1859, *Malh.*

8632. **rubiginosus,** *Sw. & Eyton*; *Malh. Pic.* t. 49. 1–3. — Sumatra.
melanogaster, *Hay*; rubellus, *Natt.* — Borneo, Malacca,
pyrrhomelas, *Boie*; pyrrhomelas, *Rüpp.*

2136. *f.* Phloïstes, *Cab. & H.* 1863.
Venilia, p., *et* Blythipicus, p., *Bp.*

8633. **pyrrhotis,** *Hodgs.*; *Malh. Pic.* t. 49. 4–6. — Nepal.
flavorostris, *Horsf. MS.*

2137. DRYOCOPUS, *Boie*, 1826, *nec Koch*, 1816.
Picus, *L.* 1735. Dryotomus, *Sw.* 1831.
Carbonarius, *Kaup*, 1829. Dryopicos, 1 div., *Malh.* 1849.
Dryopicus, *Bp.* 1854.
Picus (Dryocolaptes), *Glog.* 1834.
G. of B. ii. p. 436, pl. 108. 5; *Reich. S. A.* t. 43. f. .

a. Dryocopus.

8634. **martius,** *L.*; *P. E.* 596; *Naum. Vög.* t. 131; *Gould, B. E.* pl. 225; *Malh. Pic.* t. 10. 5–7. — C. & N. Europe.

2138. *b.* Hylatomus, *Baird*, 1854.
Dryopicus, *Bp.* 1854. Dryocopus, p., *Boie.*
Phlœotomus, *Cab. & H.* 1863. Hylotomus, *Sclat.* 1862.
Sw. C. of B. f. 279.

8635. **pileatus,** *L.*; *P. E.* 718; *Malh. Pic.* t. 11. 5, 6. — N. America, W. of Rocky Mts.

2139. *c.* Cniparchus, *Cab. & H.* 1863.

8636. **hæmatogaster,** *Tschudi*; *Malh. Pic.* t. 9. 1–3. — Columbia.

2140. *d.* Ceophlœus, *Cab.* 1862.

8637. **lineatus,** *L.*; *P. E.* 717; *Malh. Pic.* t. 12. 4–7. — Brazil.
leucopterylus, *Reich.* — Trinidad.

8638. **scapularis,** *Vig.*; *Malh. Pic.* t. 10. 1–3. — Mexico.
leucoramphus, *Licht.*; similis, *Less.*
Delattrii, *Bp.*

8639. **erythrops,** *Cuv.*; *Malh. Pic.* t. 12. 1, 2; *Des Murs, I. O.* t. 27. — Brazil.
lineatus, *Max.*; semitorquatus, *Licht.* — New Granada.
melanotis, *Natt.*

8640. **galeatus,** *Natt.*; *P. C.* 171; *Malh. Pic.* t. 11. 1–3. Brazil.

8641. mesorhynchus, *Cab. & H.* Carac., Cos. Rica.
scapularis, *Sclat. & S.*; lineatus, var. occidentalis, *Sundev.*

8642. fuscipennis, *Sclat.*; *Malh. Pic.* t. 61. 8. Ecuador.

2141. CHRYSOCOLAPTES, *Bl.* 1843.

Brachypternus, p., *Strickl.* 1841.
Indopicus, *Malh.* 1849.
G. of B. ii. p. 436, pl. 108. 4; *Reich. S. A.* t. 45. f. .

8643. **sultaneus,** *Hodgs.*; *Malh. Pic.* t. 64. 1, 2. Himalayas.
strictus, *Jerd.*; strenuus, *Gould.*
orientalis, *Horsf.*; guttacristatus, *Tick.*

8644. **Delesserti,** *Malh. Pic.* t. 64. 4, 5. India.
sultaneus, p., *Sundev.*

8645. **strictus,** *Horsf.*; *Malh. Pic.* t. 65. 1–3. Java.
peralaimus, p., *Wagl.*; sultaneus, p., *Sundev.*
Baccha, *Reich.*; goënsis, *Vig.*?

8646. **hæmatribon,** *Wagl.*; *Malh. Pic.* t. 68. 1–3. Philippine Islds.
spilolophus, *Vig.*; philippinarum, p., *Less.*

8647. **festivus,** *Bodd.*; *P. E.* 696; *Malh. Pic.* t. 66. 1, 2. India, Behar.
goënsis, *Gm.*; humeralis, *Wagl.*
Elliotti, *Jerd.*; melanotus, *Bl.*

8648. **aurantius,** *Bodd.*; *P. E.* 691; *Malh. Pic.* t. 66. 3, 4. Philippines.
bengalensis, var. γ, *Gm.*; philippinarum, *Lath.*
palalaca, *Cuv.*; squamosus, *Less.*

2142. DENDROPICUS, *Bp.* 1854.

Dendrobates, *Sw.* 1837 *nec* 1831.
Dendropicos, *Malh.* 1849.
Ipoctonus, *Heine*, 1860.
G. of B. ii. p. 437, pl. 108. 1; *Reich. S. A.* t. 43. f. .

a. DENDROPICUS.

8649. **cardinalis,** *Gm.*; *Sonn. Voy.* t. 35; *Malh. Pic.* t. 43. 1–3, & t. 43*. 1–3. S. Africa.
guineensis!, *Scop.*; fulviscapus, *Ill.*
fuscescens, *V.*; chrysopterus, *Cuv.*
capensis, *Forst.*

8650. **Hemprichii,** *Hempr. & Ehr.*; *Rüpp. N. S.* t. 35; *Malh. Pic.* t. 43. 5, 6. Abyssinia.
abyssinicus *et* arkikanus, *Hempr. & Ehr.*
fuscescens, *Rüpp.*
flaviscapus, *Tem.*

8651. **Hartlaubii,** *Malh. Pic.* t. 44. 1, 2. Shupanga.
zanzibari, *Malh.*; Hemprichi, *Bp.*

8652. abyssinicus, *Stanl.* N.E. Africa.
DesMursii, *Malh. Pic.* t. 44. 6, 7.
Mursii, *Bp.*

8653. lepidus, *Cab. & H.* — Abyssinia.

8654. Lafresnayi, *Malh. Pic.* t. 44. 4. — Senegal, Gaboon.

8655. africanus, *Gr.* — Sierra Leone.

8656. minutus, *Tem. P. C.* 197. 2; *Malh. Pic.* t. 45. 4, 5. — W. Africa.

2143. *b.* Mesopicos, *Malh.* 1849.
Mesopicus, *Bp.* 1854. Scolecotheres, *Reich.* 1854.

8657. **menstruus,** *Scop.*: *P. E.* 786. 2; *Malh. Pic.* t. 62. 7, 8. — S. Africa.
griseocephalus, *Bodd.*; capensis *et* manillensis, *Gm.*; caniceps *et* obscurus, *Wagl.*

8658. **goertæ,** *Müll.*; *P. E.* 320; *Malh. Pic.* t. 63. 1, 2. — W. Africa.
goertan, *Gm.*; poliocephalus, *Cuv.*
poicephalus, *Sw.*; goertans!, *G. R. Gr.*
goertan occidentalis, *Sundev.*

8659. immaculatus, *Sw.* — "
goertan, ♀, *Bp.*; menstruus, p.?, *Sundev.*
griseocephalus (juv. ♀), *Cass.*

8660. spodocephalus, *Bp.*; *Rüpp. U. S.* t. 34; *Malh. Pic.* t. 63. 4, 5. — Abyssinia.
poicephalus, *Rüpp.*; goertans, var. *a*, *Sundev.*

2144. *c.* Camponomus, *Cab. & H.* 1863.

8661. **pyrrhogaster,** *Malh. Pic.* t. 58. 9, 10. — Ashanti.

2145. *d.* Ipophilus, *Cab. & H.* 1863.

8662. **obsoletus,** *Wagl.*; *Malh. Pic.* t. 45. 1, 2. — Gambia.

8663. murinus, *Sundev.* — Kordofan.
Hedenborgii, *Sundev.*; obsoletus, p., *Malh.* — Sennaar.

2146. *e.* Thripias, *Cab. & H.* 1863.

8664. **namaquus,** *Licht.*; *Malh. Pic.* t. 42. 4, 5, 6. — S. Africa.
biarmicus, *Cuv.*; mystaceus *et* punctatus, *V.*; diophrys, *Steph.* — Tette.

8665. schoënsis, *Rüpp. U. S.* t. 33; *Malh. Pic.* t. 42. 8. — S. Abyssinia.

2147. HEMICIRCUS, *Sw.* 1837.
Hemicercus, *Strickl.* 1841. Micropicos, *Malh.* 1849.
Micropicus, *Bp.* 1854.
G. of B. ii. p. 437, pl. 108. 2; *Reich. S. A.* t. 43. f.

8666. **sordidus,** *Eyton*; *Malh. Pic.* t. 41. 5, 6. — Malacca.
coccometropus, *Reich.*; Hartlaubii, *Malh.* — Sumatra.
concretus, p., *Horsf.*

667. **concretus,** *Reinw.*; *P. C.* 90. 1, 2; *Malh. Pic.* t. 41. 1–3. — Java, Borneo.
sordidus, p., *Sundev.*

8668. **canente,** *Less. Cent. Zool.* t. 73; *Malh. Pic.* t. 42. 2. — Tenasserim.
cancus!, *Bp.* — Bassein, Pegu.
var. orientalis, *Sundev.*

8669. **cordatus,** *Jerd. Ill. Ind. O.* pl. 40; *Malh. Pic.* t. 42. 1. — India, Malabar.
canente, ♂, *Malh.*; canente, p., *Sundev.* — Malacca.
canente, var. occidentalis, *Sundev.*

8670. **jugularis,** *Bl.* — Tenasserim.

Subfam. III. Gecininæ, *G. R. Gr.* 1846.

2148. GECINUS, *Boie*, 1831.

Brachylophus, *Sw.* 1837. Picus, *Kaup*, 1829.
Colaptes, *Brehm*, 1828. Picus (Epichthonii), *Glog.* 1842.
Chloropicus, 1845, *et* Chloropicos, 2 div., 1849, *Malh.*
G. of B. ii. p. 438, pl. 109. 4; *Reich. S. A.* t. 42. f. .

a. Gecinus.

8671. **viridis,** *L.*; *P. E.* 879. 371; *Naum. Vög.* t. 132; *Gould, B. E.* pl. 226; *Malh. Pic.* t. 79. 1–4. — Europe.

8672. **awokera,** *Tem. & Schl. F. J.* t. 36; *Malh. Pic.* t. 80. 1, 2. — Japan.

8673. **Vaillantii,** *Malh. Pic.* t. 82. 1–3; *Expl. de l'Alg.* t. 8. — N. Africa.
algirus, *Lev.*

8674. **occipitalis,** *Vig.*; *Gr. I. Ind. Zool.* pl. 31. 2; *Gould, C. B.* pl. 47; *Malh. Pic.* t. 77. 4, 5. — Himalayas.
barbatus, *Gr.*; caniceps, *Vig.*

8675. **tancola,** *Gould, B. As.* pl. — I. of Formosa, S. China.

8676. **Guerini,** *Malh. Pic.* t. 80. 4, 5. — N. China.

8677. **canus,** *Gm.*; *Edw. B.* pl. 65; *Naum. Vög.* t. 133; *Gould, B. E.* pl. 227; *Malh. Pic.* t. 81. 1, 2. — C. & E. Europe.
viridis, *Scop.*; norwegicus, *Lath.*
viridicanus, *Meyer & Wolf*; caniceps, *Nils.*; chloris, *Pall.*

8678. Karelini, *Brandt.* — Persia.

2149. *b.* Chrysophlegma, *Gould*, 1849.

Chloropicos, 1 div., *Malh.* 1849.
Venilia, 1850, *et* Calopicus, 1854, *Bp.*

8679. **flavinucha,** *Gould, B. As.* pl.; *G. R. Gr. & M. G. B.* ii. pl. 109; *Malh. Pic.* t. 73. 1, 2, 3. — Nepal.
flavigula, *Hodgs.*

8680. **chlorolophus,** *V.*; *Gr. I. Ind. Zool.* pl. 31. 1; *Malh. Pic.* t. 74. 1, 2, 3. — ,,
nipalensis, *Gr.*; chloropus, *Drap.*
seriocollis *et* xanthoderus, *Hodgs.*

8681. **xanthoderus,** *Malh. Pic.* t. 75. 1, 2. — Madras, India.
mentalis *et* chlorigaster, *Jerd.* — Ceylon.
chlorophaus, (*V.*) *G. R. Gr.*; chlorophanes !, *Bl.*

2150. *c.* —— ? *

8682. **miniatus,** *Forst. Ind. Zool.* pl. 4; *Malh. Pic.* t. 76. 1, 2. — Tenass., Borneo, Malacca, Java.
malaccensis, *Lath.*

8683. **vittatus,** *V.*; *Malh. Pic.* t. 76. 4–6. — Tenasserim.
affinis, p., *Raffl.*; bengalensis, *Horsf.* — Pegu, Java.
dimidiatus, *Tem.*; viridanus, *Bl.*

8684. **squamatus,** *Vig.*; *Gr. I. Ind. Z.* pl. 29. 1; *Gould, C. B.* pl. 48; *Malh. Pic.* t. 78. 1–3. — Himalayas.
dimidiatus, *Gr.*

8685. **striolatus,** *Bl.*; *Malh. Pic.* t. 77. 1, 2. — India, Nepal, Pegu.
lepidotus, *Natt.*; squamatus, *Jerd.*
xanthopygius, *Hodgs.*

8686. **mentalis,** *Tem. P. C.* 384; *Malh. Pic.* t. 75. 4, 5. — Malacca, Java.
gularis, *Tem.*; squamicollis, *Less.*

8687. **puniceus,** *Horsf.*; *Malh. Pic.* t. 74. 5, 6. — Borneo, Java, Malacca.

2151. CAMPETHERA, *G. R. Gr.* 1841.

Chrysoptilus (Dendromus), *Sw.*, 1837.
Campothera, *Agass.* Stictopicus, *Bp.* 1854.
Chrysoptilopicus, 1845, *et* Chrysopicos, 1 div., 1849, *Malh. G. of B.* ii. p. 439.

a. CAMPETHERA.

8688. **maculosa,** *Valenc.*; *Malh. Pic.* t. 92. 3. — W. Africa.
chloronotus, *Cuv.*; olivaceus, *Gr.*
variolosus, p., *Bp.*; rufoviridis, *Malh.*
vestita, *Cass. Journ. Ac. Phil.* 1863, pl. 51. 2.

8689. brachyrhyncha, *Sw.*; *Malh. Pic.* t. 91. 6, 7. — Gaboon.

2152. *b.* PARDIPICUS, *Bp.* 1854.

Chrysopicus, 1 div., *Malh.* 1862.
Ipopatis, *Cab. & H.* 1863.

8690. **gabonensis,** *Verr.*; *Malh. Pic.* t. 91. 1, 2. — „
nigriguttatus, *Verr.*; lugubris, *Hartl.*

2153. *c.* CNIPOTHERES, *Cab. & H.* 1863.

Pardipicus, p., *Bp.*

8691. **Caroli,** *Malh. Pic.* t. 91. 4. — W. Africa, Gaboon.

2154. *d.* STICTOCRAUGUS, *Cab. & H.* 1863.

8692. **nivosa,** *Sw.*; *Malh. Pic.* t. 92. 1, 2. — W. Africa.
pardinus, *Tem.*

2155. *e.* IPAGRUS, *Cab. & H.* 1863.

Stictopicus, *Malh.* 1861, nec *Bp.*
G. of B. ii. pl. 109. 3; *Reich. S. A.* t. 42. f. .

8693. **variolosa,** *Licht.*; *Malh. Pic.* t. 95. 1, 2. — S. Africa.
guttatus, *Licht.*; Abingoni, *et* Bennettii, *Smith.*

8694. **chrysurus,** *Sw.*; *Malh. Pic.* t. 94. 4, 5. — S. Africa, Port Natal.
chrysura, var. lineata, *Cass.*

8695. **Smithii**, *Malh.* — S. Africa.
chrysurus, p., *Cab. & H.*

8696. **Brucei**, *Malh. Pic.* t. 93. 1. — „

8697. **notata**, *Licht.*; *Lev. O. A.* t. 250; *Malh. Pic.* t. 95. 4, 5. — „
nubica, p., *G. R. Gr.*

8698. **nubica**, *Gm.*; *P. E.* 667; *Malh. Pic.* t. 93. 2–5. — „
æthiopicus, *Hempr. & Ehr.*; notatus, p., *Bp.* — Abyssinia.

8699. **punctata**, *Cuv.*; *Malh. Pic.* t. 92. 4–6. — W. & S. Africa.
nubicus, *Licht.*; punctuligerus, *Wagl.*
punctulatus, *Drap.*; tigrina, *V.*

8700. capricorni, *Strickl.*; *Ibis*, 1869, pl. 9. — Damaraland.

8701. Caillianti, *Malh.* — Port Natal.
Caillianti, *Malh.*; Caillanti, *Bp.*

8702. Malherbei, *Cass. Journ. Ac. Phil.* 1863, pl. 51. 3. — Zanzibar.
imberbis, *Sundev.*

2156. *f.* Polipicus, *Cass.* 1863.

8703. Ellioti, *Cass. Journ. Ac. Phil.* 1863, pl. 51. 1. — River Muni, W. Africa.

2157. *g.* Mulleripicus, *Bp.* 1854.

Malacolophus (Hemilophus), *Sw.* 1837.
Dryopicos, 2 div., 1849, *et* Dryopicus, 1859, *et* Alophus, 1861, *Malh.*
Mulleripicus *et* Macropicus, *Bp.* 1854.
Alophonerpes, *Reich.* 1854.
G. of B. ii. p. 439.

8704. **gutturalis**, *Valenc.*; *P. C.* 389; *Malh. Pic.* t. 15. 4–6. — Sumatra, Malacca.
javensis ♀, *Horsf.*; Horsfieldii ♀ *et* Mackloti, *Wagl.*; pulverulentus, *Tem.*; Mülleri, *Bp.*

8705. **fulvus**, *Quoy & G. Voy. Astrol.* t. 17. 2; *Malh. Pic.* t. 14. 1, 2. — Celebes.
fulvigaster, *Drap.*

2158. *h.* Lichtensteinipicus, *Bp.* 1854.

8706. **funebris**, *Valenc.*; *Malh. Pic.* t. 15. 1, 2. — Philippine Isl., Manilla.
Lichtensteini, *Wagl.*; modestus, *Vig.*
punctatus, *Less.*; funereus, *Licht.*

2159. *i.* Thriponax, *Cab. & H.* 1863.

Macropicus, *Malh.* 1861.
G. of B. ii. pl. 109. 5; *Reich. S. A.* t. 42. f.

8707. **javensis** (♂), *Horsf.*; *P. C.* 501; *Malh. Pic.* t. 13. 4, 5. — Java, Borneo, Malacca.
Horsfieldii ♂, *Wagl.*
leucogaster, *Reinw.*

8708. **Hodgsonii**, *Jerd. Ill. Ind. Orn.* pl. 5; *Malh. Pic.* t. 13. 1, 2. — India.
albicinctus, *Gould, MS.*

8709. **Crawfurdi,** *Gr.* — Bassein, Pegu.
Feddeni, *Blanf.*; Heddeni, *Bl.*
Jerdoni, *Cab. & H.*; Hodgsoni, p., *Sundev.*; javensis, p., *Cab. & H.*

8710. Hodgei, *Bl.* — Andaman I.

2160. CELEUS, *Boie*, 1831.

Malacolophus, *Sw.* 1831.
Celeopicos, 1 div., 1849, *et* Celeopicus, 1859, *Malh.*
Xanthopicus, *Bp.* 1854.
Sw. C. of B. f. 277, *a*, *d*; *G. of B.* ii. p. 440, pl. 109. 2; *Reich. S. A.* t. 42. f. .

a. CELEUS.

8711. **flavescens,** *Gm.*; *Malh. Pic.* t. 53. 1–4; *Spix, A. B.* t. 49. — Brazil.

8712. **elegans,** *Müll.*; *P. E.* 524; *Malh. Pic.* t. 56. 1, 2. — Guiana.
fusco-fulvus, *Bodd.*; cinnamomeus, *Gm.*

8713. **Reichenbachii,** *Malh. Pic.* t. 56. 4, 5; *V. O. A. S.* t. 3. — Brazil.
cinnamomeus, *V.*

8714. **jumana,** *Spix, A. B.* t. 47. 1.
castaneus, *Sw.*; cinnamomeus, p., *Bp.* — Pará.

8715. **flavus,** *Müll.*; *P. E.* 509; *Malh. Pic.* t. 55. 4–6. — Cayenne, Brazil.
citrinus, *Bodd.*; exalbidus, *Gm.*
flavicans, *Lath.*

8716. **castaneus,** *Licht.*; *Less. Cent. de Zool.* t. 14; *Malh. Pic.* t. 50. 1, 2. — Guatemala.
badioides, *Less.* — Honduras.

8717. lugubris, *Natt.*; *Malh. Pic.* t. 54. 1–4. — Brazil, Paraguay.

8718. ochraceus, *Spix, A. B.* t. 51. 1; *Malh. Pic.* t. 54. 5, 6. — Brazil.

8719. citreopygius, *Bp.*; *Malh. Pic.* t. 55. 1, 2. — Peruvian Andes.
jumana, *Malh.*

8720. semicinnamomeus, *Reich.* — Guiana.
exalbidus, var., *Malh.*

2161. *b.* CERCHNEIPICUS, *Bp.* 1854.

Celeopicos, 2 div., *Malh.* 1849.
Celeopicus, *Bp.* 1854.

8721. **tinnunculus,** *Wagl.*; *Malh. Pic.* t. 52. 4, 5. — Brazil.

8722. **rufus,** *Gm.*; *P. E.* 694. 1; *Malh. Pic.* t. 50. 6, 7. — Cayenne, Brazil.
undatus?, *Bp.*

8723. torquatus, *Bodd.*; *P. E.* 863; *Malh. Pic.* t. 52. 1, 2. — Guiana, Brazil.
multicolor, *Gm.*; thoracicus, *Less.*
scutatus, *Wagl.*

8724. Verreauxii, *Malh. Pic.* t. 51. 1, 2. — Ecuador.

8725. grammicus, *Natt.*; *Malh. Pic.* t. 51. 4, 5. — Brazil.
fasciolatus, *Sclat. MS.*

8726. flavicollis, *V.* — ,,

8727. undatus, *Gm.*; *Edw. B.* pl. 332; *Malh. Pic.* t. 50. 4, 5. — Guiana, Brazil.
multifasicatus, *Natt.*
undatus, p., *Sundev.*

8728. loricatus, *Reich.*; *Malh. Pic.* t. 43*. 5. — Ecuador.
multifasciatus, var. minor *et* Fraseri, *Malh.*

8729. mentalis, *Cass. Journ. Ac. Phil.* 1863, t. 52. 2, 3. — Panama.
undatus, *Sclat.*
squamatus, *Lawr.*; pholidotus, *Sundev.*

8730. smaragdinicollis, *Malh.* — ——?

2162. CHRYSOPTILUS, *Sw.* 1831.

Chrysopicos, 2 div., *Malh.* 1854.
Chrysopicus, *Bp.* 1854.
G. of B. ii. p. 440, pl. 109. 1; *Reich. S. A.* t. 42. f. .

a. Chrysoptilus.

8731. **punctigula,** *Bodd.*; *P. E.* 613; *Spix, A. B.* t. 53. 1; *Malh. Pic.* t. 87. 4, 5. — Brazil.
cayennensis, *Gm.*; cayanensis, *Lath.*
guttatus, *Spix*; guttulatus, *Wagl.*
punctigularis, *Sclat.*

8732. **punctipectus,** *Cab. & H.* — Trinidad.

8733. **icteromelas,** *V.*; *Malh. Pic.* t. 88. 1, 2. — Brazil.
Nattereri, *Malh.*; Meriana, *Hartl.*

8734. **chrysomelas,** *Malh. Pic.* t. 89. 1, 2. — Chili.

8735. **melanochloros,** *Gm.*; *P. E.* 719; *Malh. Pic.* t. 84 bis. 4, 5. — Brazil.
Buffonii, *Kuhl*; chlorozostus, *Sclat.*
melanochlorus, *Licht.*

8736. **melanolaimus,** *Malh. Pic.* t. 89. 7, 8. — Bolivia.
chorigaster, *Malh.*; melanolæmus, *Sclat.*

8737. speciosus, *Sclat.*; *Malh. Pic.* t. 87. 6. — E. Peru.
punctipectus, p., *Sundev.*

8738. guttifer, *Reich.* — Mexico.

8739. flavilumbis, *Sundev.* — Bahia.

8740. cristatus, *V.*; *Malh. Pic.* t. 84. 1–3. — Brazil.
melanochlorus, *Licht.*; chlorozostus, *Wagl.*
chlorosostos, *Malh.*

8741. atricollis (atricolli), *Malh. Pic.* t. 88. 4. — Peru.
peruvianus, *Reich.*

2163. *b.* Soroplex, *Glog.* 1842.

Malherbipicus *et* Theiopicus, *Bp.* 1854.
Pediopipo, *Sundev.* 1866.

8742. **campestris,** *V.*; *Spix, A. B.* t. 46; *Malh. Pic.* t. 108. 1, 2. — Brazil.
chrysosternus, *Sw.*

8743. **campestroides**, *Malh. Pic.* t. 108. 4, 5. — La Plata.
agricola, *Malh.*

2164. BRACHYPTERNUS, *Strickl.* 1841.

Brachypternopicus, 1845, *et* Brahmapicus, 1849, *Malh.*
Brachylophus, p., *Sw.*
G. of B. ii. p. 440, pl. 109. 6; *Reich. S. A.* t. 42. f. .

8744. **aurantius**, *L.*; *Malh. Pic.* t. 69. 5, 6. — India, Behar, Nepal.
bengalensis, *L.*; pharoides, *Licht.*
nuchalis, *Wagl.*; hemipodius, *Sw.*
melanochrysos *et* igniceps, *Hodgs.*; thibetanus, *Natt.*

8745. **chrysonotus**, *Less.*; *Malh. Pic.* t. 70. 2. — Malabar.
micropus, *Bl.*; puncticolli, p., *Malh.*

8746. **puncticollis** (puncticolli), *Malh. Pic.* t. 70. 1. — Madras.
chrysonotus, *Malh.*

8747. **erythronctus**, *V.*; *Forst. Nat. Forsch.* t. 4; *Malh. Pic.* t. 69. 1–3. — Ceylon.
ceylonus, *Forst.*; bengalensis, var. β, *Gm.*
Sonneratii, *Less.*; neglectus, *Wagl.*
mutilatus, *Tem.*; kerella, *Valenc.*

8748. **Carlotta**, *Malh. Pic.* t. 67. 1–4; *Jerd. Ill. Ind. Orn.* pl. 47. — „
ceylonus, *Jerd.*; Stricklandi, *Layard.*
erythronotus, p., *Reich.*

8749. ? dilutus, *Bl.* — Scinde.
bengalensis, var., *Sundev.*

8750. fokiensis, *Swinh.* — Foochow.

2165. TIGA, *Kaup*, 1836.

Chrysonotus, *Sw.* 1837.
Chloropicoïdes, *Malh.* 1849.
G. of B. ii. p. 441, pl. 109. 7; *Reich. S. A.* t. 42. f. .

a. Tiga.

8751. **javanensis**, *Ljung. Mem. Ac. R. Stockl.* 1797, t. 6; *Malh. Pic.* t. 71. 5, 6. — Java.
tiga, *Horsf.*; tridactylus, *Sw.*
javensis, *Bp.*

8752. **intermedia**, *Bl.*; *Gr. I. Ind. Z.* pl. 30. 2. — Malacca, Tenasserim, Pegu.
tiga, *Gr.*; javanensis, var. *b*, *Sundev.*

8753. **rubropygialis**, *Malh.* — India.
intermedius, p. ?, *Horsf. & M.*
erythropygus, *Cab. & H.*; javanensis, var. *c*, *Sundev.*

8754. **Shorii**, *Vig.*; *Malh. Pic.* t. 71. 1, 2. — Nepal.
abnormis, *Hodgs.*; striaticeps, *Reich.*
Shorei !, *G. R. Gr.*

2166. *b.* Gauropicoïdes

et Chrysonotus, *Bp.* 1854.
Chloropicoides, 2 div., *Malh.* 1849.

8755. **Rafflesii,** *Vig.*; *Malh. Pic.* t. 72. 1–3. — Sumatra, Java, Malacca.
amictus, *Gr.*; labarum, *Less.*

2167. *c.* Gecinulus, *Bl.* 1845.

Chloropicoides, 2 div., *Malh.* 1849.
Spaniopicoides, *Bp.* 1854.
Geciniscus, *Cab. & H.* 1863.

8756. **Grantia,** *M'Clell.*; *Malh. Pic.* t. 72. 5, 6. — Assam.
Grantii, *Bl.*

8757. viridis, *Bl.* — Tounghoo.
scotochlorus, *Sundev.*

Subfam. IV. **Melanerpinæ,** *G. R. Gr.* 1846.

2168. CENTURUS, *Sw.* 1837.

Zebrapicus, *Malh.* 1849. Zebripicus, *Bp.* 1854.
Sw. C. of B. f. 277, *c*; *G. of B.* ii. p. 442, pl. 110. 3; *Reich. S. A.* t. 44. f. .

8758. **carolinus,** *L.*; *P. E.* 692; *Wils. A. O.* pl. 7. 2; *Malh. Pic.* t. 103. 7, 8. — N. America.
zebra, *Bodd.*; griseus, *V.* — Mexico?
erythrauchen, *Wagl.*; carolinensis, *Sw.*

8759. **Kaupii,** *Malh. Pic.* t. 106. 4, 5. — Mexico.
uropygialis, *Baird*; sulfuriventer, *Reich.*
hypopolius, *Pucher.*

8760. **Hoffmannii,** *Cab.* — Panama, Costa Rica.

8761. **tricolor,** *Wagl.*; *Malh. Pic.* t. 106. 1, 2. — Cayenne?
subelegans, *Reich.* — New Granada.

8762. **rubriventris,** *Sw.*; *Malh. Pic.* t. 107. 1. — Venezuela.
Swainsonii, *Malh.*; aurifrons, *Bp.*
tricolor, p., *Sundev.*

8763. **elegans,** *Sw.*; *Malh. Pic.* t. 102. 5, 6. — Mexico.

8764. **superciliaris,** *Tem. P. C.* 433; *Voy. Cuba,* t. 23 (var.); *Malh. Pic.* t. 102. 1, 2, 4 (var.). — Cuba.
superciliosus!, *G. R. Gr.*
subocularis, *Less.*

8765. **Gerinii,** *Tem.*; *Malh. Pic.* t. 103. 1, 2. — Honduras?
carolinus, var. D, *Lath.*
Pucherani, *Bp.*; aurifrons, *Less.*

8766. **striatus,** *Müll.*; *P. E.* 281; *Malh. Pic.* t. 107. 3, 4. — St. Domingo.

8767. **radiolatus,** *Wagl.*; *P. E.* 597; *Malh. Pic.* t. 104. 5, 6. Jamaica.
carolinus, p., *Gm.*; larvatus, *Tem.*
carolinus, var., *Kuhl.*

8768. **albifrons,** *Sw.*; *Malh. Pic.* t. 105. 1, 2. Honduras.
capistratus *et* erythrophthalmus, *Licht.*
carolinus *et* dubius, *Cabot.*

8769. **Santa Cruzi,** *Bp.*; *Malh. Pic.* t. 105. 4, 5. Mexico.
flaviventris, *Sw.*; grateloupensis, *Less.*
chrysogenys, *Vig.*; subelegans, *Less.*
yacatensis, *Cab.*?

8770. **aurifrons,** *Wagl.*; *Malh. Pic.* t. 104. 1–3. „
subelegans, *Bp.*; ornatus, *Less.*

8771. hypopolius, *Wagl.*; *Malh. Pic.* t. 103. 4, 5. „

8772. ? aurocapillus, *Vig.* „
aureocapillus, *Gay.* Chili?

8773. polygrammus, *Cab.* Mexico.

2169. CHLORONERPES, *Sw.* 1837.

Chloropicos, 2 div., *Malh.* 1849.
Sw. C. of B. f. 278; *G. of B.* ii. p. 443.

a. CHLORONERPES.

8774. **rubiginosus,** *Sw. Zool. Ill.* pl. 14; *Malh. Pic.* t. 89. 4, 5. Cayenne.
poliocephalus, *Licht.*; discolor, *Hartl.* Brazil, Trinidad.
plumbiceps, *Tem.*
perspicillatus, *Malh. Pic.* t. 114. 1, 2.

8775. **æruginosus,** *Licht.*; *G. R. Gr. & M. G. B.* ii. pl. 110. Mexico.
rubiginosus!, *G. R. Gr.*
yucatanensis, *Sclat.*

8776. **canipileus,** *D'Orb. Voy. A. M.* t. 63. 2; *Malh. Pic.* t. 90. 3–6. Bogotá.
perspicillatus, *Licht.*; rubiginosus, *Tsch.* Caraccas, New Granada.

8777. yucatanensis, *Cabot.* Costa Rica, Mex.
uropygialis, *Cab.*

2170. *b.* CRAUGASUS, *Cab. & H.* 1863.

Chrysopicus *et* Lampropicus, *Bp.* 1854.
G. of B. ii. pl. 110. 4; *Reich. S. A.* t. 44. f. .

8778. **flavigula,** *Bodd.*; *P. E.* 784; *Malh. Pic.* t. 86. 4–6. Brazil.
chlorocephalus, *Gm.*; icterocephalus, *Lath.*
flavigularis, *Sclat.*

8779. **aurulentus,** *Ill.*; *P. C.* 59. 1; *Malh. Pic.* t. 84. 4, 5. „
maculipennis, *Licht.*; auratus, *V.*
xanthotænia, *Wagl.*; subauratus, *Drap.*

8780. **erythropis,** *V.*; *Spix, A. B.* t. 54. 1; *Malh. Pic.* t. 87. 1, 2. „
icterocephalus, var., *Lath.*
erythrops, *Wagl.*; erythropes, *Cab. & H.*

8781. **chrysochlorus,** *V.*; *Sw. Zool. Ill.* p. 20; *Spix, A. B.* t. 53. 2; *Malh. Pic.* t. 84. 1, 2. — Bogotá.
brasiliensis, *Sw.*; macrocephalus, *Spix.*
aurulentus, p., *Wagl.*

8782. **capistratus,** *Natt.*; *Malh. Pic.* t. 83. 4, 5. — Brazil.
polyzonus (*Tem.*), *Wagl.*

8783. **polyzonus** (*Tem.*), *Valenc.*; *Malh. Pic.* t. 83. 1, 2. — ,,

8784. leucolæmus, *Natt.* — Brazil, Bolivia.
Isidori, *Malh.*

8785. callopterus, *Lawr.* — Panama.

2171. *c.* XIPHIDIOPICUS, *Bp.* 1854.
Chloropicus, 4 div., *Malh.* 1862.

8786. **percussus,** *Tem. P. C.* 390, 424; *Malh. Pic.* t. 86. 1, 2. — Cuba.
Rüppellii, *Wagl.*

2172. *d.* DENDROBATES, *Sw.* 1831.
Dendropicos, *G. R. Gr.* 1855. Mesopicus, p., *Malh.*
Veniliornis, *b.* Eleopicus, p., *Bp.* 1854.
Campias, *Cab. & H.* 1863.

8787. **maculifrons,** *Spix, A. B.* t. 56. 1; *Malh. Pic.* t. 61. 6, 7. — Brazil.
affinis, *Sw. Zool. Ill.* p. 78.

8788. **Selysii,** *Malh. Pic.* t. 62. 1, 2. — ,,
affinis, p., *Cab. & H.*

8789. **hæmatostigma,** *Natt.*; *Malh. Pic.* t. 61. 6, 7. — Rio Napo.
ruficeps, p., *Cab. & H.*

8790. **sedulus,** *Cab. & H.*
passerinus, *V. O. A. S.* ii. t. 115? — Cayenne.

8791. **Cassini,** *Malh. Pic.* t. 58. 2, 3. — Brazil.

8792. **tephrodops,** *Wagl.*; *P. E.* 345. 2; *Malh. Pic.* t. 62. 4, 5. — Brazil, Cayenne.
senegalensis!, *Müll.*; striolatus, *Less.* — Berbice.
passerinus, *Malh.*

8793. albipes, *Sundev.* — Rio Janeiro.

8794. affinis (♂), *Sw. Zool. Ill.* pl. 78; *Malh. Pic.* t. 62. 4, 5. — Brazil.
passerinus, *Hartl.*?

8795. hilaris, *Cab. & H.* — Peru.
passerinus, *Tsch.*; hæmatostigma, p., *Sundev.*

8796. ruficeps, *Spix, A. B.* t. 63. 2, 3; *Malh. Pic.* t. 61. 2–5. — N. Brazil.
hæmatostigma, *Malh. et* p. *Sundev.*

8797. Kirtlandi, *Malh. Pic.* t. 58. 1. — Brazil.

8798. tænionotus, *Reich. Handb.* t. 624. 4164–65. — ,,

8799. agilis, *Cab. & H.* — Rio Napo.
murinus, p.?, *Pelz.*

8800. spilogaster, *Wagl.*; *Malh. Pic.* t. 60. 7, 8. — S. Brazil.
squamosus, *V.*?; passerinus, *Licht.*?; adspersus, *Natt.* ruficeps, *Reich.* — Monte Video.

8801. murinus, *Natt.*; *Malh. Pic.* t. 58. 5–7. — Brazil.

8802. nigriceps, *Lafr.*; *D'Orb. Voy. A. M.* t. 65. 2; *Malh. Pic.* t. 59. 1, 2. — Bolivia.
Malherbei, *Sclat.*

8803. passerinus, *L.* — St. Domingo.

2173. *e.* Eleopicus
et Veniliornis (Eleopicus), *Bp.* 1854.
Mesopicus, p., *Malh.* Phaeonerpes, p., *Cab. & H.*
Crypturonerpes, *Reich.* 1854.

8804. olivinus, *Natt.*; *Malh. Pic.* t. 59. 4, 5. — Brazil.

8805. Reichenbachii, *Cab. & H.* — Caraccas.
rubidus, *Sundev.*

8806. sanguinolentus, *Sclat.*; *Malh. Pic.* t. 43*. 6. — Honduras.

2174. *f.* Capnopicus, *Bp.* 1854.
Phaionerpes, *Reich.* Phaeonerpes, *Cab. & H.* 1863.
Mesopicus, p., *Malh.*

8807. **fumigatus,** *Lafr.*; *D'Orb. Voy. A. M.* t. 65. 1; *Malh. Pic.* t. 57. 3, 4. — New Granada, Peru, Bolivia.

8808. **oleaginus,** *Licht.*; *Malh. Pic.* t. 57. 6, 7. — Mexico.
oleagineus, *Reich.*

8809. **Caboti,** *Malh. Pic.* t. 57. 1. — C. America.
oleagineus, *Sclat. & S.*? — Guatemala.

2175. *g.* Erythronerpes, *Reich.* 1854.
Veniliornis *et* Venilia, *Bp.* 1854.

8810. **sanguineus,** *Licht.*; *Malh. Pic.* t. 60. 4, 5. — Guiana.
rubescens, *V.*?; Albertuli, *Bp.* — Honduras?

8811. **Kirkii,** *Malh. Pic.* t. 59. 7, 8. — Tobago, Trinid.

8812. **Cecilii,** *Malh. Pic.* t. 60. 1, 2. — New Granada.
Ceciliæ, *Sclat.* — Ecuador.

2176. *h.* Callipicus, *Bp.* 1854.
Erythronerpes, p., *Reich.*

8813. **callonotus,** *Waterh.*; *Des Murs, I. O.* t. 59; *Malh. Pic.* t. 30. 1, 2. — New Granada.
cardinalis, *Less.* — Ecuador, Puna, Guayaquil.

2177. MELANERPES, *Sw.* 1837.
Melampicos, div. 3, 1849, *et* Melanopicos, 1850, *Malh. G. of B.* ii. p. 443.

a. MELANERPES.

8814. **erythrocephalus,** *L.*; *P. E.* 117; *Malh. Pic.* t. 97. 1–3. N. America.
obscurus, *Gm.*

8815. **flavigula,** *Natt.*; *Malh. Pic.* t. 99. 5, 6. Columbia.
formicivorus, *Bp.*; flavigularis, *Sclat.* Panama.
formicivorus?, p., *Baird.*

8816. **formicivorus,** *Sw.*; *P. C.* 451; *Malh. Pic.* t. 99. 1–3. Mexico.
melanopogon, *Licht.* California.

8817. xantholarynx, *Reich.*; *Malh. Pic.* t. 100. 6. —— ?

2178. *b.* ASYNDESMUS, *Coues*, 1866.
G. of B. ii. pl. 110. 1; *Reich. S. A.* t. 44. f. .

8818. **torquatus,** *Wils. A. O.* pl. 20. 3; *Malh. Pic.* t. 96. 1–5. N.W. America.
montanus, *Ord*; Lewisii, *Drap.* Calif., Oregon.

8819. **portoricensis,** *Daud. Ann. du Mus.* ii. t. 51; *V. O. A. S.* t. 117; *Malh. Pic.* t. 97. 5. Porto Rico.
rubricollis, *V.*

2179. *c.* CLADOSCOPUS, *Cab. & H.* 1863.
Sphyrapicus, p., *Baird.*

8820. **Williamsoni,** *Newb.*; *Pr. Z. S.* 1858, pl. 131; *Malh. Pic.* t. 36. 4; *Baird, B. N. A.* pl. 34. 1. Oregon.
rubrigularis, *Sclat.* California.

2180. *d.* XENOPICUS, *Baird*, 1858.
Xenocraugus, *Cab. & H.* 1863.

8821. **albolarvatus,** *Cass. Journ. Ac. Phil.* 1853, pl. 22; *Malh. Pic.* t. 101. 3, 4; *Elliot, B. N. A.* pl. Oreg., Calif., W. of Rocky Mts.

2181. *e.* LINNEIPICOS, *Malh.* 1850.
Linnæipicus, *Bp.* 1854.

8822. Herminieri, *Less.*; *Des Murs, I. O.* t. 38; *Malh. Pic.* t. 100. 1. Guadeloupe.

2182. *f.* TRIPSURUS, *Sw.* 1837.
Melanopicos, 2 div., *Malh.* 1850.
Meropicus, *Bp.* 1854.

8823. **flavifrons,** *V.*; *Gal des Ois.* t. 27; *Spix, A. B.* t. 52. 2; *Malh. Pic.* t. 100. 2–4. Brazil.
coronatus, *Licht.*; rubriventris, *V.*
rufiventris, *Drap.*; erythrogaster, *Beckl.*

8824. rubrifrons, *Spix, A. B.* t. 55. 1, 2; *Malh. Pic.* t. 98. 1, 2. „
hirundinaceus, *Valenc.* New Granada.
melanocephalus, *Natt. MS.*

8825. **cruentatus,** *Bodd.*; *P. E.* 694. 2; *Malh. Pic.* t. 98. 4–6. Brazil.
hirundinaceus, *Gm.*; occipitalis, *Cuv.* New Granada.
saucius, *Ill.*; ischnorhynchos, *Wagl.*

8826. ? meropirostris, *Wagl.* — St. Fé de Bogotá.
hirundinaceus, p., *Sundev.*

2183. LEUCONERPES, *Sw.* 1837.

Columbipicos, *Malh.* 1849.
Columbipicus, *Strickl.* 1841.
Phymatoblepharus, *Reich.*
G. of B. ii. p. 444, pl. 110. 2; *Reich. S. A.* t. 44. f. .

8827. **dominicanus,** *V.*; *Sw. Zool. Ill.* pl. 38; *Spix, A. B.* t. 50; *Malh. Pic.* t. 101. 1, 2. — Brazil, Bolivia.
candidus, *Otto*; bicolor, *Sw.*
melanopterus, *Max.*

Subfam. V. Colaptinæ, *G. R. Gr.* 1840.

Colaptidinæ, *Bp.* 1849.

2184. COLAPTES, *Sw.* 1827.

Geopicos, *Malh.* 1849.
Sw. C. of B. f. 277, *b*, *e*; *G. of B.* ii. p. 446, pl. 111. 2; *Reich. S. A.* t. 44. f. .

a. Colaptes.

8828. **auratus,** *L.*; *P. E.* 693; *Wils. A. O.* pl. 3. 1; *Malh. Pic.* t. 109. 5, 6. — Arctic America, E. N. America.

8829. **Ayresii,** *Audub. B. A.* pl. 494. — Brit. Columbia.
hybridus, *Baird.*
aurato-mexicanus, *Sundev.*

7699 8830. **mexicanus,** *Sw.* — Mexico.
Lathami, *Wagl.*; collaris, *Vig.* — W. of Rocky Mts.
rubricatus, *Licht.*; cafer, *Gm.* — Vancouver's Isl.

8831. **mexicanoides,** *Lafr.*; *Malh. Pic.* t. 110. 1, 2. — Mexico.
rubricatus ♀, *Wagl.*; collaris, *Bp.*
submexicanus, *Sundev.*

8832. **rupicola,** *Lafr.*; *D'Orb. Voy. A. M.* t. 62. 1; *Malh. Pic.* t. 113. 1, 2. — Bolivia.
puna, *Licht.*; cinereicapillus, *Reich.*

8833. **Fernandinæ,** *Vig.*; *Voy. Cuba*, t. 24; *Malh. Pic.* t. 113. 4, 5. — Cuba.
Fernandina, *Denny*; Fernandi, *Sundev.*

8834. chrysoides, *Malh. Pic.* t. 109. 1, 2, 4. — Mexico.
hybridus ?, p., *Baird.*

2185. *b.* Pituipicus, *Bp.* 1854.

8835. **chilensis,** *Garn. & Less. Voy. Coqu.* t. 32; *Malh. Pic.* t. 111. 4, 5. — Chili.
pitui, *Gm.*
cuculinus *et* cuculoides, *Licht.*
pituis, *Mol.* ?; pitiguus, *Gay.*

2186. *c.* Hypoxanthus, *Bp.* 1854.

8836. **Rivolii,** *Boiss.*; *Malh. Pic.* t. 112. 1–4. — New Granada.
elegans, *Fras.*; hypoxanthus, *Bl.*

2187. *d.* Geocolaptes, *Burch.* 1831.
Geopicos, 2 div., *Malh.*
Agripicus, *Bp.* 1854.

8837. **olivaceus,** *Lath.*; *Lev. O. A.* t. 254; *Malh. Pic.* t. 111. 1, 2. — S. Africa.
arator, *Cuv.*; terrestris, *Burch.*

2188. MEIGLYPTES, *Sw.* 1837.
Miglyptes, *Strickl.* 1851.
Phaiopicos, 2 div., *Malh.* 1849.
Stugnopicus, *Bp.* 1854.
G. of B. ii. p. 449, pl. 111. 1; *Reich. S. A.* t. 44. f. .

a. Meiglyptes.

8838. **tristis,** *Horsf.*; *P. C.* 197. 1; *Malh. Pic.* t. 48. 1, 2. — Java.
poicilophus, *Tem.*; poicilolophus, *Wagl.*

8839. **grammithorax,** *Malh. Pic.* t. 48. 4, 5. — Borneo.
tristis, var. *b*, *Sundev.* — Malacca.

2189. *b.* Micropternus, *Bl.* 1845.
Phaiopicos, 1 div., *Malh.* 1849.
Phaiopicus, *Bp.* 1850.
Meiglyptes, p., *G. R. Gr.*

8840. **phaioceps,** *Bl.*; *Gr. Ill. Ind. Z.* pl. 29. 2; *Malh. Pic.* t. 46. 1, 2. — Nepal, Behar.
rufus, *Gr.*; rufinotus, *Malh.* — Kumaon, Pegu.
badius *et* brachyurus, *Hodgs.*
Blythii, *Malh.*

8841. **gularis,** *Jerd.*; *Malh. Pic.* t. 47. 1–3. — India, Madras.
phaiopicus *et* Jerdonii, *Malh.*

8842. **brunneus,** *Eyton*; *Malh. Pic.* t. 47. 5, 6. — Malacca.
marginatus, *Reinw.*; luridus, *Nitzsch.*
collaris, *Horsf.*; pectoralis, *Bl.*; tukki, *Less.*
fasciolatus, *Licht.*; fuscus, *Peale.*

8843. **brachyurus,** *V.*; *Malh. Pic.* t. 46. 4, 5. — ,,

8844. **squamigularis,** *Sundev.* — ,,

8845. badius, *Raffl.* — Sumatra.
brachyurus, p., *Malh.*

8846. badiosus, *Tem.* — Borneo.
badius, *Malh.*

8847. fokiensis, *Swinhoe.* — Foochow.

Subfam. VI. Yunginæ, *Bp.* 1849.

Yunxinæ, *Sw.* 1831.
Yuncinæ, *Bp.* 1838.

2190. YUNX, *L.* 1776.

Cuculus, p., 1735, *et* Iynx, 1746, *L.*
Torquilla, *Briss.* 1760.
Iunx, *Cab. & H.* 1863.
G. of B. ii. p. 448, pl. 111. 3; *Reich. S. A.* t. 44. f. .

8848. **torquilla,** *L.*; *P. E.* 698; *Naum. Vög.* t. 138; *Gould, B. E.* pl. 233; *Malh. Pic.* t. 121. 4. — Europe.
iynx, *Pall.* — Greece, India.

8849. **japonica,** *Tem.* — Japan.
torquilla, p., *Tem. & Schl.*

8850. **pectoralis,** *Vig.*; *Mag. de Zool.* 1835, t. 33; *Malh. Pic.* t. 121. 1. — S. Africa.
ruficollis, *Licht.*; punctata, *Brehm.* — Natal.

8851. indica, *Gould*; *Malh. Pic.* t. 121. 3; *Gould, B. As.* pl. — Affghanistan, Tibet.

8852. æquatorialis, *Rüpp. S. U.* t. 37; *Malh. Pic.* t. 121. 2; *G. R. Gr. & M. G. B.* pl. 112; *Schl. De Dier.* fig. p. 91. — N.E. Africa.

Fam. VII. CUCULIDÆ, *Leach*, 1829.

Subfam. I. Indicatorinæ, *Sw.* 1837.

2191. INDICATOR, *V.* 1816.

Prodotes, *Nitzsch*, 1840.
G. of B. ii. p. 450, pl. 113. 1; *Reich. S. A.* t. 46. f. .

a. Indicator.

8853. **Sparrmanni,** *Steph.*; *P. C.* 367; *Mill. Cimel. Phys.* t. 24 *a.* — S. Africa.
indicator, *L.*; albirostris, *Tem.*
Levaillanti, *Tem.*; major ♂, *V.*; albicollis (*Leadb.*), *Bp.*
leucotis, *Sw.*; capensis, *Krebs.*
Sparmanni, *Cab. & H.*

8854. **variegatus,** *Less.*; *Lev. O. A.* t. 241. 2; *G. R. Gr. & M. G. B.* pl. 113. — ,,
major ♀, *Steph.*; Sparrmanni, *Leadb.*
maculatus, *G. R. Gr.*; maculicollis, *Sundev.*
Levaillantii, *Bp.*

8855. **major,** *Steph.*; *Lev. O. A.* t. 241. 1. — S. & W. Africa.
Levaillanti, *Leadb.*; flaviventris, *Sw.*
proditor, *Licht.*

8856. **minor**, *Steph.*; *Lev. O. A.* t. 242; *P. C.* 542. 1. — S. Africa.
minimus, *Tem.*; buphagoides, *Leadb.*
diadematus, *Rüpp.*; apivorus, *Krebs.*

8857. barianus, *Heugl.* — White Nile.

8858. pallidirostris, *Heugl.* — Bongo.

8859. conirostris, *Cass. Pr. Ac. Phil.* 1859, pl. 2. — W. Africa.
pachyrhynchus, *Heugl.*; minor, p.?, *Finsch & H.* — Bongo.
occidentalis, *Verr.*

8860. archipelagicus, *Tem. P. C.* 542. 2. — Borneo.
flaviscapulatus, *Rüpp.* — Abyssinia?

8861. xanthonotus, *Bl.*; *Jerd. Ill. Ind. Orn.* pl. 50. — Darjeeling.

2192. *b.* Melignothes, *Cass.* 1856.
Melignostes, *Heine*, 1860.
Indicator, p., *Hartl.*

8862. **exilis**, *Cass. Proc. Ac. Philad.* 1859, pl. 1. 1. — Camma.

2193. *c.* Prodotiscus, *Sundev.* 1850.

8863. **regulus**, *Sundev.* — S. Afr., P. Natal.

2194. *d.* Hetærodes, *Cass.* 1856.
Prodotiscus, p., *Cab. & H.* 1863.
Indicator, p., *Hartl.*

8864. insignis, *Cass. Proc. Ac. Phil.* 1859, pl. 1. 2. — Gaboon.

Subfam. II. Phænicophainæ, *G. R. Gr.* 1840.

2195. PHŒNICOPHAUS, *V.* 1816.
Phoenicophaeus, *Boie*, 1826.
Phænicophaës, *Steph.* 1815.
Malcoha, *Cuv.* 1817. Melias, *Glog.* 1827.
Phaenicophaus, *Vig.* 1825.
Phænicophaeus, *Bp.* 1849.
Alectorops, *Verr.* 1855.
G. of B. ii. p. 459.

a. Phœnicophaus.

8865. **pyrrhocephalus**, *Forst.*; *Lev. O. A.* t. 224; *V. Gal. des Ois.* t. 37. — Ceylon.
leucogaster, *Steph.*; ceylonensis, *Licht.*

2196. *b.* Rhamphococcyx, *Cab. & H.* 1863.
Phænicophæus, *Verr.* 1855.
Sw. C. of B. 286, *c*; *G. of B.* ii. pl. 117. 7; *Reich. S. A.* t. 47. f.

8866. **calorhynchus**, *Tem. P. C.* 349. — Celebes.
calyorhynchus!, *Tem.*
melanogaster, *Bl.*; callirhynchus, *Bp.*

8867. **curvirostris,** *Shaw, Nat. Misc.* pl. 905; *Lev. O. A.* t. 225. Java.
tricolor, *Steph.*; viridis, *V.*
melanognathus, *Horsf.*; viridirufus, *Müll.*

8868. **erythrognathus,** *Hartl.* Malacca.
melanognathus!, *Raffl.* Borneo.
viridis *et* curvirostris, *Bl.*

8869. æneicauda, *Verr.* Ceylon.

2197. DASYLOPHUS, *Sw.* 1837.
Sw. C. of B. f. 286, *a*; *G. of B.* ii. p. 459; *Reich. S. A.* t. 47. f. .

a. Dasylophus.

8870. **superciliosus,** *Cuv.*; *Guér. Iconogr.* t. 33. 1; *G. R. Gr. & M. G. B.* ii. pl. 116. Philippine I.
ornatus, *Bl.*

2198. *b.* Leptogrammus, *Reich.* 1849.
G. of B. ii. pl. 117. 9; *Reich. S. A.* t. 47. f. .

8871. **Cumingii,** *Fras.*; *Voy. Bonite*, t. 6; *Schl. De Dier.* fig. p. 101. ,,
Barroti, *Eyd.*; decorus, *Gravenh.*

2199. CARPOCOCCYX, *G. R. Gr.* 1840.
Calobates, *Tem.* 183 !, *nec Kaup*, 1829.
G. of B. ii. p. 459, pl. 117. 5; *Reich. S. A.* t. 47. f. .

8872. **radiatus,** *Tem. P. C.* 538. Borneo.
radiceus!, *Tem.*

2200. ZANCLOSTOMUS
et Leptourus, 1837, *Sw.*
Piaya, *Müll.* 1842. Melias, *Bp.* 1854.
G. of B. ii. p. 460.

a. Zanclostomus.

8873. **javanicus,** *Horsf. Zool. Res. Jav.* pl. 57. Java.
rubrirostris, *Drap.*; chrysogaster *et* erythrorhynchus, *Cuv.*

2201. *b.* Ceuthmochares, *Cab. & H.* 1863.
Zanclostomus, *Bp.* 1854.

8874. **aereus,** *V.*; *Lev. O. A.* t. 215. S. Africa.
aeratus, *Steph.*; flavirostris, *Sundev.* Madagascar.
æneus, *Gurn.*

8875. **flavirostris,** *Sw. B. W. Afr.* pl. 19. W. Africa.

2202. *c.* Taccocua, *Less.* 1831.
Taccocoua, *Des Murs.*
Acentetus, *Cab. & H.* 1863.

8876. **infuscatus**, *Bl.* — Himalayas.
sirkee, *Hodgs.* — Nepal.

8877. sirkee, *Gr. Ill. Ind. Zool.* pl. 28. — Bengal.
cuculoides, *Smith*; chrysogaster, *Royle.*

8878. affinis, *Bl.* — C. India.

8879. Leschenaultii, *Less.* — Malacca.
sirkee, *Jerd.*

2203. *d.* Rhodobytes, *Cab. & H.* 1863.
Melias, *Bl.* 1845.
G. of B. ii. pl. 117. 6; *Reich. S. A.* t. 47. f. .

8880. **tristis**, *Less. Bélang. Voy.* t. 1. — Himalayas.
longicaudatus, *Bl.* — Nepal.
monticolus *et* montanus, *Hodgs.*
madagascariensis!, *Licht.*

8881. **Diardi**, *Less.*; *Des Murs, I. O.* t. 19. — Malacca.
tristis, *M'Clell.*; sumatranus, *Bl.*
nigriventris, *Peale.*

8882. **viridirostris**, *Jerd. Ill. Ind. Orn.* pl. 3. — Ceylon.
Jerdoni, *Bl.*

8883. **elongatus**, *Müll. Tijdsch. Nat. Gesch.* 1835, t. 9. 1. — Java.
tristis, *Bp.*

8884. sumatranus, *Raffl.*; *Gr. Zool. Misc.* pl. 2. — ,,
Crawfurdii, *Gr.*; cristatus, *Licht.* — Sumatra.

2204. RHINORTHA, *Vig.* 1830.
Bubutus, *Less.* 1831. Anadænus *et* Anabaenus, *Sw.* 1837.
Idiococcyx, *Boie*, 1838. Anabænus *et* Bubotus, *Agass.*
Anadoenus, *Bl.* 1842.
G. of B. ii. p. 462, pl. 117. 4; *Reich. S. A.* t. 46. f. .

8885. **chlorophaea**, *Raffl.*; *Bélang. Voy.* t. 2; *Gr. Zool. Misc.* pl. 9. — Sumatra.
caniceps, *Vig.*; sumatrensis, *Cuv.* — Java, Malacca.
Duvaucelii *et* Isidori, *Less.*
badius, *Gr.*; rufescens, *Sw.*
viridirostris *et* chlorocephalus, *Eyton.*
lucidus, Isidoria, rufus *et* sumatranus, *Bl.*
ruficauda, *Peale.*
fasciolata, *Reich.*

Subfam III. Couanæ, *G. R. Gr.*

2205. COUA, *Cuv.* 1817.
Serisomus, *Sw.* 1837. Serosomus, *Agass.*
Corydonix, *G. R. Gr.* Sericosomus, *Sundev.* 1857.
Sw. C. of B. f. 285; *G. of B.* ii. p. 454, pl. 115. 2; *Reich. S. A.* t. 46. f. .

a. Coua.

8886. **cristata,** *L.*; *P. E.* 589; *Lev. O. A.* t. 217. — Madagascar.
var. pyropyga, *Grandid.*

8887. **ruficeps,** *G. R. Gr. & M. G. B.* ii. pl. 115. — W. co. of Madag.

8888. gigas, *Bodd.*; *P. E.* 815. — Madagascar.
madagascariensis, *Gm.*; virescens, *V.*

8889. Reynaudi, *Pucher. Mag. de Zool.* 1845, t. 56. — ,,
Reyaudi !, *G. R. Gr.*

8890. serrianus, *Pucher. Mag. de Zool.* 1845, t. 55. — ,,

8891. Coquereli, *Grandid.* — ,,

8892. cursor, *Grandid.* — ,,

8893. Verreauxi, *Grandid.* — ,,

2206. *b.* Glaucococcyx, *Cab. & H.* 1863.

8894. **cæruleus,** *L.*; *P. E.* 295. 2; *Lev. O. A.* t. 218; *V. Gal. des Ois.* t. 41. — ,,

2207. *c.* Cochlothraustes, *Cab. & H.* 1863.
Serisomus, *Bp.* 1854. Coccyzus, *Less.* 1831.

8895. **Delalandii,** *Tem. P. C.* 440. — E. co. of Madag.
Delalandi, *Less.*
madagascariensis, var. β, *Gm.*?

Subfam. IV. Saurotherinæ, *G. R. Gr.* 1840.

2208. SAUROTHERA, *V.* 1816.
Coccyzus, *Tem.* 1820.
Sw. C. of B. f. 286, *b*; *G. of B.* ii. p. 452, pl. 113. 3; *Reich. S. A.* t. 47. f. .

8896. **vetula,** *L.*; *Gosse, Ill. Jam. B.* pl. 74. — Jamaica.
jamaicensis, *Lafr.*

8897. **dominicensis,** *Lafr.*; *P. E.* 772. — St. Domingo.
pluvialis, *Tem.*; vetula, *Less.*

8898. **Vieilloti,** *Bp.*; *V. Gal. des Ois.* t. 38. — Porto Rico.
vetula, *V.*; rufescens, *Bryant.* — St. Thomas.

8899. Merlini, *D'Orb.*; *Sagra, Voy. Cuba,* t. 25. — Cuba.
gigantea, *Lafr.*

2209. GEOCOCCYX, *Wagl.* 1831.
Leptostoma, *Sw.* 1837. Leptosoma, *Sclat.* 1862.
Diplopterus, p., *Boie,* 1831.
Sw. C. of B. f. 172; *G. of B.* ii. p. 452, pl. 113. 2; *Reich. S. A.* t. 47. f. .

8900. **mexicanus**, *Gm.*; *N. Ann. Mus.* 1835, t. 9; *Cass. Ill.* pl. 36. — N. Mexico.
californiacus, *Less.*; viaticus, *Licht.*
Bottæ, *Blainv.*; variegata, *Wagl.*
longicauda, *Sw.*

8901. **marginatus**, *Kaup*, *Isis*, 1832, t. 26. — Guatemala.
velox, *Karw.*; affinis, *Hartl.*

Subfam. V. **Diplopterinæ**, *Sclat.* 1862.

2210. DIPLOPTERUS, *Boie*, 1826.

Diplopteris, *Gamb.* 1849.
G. of B. ii. p. 456.

a. Diplopterus.

8902. **nævius**, *L.*; *P. E.* 812. — Brazil.
punctulatus, *Gm.*; galeritus, *Ill.* — Trinidad.
ruficapillus *et* septorum, *V.* — Ecuador.
excellens, *Lawr.*

8903. Lessoni, *Bp.* — Brazil.

8904. Chochi, *V.* — Paraguay.
chiriri, *V.*; brasiliana, *Less.*
galeritus, *Hartl.*

8905. excellens, *Sclat.* — S. Mexico.
mexicanus, *Verr.* — Honduras.

2211. *b.* Dromococcyx, *Max.* 1832.

Macropus, *Spix*, 1824, *nec Latr.*
Geotacco, *Verr. & Des M.* 1850.

8906. **phasianellus**, *Spix*, *A. B.* t. 42. — Brazil.
macrourus, *Verr. & Des Murs.*
mexicanus, *Bp.*

8907. mexicanus, *Sclat.* — Vera Paz.
phasianellus, p., *Cab. & H.*

8908. rufigularis, *Lawr.* — Guatemala.

8909. pavoninus, *Natt. & Pelz.* — Brazil.
phasianellus, *Burm.*

Subfam. VI. **Crotophaginæ**, *Sw.* 1837.

2212. GUIRA, *Less.* 1831.

Octopteryx, *Kaup*, 1836. Ptiloleptus, *Sw.* 1837.
Ptiloleptis, *Bp.* 1849. Diplopterus, p., *G. R. Gr.*
G. of B. ii. p. 456, pl. 115. 1; *Reich. S. A.* t. 46. f.

8910. **piririgua**, *V. Gal. des Ois.* t. 44; *Voy. Uranie*, t. 26. Brazil.
guira, *Gm.*; cristatus, *Sw.*

2213. CROTOPHAGA, *L.* 1756.

Crotophagus, *Briss.* 1760.
Sw. C. of B. 5 pt. f. 65; *G. of B.* ii. p. 458, pl. 117. 6; *Reich. S. A.* t. 47. f. .

8911. **ani**, *L.*; *P. E.* 102. 2; *V. Gal. des Ois.* t. 45; *Jard. & S. I. O.* pl. 41. Guiana, Brazil.
minor, *Less.*; lævirostra *et* rugirostra, *Sw.*
rugirostris, *Bp.*

8912. **major**, *Gm.*; *P. E.* 102. 1; *Gal. des Ois.* t. 43. Guiana.
americana, *Shaw*; ani, *V.* Brazil.

8913. **sulcirostris**, *Sw.*; *Less. Cent. de Zool.* t. 11. Mexico.
semisulcata, *Sw.*; Casasii, *Less.*
sulcirostra, *Sw.*

Subfam. VII. Coccyzinæ, *Sw.* 1837.

Coccyginæ, *Reich.* 1850.

2214. COCCYZUS, *V.* 1816.

Cuculus, *Boie*, 1826. Coccyzon, *Glog.* 1827.
Cureus, *Boie*, 1831. Erythrophrys, *Sw.* 1837.
Coccygius, *Nitzsch*, 1840. Coccystes, *Walk.* 1842.
Coccygus, *Cab.* 1848. Coccyzius, *Bp.* 1850.
Coccygon, *Burm.* 1855.
G. of B. ii. p. 457, pl. 115. 3; *Reich. S. A.* t. 46. f. .

a. Coccyzus.

8914. **americanus**, *L.*; *P. E.* 816; *Wils. A. O.* pl. 28. 1. N. America.
dominicus, *L.*; pyhropterus, *V.*
cinerosus, *Tem.*; carolinensis, *Sw.*
flavirostris, *Glog.*

8915. **erythrophthalmus**, *Wils. A. O.* pl. 28. 2. „
dominicus, *Nutt.* Mex., Pan., Trin.

8916. **meclacoryphus**, *V.* Paraguay.
melanocoryphus, *Less.*; seniculus, *Max.* Brazil, Paraguay.
minor, *Hartl.*; cinereus, *Bp.* Monte Video.
melanorhynchos, *Cuv.*; melacorypha, *G. R. Gr.*

8917. **minor**, *Gm.*; *P. E.* 813. Cayenne.
seniculus, *Lath.*; helviventris, *Cab.* Guiana, Trinid.,
dominicus, p., *Sclat.* Chiriqui.

8918. **nesiotes**, *Cab. & H.*; *Aud. B. A.* iv. pl. 277. Florida.
seniculus, *Nutt.*; minor, *Less.* Jamaica.
dominicus, *Bp.*; minor, p., *Sclat.* Great Antilles.

8919. **Lansbergi**, *Bp.* Bogotá.
Landsbergi, *Sclat.*

8920. **cinereus,** *V.* — Paraguay.
melanocoryphus, p., *Schl.* — Argentine Rep.

8921. —— ? — St. Domingo.
minor, *Baird, nec Gm.*
melanocoryphus, p., *Schl.*

8922. pumilus, *Strickl. Contr. Orn.* 1852, pl. 82. — Trin., Venezuela.

8923. Bairdi, *Sclat.* — Jamaica.
dominicus, *Baird*; americanus, p., *Sclat.*

8924. Julieni, *Lawr.* — Sombrero.

2215. *b.* PIAYA, *Less.* 1831.
Coccygus, *Boie*, 1826. Coccyzus, *Sw.* 1837.
Pyrrhococcyx, *Cab.* 1848. Coccyzaea, *Burm.* 1855.
Sw. C. of B. f. 284, *f*; *G. of B.* ii. p. 456, pl. 115. 6; *Reich. S. A.* t. 46. f. .

8925. **cayanus,** *L.*; *P. E.* 211. — Cayenne.
macrocercus, *V.*; canayensis, *Sw.*

8926. **macrourus,** *Gamb.* — Monte Video.
macrocercus, p., *Hartl.*; cayanus, *Max.* — S. Brazil.
circe, *Bp.*

8927. **melanogaster,** *V.*; *Spix, A. B.* t. 43. 2. — Guiana.
cayanus, var. γ, *Gm.*; caixana, ♀, *Spix.*
brachyptera *et* corallirostris, *Less.*
corallirhynchus, *G. R. Gr.*
amaurocephalus *et* poliocephalus, *Licht.*

8928. **Mehleri,** *Bp.* — Mexico.
cayanus, *Tsch.*; nigricrissa, *Sclat.* — Guatemala.

8929. **thermophilus,** *Sclat.* — E. Peru.
Mehleri. *Sclat.*; viridirostris, *Würt.* — Ecuador.
mexicana, *Sclat.*; cayana, *Cass.*

8930. mexicanus, *Sw.* — W. Mexico.
cayanensis, *Gamb.*; cayana, *Bp.*
cinnamomeus, *Licht.*; ridibundus, *Gm.*?

8931. pallescens, *Cab. & H.* — N. Brazil.
cayanus, *Spix*?

8932. guianensis, *Cab. & H.* — Guiana.
cayanus, *Cab.*

8933. mesurus, *Cab. & H.* — Bogotá.
Mehleri, p.?, *Schl.*

8934. columbianus, *Cab.* — Carthagena.
Mehleri, p., *Schl.*

2216. *c.* NESOCOCCYX, *Cab. & H.* 1863.
Coccyzus, p., *Sclat.*

8935. **ferrugineus,** *Gould, Voy. Sulph.* pl. 29. — Cocos Isld.

2217. *d.* Coccycua, *Less.* 1831.

Coccyzusa, *Cab. & H.* 1863.

8936. **rutilus,** *Ill.*; *Spix, A. B.* t. 43. 1. — Brazil.
cayanus, var. β, *Gm.*; minutus, *V.*
caixana, ♂, *Spix*; monachus, *Cuv.*
minor, *Schl.*

8937. gracilis, *Cab.* — C. America.
rutilus, *Lawr.*

2218. *e.* Morococcyx, *Sclat.* 1862.

Pyrrhococcyx, *Bp.* 1854.

8938. **erythropygus,** *Less.*; *Des Murs, I. O.* t. 66. — „
erythropygia!, *G. R. Gr.*

2219. *f.* Hyetornis, *Sclat.* 1862.

Ptiloleptis, *Bp.* 1854. Hyetomantis, *Cab.* 1862.
Ptiloleptus, *Sclat.* 1862.

8939. **pluvianus,** *Gm.*; *Gosse, B. Jam.* pl. 9; *Des Murs, I. O.* t. 65. — Jamaica.
jamaicensis, *Hartl.*
cinnamomeiventris, *Lafr.*

8940. rufigularis, *Würt.* — St. Domingo.
Pauli-Guilelmi, *Hartl.*

8941. ? ridibundus, *Gm.* — New Spain.
"mexicanus, *Sw.*!," *Wald.*; rubicundus, *Steph.*

2220. NEOMORPHUS, *Glog.* 1827.

Cultrides, *Pucher.* 1845.
G. of B. ii. p. 455, pl. 115. 5; *Reich. S. A.* t. 47. f. .

8942. **Geoffroyi,** *Tem. P. C.* 7. — Brazil.

8943. **Salvini,** *Sclat. Pr. Z. S.* 1866, pl. 5. — Veragua.

8944. **rufipennis,** *G. R. Gr. Pr. Z. S.* 1849, pl. 10. — Mexico.

8945. Pucherani, *Devill. Casteln. Voy.* t. 6, 7. — Amazon.
rufipennis, p., *Sclat.*?

Subfam. VIII. **Centropodinæ,** *Bp.* 1849.

Centropinæ, *G. R. Gr.* 1840.

2221. CENTROPUS, *Ill.* 1811.

Sw. C. of B. f. 284, *g*; *G. of B.* ii. p. 454, pl. 115. 4; *Reich. S. A.* t. 46. f. .

a. Centropus.

8946. **senegalensis,** *L.*; *P. E.* 332; *Lev. O. A.* t. 219; *V. Gal. des Ois.* t. 46. — S.E. & W. Africa.
ægyptius, pyrrholeucus *et* senegalensis, *V.*
houhou, *Dubois*; monachus, *Schl.*

8947. **ægyptius,** *Gm.*; *Descr. l'Egypte*, t. 4. 1. — N.E. Africa.
senegalensis, *Rüpp.* — W. Africa.
ægyptiacus, *Audouin.*

8948. **Burchellii,** *Sw.* — S. Africa.
capensis, *Verr.*; monachus, p., *Schl.*
senegalensis, p., *Finsch & H.*

8949. **superciliosus,** *Hempr. & E.*; *Rüpp. F. A.* t. 21. 1. — E. Africa, Kordofan.
senegalensis, p., *Finsch & H.*

8950. Francisci, *Bp.*
senegalensis, *Sundev.* — W. Africa.

8951. epomidis, *Tem.* — Ashanti.

8952. nigrorufus, *Cuv.*; *Lev. O. A.* t. 220. — S. Africa.
bicolor, *V.*

8953. Grillii, *Hartl.* — Gaboon.
rectunguis, p., *Schl.*

8954. æthiops, *Cuv.* — S. Africa.
nigerrimus, *V.*; maurus, *Steph.*

8955. monachus, *Rüpp. Atl.* t. 21. 2. — Abyssinia.
ægyptius, p., *Cab.*; senegalensis, *Rüpp.*

2222. *b.* Centrococcyx, *Cab. & H.* 1863.

8956. viridis, *Scop.*; *P. E.* 824; *Sonn. Voy.* t. 80. — Philippines.
pyrrhopterus, *V.*; philippensis, *Cuv.*
ægyptius, var. β *et* γ, *Gm.*

8957. **bengalensis,** *Gm.*; *Brown, Ill. Z.* pl. 13; *Lev. O. A.* t. 221. — India.
Lathami, *Leach*; rufus, *Steph.*
maculatus, *V.*; rufinus, *Cuv.*
lepidus, *M'Clell.*; dimidiatus *et* viridis, *Bl.*
pygmæus, *Hodgs.*

8958. rectunguis, *Strickl.* — Malacca.

8959. lepidus, *Horsf.* — Java.
tolu, *Raffl.*; pumilus, *Less.*
affinis, *Strickl.*; javanensis, *Dum.*
rectunguis, p., *Schl.*

8960. **affinis,** *Horsf.* — „
rectunguis, p., *Schl.*; medius, *Müll.*

8961. **rufipennis,** *Ill.*; *Zool. Res. Jav.* pl. 60. — „
bubutus *et* philippensis, *Horsf.*
castanopterus, *Steph.*; fasciatus, *Smith.*
castaneus, *Buch.*

8962. borneensis, *Bp.* — Borneo.
eurycercus, p., *Cab. & H.*

8963. **eurycercus,** *Hay.* — Malacca.
bubutus, *Raffl.*; philippensis, *Tem.* — Sumatra, Java.

8964. Molkenboeri, *Bp.* — Philippines.
viridis, p., *Cab.*

8965. **sinensis,** *Steph.* — China.
philippensis, *Swinh.*

8966. lignator, *Swinh.* — I. of Formosa.
dimidiatus, *Swinh.*; rectunguis, p., *Schl.* — China.

8967. moluccensis, *Bernst.* — Timor.
medius, p., *G. R. Gr.*

8968. **chlororhynchus,** *Bl.* — Ceylon.

8969. validus, *Heine.* — —— ?

2223. *c.* CORYDONYX *et* Corydonix, *V.* 1816.

8970. **toulou,** *Müll.*; *P. E.* 295. 1. — Madagascar.
melanorhynchus, *Bodd.*; tolu, *Gm.*
toulu, *Steph.*; affinis, *Less.*
superciliosus, *Hartl.*

8971. Lafresnayanus, *J. Verr. N. Arch. du Mus.* ii. t. 2. — „
tolu, p., *Schl.*
sakalava *et* leucouropyga, *Grandid.*

2224. *d.* PYRRHOCENTOR, *Cab. & H.* 1863.

8972. **bicolor,** *Cuv.*; *Voy. Astrol.* t. 20. — Celebes.
celebensis, *Quoy & G.*

8973. unirufus, *Cab. & H.* — Philippines.

2225. *e.* NESOCENTOR, *Cab. & H.* 1863.

8974. **milo,** *Gould.* — Salomon I.

16846. 8975. **violaceus,** *Quoy & G. Voy. Astrol.* t. 19. — New Ireland.

8976. **goliath,** *Forst.*; *Schl. De Dier.* fig. p. 102. — Gilolo.

8977. **Menbeki,** *Less. Voy. Coqu.* t. 34. — New Guinea.
Menebekii, *Garn.* — Aru, Mysol.

8978. **spilopterus,** *G. R. Gr.* — Ké I.
Menebiki, juv. ?, *Schl.*

8979. nigrifrons, *Peale, U. S. Expl. Exped.* pl. 22. 1. — Mindanao.
melanops, p., *Bp.*; viridis, p., *Schl.*

8980. melanops, *Cuv.* — Java.
rufipennis, p., *Schl.*

16373. 8981. ateralbus, *Less. Voy. Coqu.* t. 33. — New Ireland.

2226. *f.* Polophilus, *Leach*, 1814.
Polyphylus, *V.* 1823.

8982. **phasianus,** *Lath.*; *Lev. O. A.* t. 223; *Gould, B. A.* pl. 92. New S. Wales.
variegatus *et* leucogaster, *Leach.*
gigas, *Steph.*; giganteus, *V.*
phasianinus, *Bl.*

8983. macrourus, *Gould.* Port Essington.

8984. melanurus, *Gould.* W. Australia.

Subfam. IX. Cuculinæ, *Sw.* 1837.

2227. CUCULUS, *L.* 1735.
Sw. C. of B. f. 284, *a*; *G. of B.* ii. p. 462, pl. 117. 2; *Reich. S. A.* t. 46. f. .

a. Cuculus.

8985. **canorus,** *L.*; *P. E.* 811; *Naum. Vög.* t. 127–129; *Gould, B. E.* pl. 240. Europe.
hepaticus, *Sparrm.*; rufus, *Bechst.* N. Africa.
borealis, *Pall.*; cinereus, *Brehm.* China, Persia.
canorus indicus, *Bl.*; indicus, *Cab. & H.* India, Formosa.

8986. **gularis,** *Steph.*; *Lev. O. A.* t. 200, 201. S. Africa.
capensis, *Cuv.*; canorus, *Hartl.*? Madagascar.

8987. **capensis,** *Müll.*; *P. E.* 390; *Lev. O. A.* t. 206. S. Africa.
solitarius, *Steph.*; clamosus, juv., *Tem.*
rubeculus, *Hartl. nec Sw.*

8988. **gabonensis,** *Lafr.* Gaboon.

8989. **striatus,** *Drap.* Malacca.
micropterus, *Gould*; "lineatus, *Less.*," *Bl.* China.
affinis, *Hay*; fasciatus, *Burm.*
Var. Borneo.

8990. **poliocephalus,** *Lath.*; *Gould, C. B.* pl. India.
intermedius, *Vahl*; lineatus, *Less.* Java.
himalayanus, *Vig.*; Bartlettii, *Layard.* Cochin China, China.

8991. **rubeculus,** *Sw.* W. Africa.
rubiculus, *Bp.* Gaboon.

8992. **Rochii,** *Hartl.* Madagascar.
canorus, *Desj.*; tenuirostris, *Verr.*
himalayensis, *Grandid.*

8993. leptodetus, *Cab. & H.*; *Sw. B. W. Afr.* pl. 18. W. Africa.
lineatus, *Sw.*; gularis, p., *Bp.*
ruficollis, *Heugl.*?

8994. clamosus, *Lath.*; *Lev. O. A.* t. 204, 205. S. Africa.
capensis, p., *G. R. Gr.*; nigricans, *Gurn.*

8995. Heuglini, *Cab. & H.* Nubia.
capensis, p., *Schl.*

8996. **saturatus**, *Hodgs.* — Himalayas.
himalayanus, *Bl.*

8997. fucatus, *Peale, U. S. Expl. Exp.* pl. 33. — Soolo I.
poliocephalus, p., *Bl.*

8998. monosyllabicus, *Swinh.* — I. of Formosa.
striatus, p. ?, *Schl.*

8999. telophonus, *Cab. & H.* — —— ?
canorus, *Tem. & Schl.*; striatus, p., *Schl.*

9000. kelungensis, *Swinh.* — I. of Formosa.

9001. tamsuicus, *Swinh.* — China.

9002. Swinhoei, *Cab. & H.* — ,,
striatus, p., *Schl.*

9003. libanoticus, *Tristr.* — Palestine.
canorus, p., *auct.*; striatus, p. ?, *Bl.*

9004. ? cærulescens, *V.* — Australia.

9005. Michieanus, *Swinh.* — W. China.

2228. *b.* Nicoclarius, *Bp.* 1854.
Cuculus, p., *Cab. & H.*

9006. **canorinus**, *Müll.* — Java.
canorus, *Horsf.*; canoroides !, *Müll.* — Timor.
Horsfieldii, *Moore.* — Morty I.

9007. optatus, *Gould, B. A.* iv. pl. 84. — New S. Wales.
canoroides, p., *Gould*; striatus, p., *Bl.*

9008. tenuirostris, *Müll.* — Java.
lineatus, *Bp.*

9009. concretus, *Müll.* — Borneo.
fugax, *Müll.*

9010. lepidus, *Müll.* — Timor.
striatus, p., *Schl.*

9011. poliogaster, *Müll.* — Ternate.

2229. *c.* Caliechthrus, *Cab. & H.* 1863.
Simotes, *Bl.* 1846, *nec Fisher*, 1829.

9012. leucolophus, *Müll.*; *Schl. De Dier.* t. 3. 38. — New Guinea.
albivertex, *Bl.* — Waigiou.

2230. *d.* Cacomantis, *Müll.* 1842.
Heteroscenes, *Cab. & H.* 1863.

9013. **pallidus**, *Lath.*; *Gould, B. A.* iv. pl. 85. — Tasmania.
variegatus *et* cinereus, *V.* — W. Australia.
inornatus *et* albostrigatus, *Vig. & H.*

2231. *e.* Ololygon, *Cab. & H.* 1863.
Cacomantis, p., *Cab. & H.* Polyphasia, *Bl.* 1843.

9014. **passerinus,** *Vahl.* — India.
flavus, ♂, *Less.*
niger, *Bl.*; brevipennis *et* pyrommatus, *Hodgs.* — Himalayas.

9015. **lugubris,** *G. R. Gr.* — Madras.
tenuirostris, p., *Horsf. & M.*; flavus, p., *Jerd.*

9016. **merulinus,** *Scop.*; *Sonn. Voy.* t. 81; *P. E.* 814. — Java.
flavus, *Gm.*; lanceolatus, *Müll.*; dysonomus, *Cab. & H.*?
borneensis, *Bp.* — Borneo.

9017. **threnodes,** *Cab. & H.* — Malacca.
flavus, p., *Bl.*

9018. **neglectus,** *G. R. Gr.* — Himalayas.
tenuirostris, p., *Jerd. nec Gr.* — India.

9019. **Sonneratii,** *Lath.*; *Gr. I. In. Z.* pl. 34. 1. — „
tenuirostris, *Gr.*; querulus, *Heine.* — Pegu.

9020. **flabelliformis,** *Lath.*; *Gould, B. A.* iv. pl. 86. — New S. Wales.
rufulus, *V.*; prionurus, *Ill.* — W. Australia.
cineraceus, incertus *et* variolosus, *Vig. & H.*
cinerascens !, *G. R. Gr.*; insertus, *Bp.*

9021. insperatus, *Gould, B. A.* iv. pl. 87. — New S. Wales.
viridirufus, *Tem.*; Sonnerati, p., *Schl.*

9022. **sepulcralis,** *Müll.* — Java, Borneo.
pyrogaster, *Drap.*!; flavus, juv., *Less.* — Batchian I.
flavus *et* abruptus, *Burm.*
pyrrhophaenus, *V.*; Sonnerati, p., *Schl.*

9023. infaustus, *Cab. & H.* — Mysol.
sepulcralis, *G. R. Gr.*; Sonnerati, p., *Schl.*

9024. **tymbonomus,** *Müll.* — Timor, Gilolo.
symbonomus ! *et* tymbonotus !, *G. R. Gr.* — Batch., Ternate.

9025. megarhynchus, *G. R. Gr.* — Aru I.

9026. **assimilis,** *G. R. Gr.* — „
Sonnerati, p., *Schl.*

9027. simus, *Peale, U. S. Expl. Exp.* pl. 37. 1. — Feejee I.
flabelliformis, p., *Schl.*

9028. **bronzinus,** *G. R. Gr.* — New Caledonia.
flabelliformis, p., *Schl.*

9029. **castaneiventris,** *Gould, B. A.* suppl. pl. — W. Australia.

9030. infuscatus, *Hartl.*; *Faun. Centrapol.* t. 5. 1. — Feejee I.

9031. **dumetorum,** *Gould.* — Port Essington.
Sonnerati, p., *Schl.* — Victoria River.

2232. *f.* PENTHOCERYS, *Cab. & H.* 1863.

9032. **Sonnerati,** *Lath.* — Java.
rufovittatus, *Drap.*; pravata, *Horsf.* — Timor.
himalayanus *et* venustus, *Jerd.*
fasciolatus, *Müll.*

2233. *g.* NISOCALIUS, *Cab. & H.* 1863.
Chalcites, *Bp.* 1854, *nec Less.*

9033. **palliolatus,** *Lath.*; *Gould, B. A.* iv. pl. 88. — New S. Wales.
osculans, *Gould.* — W. Australia.

2234. *h.* CHRYSOCOCCYX, *Boie,* 1826.
Chalcites, *Less.* 1831. Lampromorpha, *Vig.* 1831.
Chrysococcys, *Des Murs.*
Lampromorphus, *Agass.*

9034. **splendidus,** *G. R. Gr.*; *Shaw, Lev. Mus.* pl. p. 159; *Gal. des Ois.* t. 42. — S. Africa.
cupreus, *Lath.*; smaragdineus, *Horsf. & M.*

9035. **smaragdineus,** *Sw.* — W. Africa.
cupreus, *Rüpp.*; smaragdinensis!, *G. R. Gr.*

9036. intermedius, *Verr.* — ,,
smaragdineus, *Bp.*

2235. *i.* LAMPROCOCCYX, *Cab. & H.* 1863.
Chrysococcyx, *Bp.* 1854.
Sw. C. of B. f. 284, *c*; *Reich. S. A.* t. 46?

9037. **cupreus,** *Bodd.*; *P. E.* 657; *Lev. O. A.* t. 210, 211. — S. Africa.
auratus, *Gm.*; chalcopepla, *Vig.*

9038. **basalis,** *Horsf.* — Java.
auratus, var., *V.*; malayanus, *Raffl.*
chalcites, *Bl.*

9039. **Klaasi,** *Shaw*; *Lev. O. A.* t. 212. — S. Africa.
resplendens, *Heine.*
Clasii, *Rüpp.*

9040. chrysites, *Heine.* — Africa.
auratus, p., *Hartl.*; cupreus, p., *Cab. & H.*

9041. chrysochlorus, *Cab. & H.* — Sennaar.
auratus, *Sw.*

2236. *j.* ——?
Lampromorpha, *Bp.* 1854, *nec Vig.*

9042. **lucidus,** *Gm.*; *Gould, B. A.* iv. pl. 89; *P. C.* 102. 1. — New S. Wales.
versicolor *et* plagosus, *Lath.* — W. Australia.
chalcites, *Ill.*; metallicus, *Vig. & H.* — New Zealand.
nitens, *Forst.*

9043. **minutillus,** *Gould, B. A.* suppl. pl. — Port Essington.

9044. pœcilurus, *G. R. Gr.* — New Guinea.
lucidus, *Müll.*? — Mysol, Amboina.

9045. Schomburgki, *Gould.* — Siam.

9046. neglectus, *Schl.* — Borneo.
lucidus, juv., *Müll.*

9047. russata, *Gould.* — Cape York.

9048. Temminckii, *G. R. Gr.* — Oceanic.
chalcites, *Tem.*; *P. C.* 102. 2.

2237. *k.* Chalcococcyx, *Cab. & H.* 1863.

9049. **xanthorhynchus,** *Horsf. Zool. Res.* pl. 59. — Java.
amethystina, *Vig.*

9050. **smaragdinus,** *Bl.*; *G. R. Gr. & M. G. B.* pl. 117. — Himalayas.
maculatus, *Gm.*?; lucidus, *Bl.*
malayanus, *G. R. Gr.*; xanthorhynchus, *Hodgs.*
chalcites, *Bl.*; plagosus, p., *Bp.*
Hodgsoni, *Horsf. & M.*

2238. *l.* Surniculus, *Less.* 1831.
Pseudornis, *Hodgs.* 1839. Polyphasia, *Bl.* 184 ?, *nec Steph.*
Surnicou, *Des Murs*, 1852. Cacangelus, *Cab. & H.* 1863.

9051. **dicruroides,** *Hodgs.* — Nepal.

9052. **lugubris,** *Horsf.* — Java.
albopunctatus !, *Drap.*

2239. *m.* Heterococcyx, *Müll.* 1842.
Heiracococcyx, *Cab. & H.* 1863.

9053. **varius,** *Vahl*; *Gr. Ind. Zool.* pl. 34. 2. — India.
tenuirostris, *Less.*; Lathami, *Gr.*
fugax, *Sykes*; ejulans, *Sundev.*

9054. vagans, *Müll.* — Java.
varius, p., *Schl.*

9055. **flaviventris,** *Scop.*; *Sonn. Voy.* t. 79.
radiatus, *Gm.*; fugax *et* varius, p., *Horsf. & M.* — ,,
sparveroides, *Schrank*, *Amurl.* i. t. 40. — Malacca.
hyperythrus, *Gould*, *B. As.* pl. — China, Amurland.

9056. pectoralis, *Cab.* — Philippines.
flaviventris, p., *Bl.*

9057. **sparveroides,** *Vig.* — Himalayas.
sparverinus, *Cab. & H.* — Malacca.
strenuus, *Gould*, *B. As.* pl. — Manilla.

9058. **nisoides,** *Bl.* — Nepal.

9059. **nisicolor,** *Hodgs.* — ,,
nivicolor, *Hodgs.*

2240. COCCYSTES, *Glog.* 1832.

Coccysus, *Savi*, 1827. Edolius, *Rafinq.* 1815?
Oxylophus, 1849, *et* Coccyzus, 1845, *Bp.*
G. of B. ii. p. 463.

a. Coccystes.

9060. **glandarius,** *L.*; *P. C.* 414; *Naum. Vög.* t. 130; *Sav. Descr. l'Egypte*, t. 4. 2; *Gould, B. E.* pl. 241. N. Africa.
pisanus, *Gm.*
melissophanus, *V.*; macrourus, *Brehm.*
abyssinicus, *Lath.*

9061. **coromandus,** *L.*; *P. E.* 274; *Lev. O. A.* t. 213. India.
collaris, *V.*; coromandelicus, *Müll.*
coromandus, var. rubrarmus, *Hodgs.*

2241. *b.* Oxylophus, *Sw.* 1837.

Leptostomus, p., *Frankl.*
Sw. C. of B. f. 284, *b*; *G. of B.* ii. pl. 117. 1; *Reich. S. A.* t. 46. f.

9062. **jacobinus,** *Bodd.*; *P. E.* 872; *Lev. O. A.* t. 208. „
melanoleucus, *Gm.*; serratus, ♀, *Steph.*
edolius, ♀, *Cuv.*; afer, *Frankl.*; ater!, *G. R. Gr.*
serratoides, *Hodgs.*

9063. **?hypopinarus,** *Cab. & H.* S. Africa.
jacobinus, p., *Wald.*

9064. **serratus,** *Sparrm.*; *M. C.* t. 3; *Lev. O. A.* t. 207. „
ater, *Gm.*; edolius, *Sw.*; edolius, ♂, *Cuv.*

9065. pica, *Hempr. & E.* Nubia.
serratus, p., *Strickl.*

9066. **caffer,** *Licht.*; *Lev. O. A.* t. 209; *Leach, Zool. Misc.* pl. 31. S. Africa.
afer, *Leach.*
Vaillanti, *Sw.*; Levaillantii, *Less.* Nubia.
ater, *Steph.*

9067. nigricans, *Sw.* Africa.
chalybæus, *Heugl.*

2242. EUDYNAMYS, *Vig. & Horsf.* 1826.

Dynamene, *Steph.* Eudinamys, *Bl.*
Eudynamis, *Bp.* 1849.
G. of B. ii. p. 464, pl. 117. 3; *Reich. S. A.* t. 46. f.

9068. **horonata,** *L.*; *P. E.* 294, 586; *Lev. O. A.* t. 214. India.
niger (*Edw. B.* pl. 58) *et* scolopaceus (*Edw. B.* pl. 59), *L.*
indicus, *Lath.*; orientalis, p., *V.*
crassirostris, *Steph.*?; fasciatus, *Smith.*
ceylonensis, *Cab. & H.* Ceylon.

9069. **malayana,** *Cab. & H.* Sumatra.
orientalis, *Reinw.*; australis, *Bp.* Nepal, Tenass.
orientalis, p., *Horsf. & M.*

9070. mindanensis, *L.*; *P. E.* 277; *Sonn. Voy.* t. 78. — Philippines.
variegatus, *Scop.*; panayanus, *Gm.*; panayus, *Lath.*
orientalis, ♀, *Vig. & H.*
maculatus, *Gm.*; *P. E.* 764; orientalis, *Swinh.*
chinensis, *Cab. & H.* — China.

9071. **cyanocephala,** *Lath.*; *Gould, B. A.* iv. pl. 91. — W. Australia, Queensland, New S. Wales.
Flindersii, *Lath.*; orientalis, *Vig. & H.*
australis, *Sw.*

9072. **orientalis,** *L.*; *P. E.* 274. 1 ?, & 771. — Amboi., Ternate.
punctatus, *L.* — Timor.
picatus, *Müll.* — Amboina?

9073. **Ramsomi,** *Bp.*; *Ibis*, 1869, pl. 10. — Ceram, Bouru.
orientalis, p., *Schl.*

9074. rufiventer, *Less.* — New Guinea.
picata, p., *Cab. & H.*

9075. melanorhyncha, *Müll.* — Celebes.

9076. fascialis, *Wall.* — Sula I.

9077. **taitiensis,** *Sparrm.*; *M. C.* t. 32. — New Zealand.
tahitius, *Gm.*; fasciatus, *Forst.* — Sauwan I.
perlatus, *V.*; cuneicauda, *Peale.*

2243. SCYTHROPS, *Lath.* 1790.

Scytrops, *Des Murs*, 1853.
G. of B. ii. p. 460, pl. 117. 10; *Reich. A. S.* t. 47. f. .

9078. **novæ hollandiæ,** *Lath.*; *P. C.* 290; *Gould, B. A.* iv. pl. 90. — New S. Wales.
australasiæ, *Shaw*; goerang, *V.* — N. Australia.
australis, *Sw.*
praesagus, *Reinw.* — Batchian, Ceram.

Order IV. COLUMBÆ, *Lath.* 1790.

Fam. I. COLUMBIDÆ (*Leach*), *Vig.* 1825.

Subfam. I. Treroninæ, *G. R. Gr.* 1840.

Ptilonopinæ, *Selby*, 1835.
Columbinæ, p., *Sw.* 1837.

2244. TRERON, *V.* 1816 (suppressed 1818).
Vinago, *Cuv.* 1817. Dendrophassa, *Glog.* 1842.
Columba, *Wagl.* 1827. Columbars, *Lev.*
G. of B. ii. p. 467, pl. 118. 1.

a. Treron.

9079. **amboinensis,** *Müll.*; *Briss. Orn.* i. t. 10. 2; *P. E.* 163!; *Bp. Ic. Pig.* t. 7; *Tem. Pig.* t. 5? — Amboi., Bouru, Philippine I.
aromatica, *Gm.*; axillaris, *G. R. Gr.*

9080. **griseicauda,** *G. R. Gr.*; *Bp. Ic. Pig.* t. 6. — Celebes, Sula.
aromatica *et* curvirostris, *Bp.* — Sanghir.

9081. curvirostra, *Gm.*; *Lath. Syn.* iv. pl. 59. — Tanna.
aromatica, p., *Wagl.*; psittacea, p., *Bp.*

9082. pulverulenta, *Wall.* — Java.

9083. **floris,** *Wall.* — Flores.

9084. **psittacea,** *Tem. Pig.* t. 4. — Timor.
psittacina, *Wagl.*

9085. choeroboatis, *Swinh.* — I. of Formosa.

2245. *b.* Toria, 1836,
et Romeris, 1841, *Hodgs.*

9086. **nipalensis,** *Hodgs.*; *Bp. Ic. Pig.* t. 8. — Nepal.
aromatica, *Hodgs.* — Tenass., Assam, Arakan.
aromatica, var. nipalensis, *Bl.*

9087. **nasica,** *Schl.* — S.E. Sumatra.
curvirostra?, *Wall.* — S. Borneo.

2246. *c.* Crocopus, *Bp.* 1854.

9088. **phœnicoptera,** *Lath.*; *Tem. Pig.* t. 1; *Gould, C.B.* pl. 58. — Nepal.
St. Thomæ, *Gm.*?; militaris, *Tem.* — Upper India.
Hardwickii, *Gr.*

9089. **viridifrons,** *Bl.*; *Bp. Ic. Pig.* t. 9. — Ava.
phœnicoptera, p., *Wagl.*; St. Thomæ, p., *G. R. Gr.* — Tenass., Mergui.

9090. **chlorogaster,** *Bl.*; *Tem. Pig.* t. 2. — India, Behar.
Jerdoni, *Strickl.*; militaris?, *Jerd.* — Malab., Madras, Ceylon.

2247. *d.* OSMOTRERON, *Bp.* 1854.

9091. **malabarica,** *Jerd.* — Malabar, C. Ind.
aromatica, *Tem.*?; aromatica *et* affinis, *Jerd.*; pompadora, *Strickl.* — Madras.

9092. **Phayrei,** *Bl.* — N. India.
malabaricus, *Bl.*; aromatica, *Selby.*

9093. **pompadora,** *Gm.*; *Brown, Zool. Ill.* pl. 19; *Ep. Ic. Pig.* t. 11. 1. — Ceylon.
aromatica, var. *b*, *Tem.*
phœnicoptera, p., *Wagl.*; St. Thomæ, p., *G. R. Gr.*
flavigularis, *Bl.*

9094. **fulvicollis,** *Wagl.*; *Tem. Pig.* t. 6. — Malacca.
aromatica, var. *d*, *Tem.* — Borneo.
cinnamomea, *Tem.*; tenuirostre, *Eyton.*

9095. **olax,** *Tem.*; *P. C.* 241; *Knip, Pig.* t. 12. — Sunda Islands.

9096. **viridis,** *Scop.*; *Sonn. Voy.* t. 64, 65; *P. E.* 138; *Brown, Ill.* pl. 18; *Bp. Ic. Pig.* t. 13. — Philippine I.
vernans *et* purpurea, *Gm.* — Java, Sumatra, Tenasserim.

9097. **bicincta,** *Jerd.*; *Tem. Pig.* t. 10, 11; *Jerd. Ill. Ind. Orn.* pl. 31. — India.
vernans, *Tem.*; unicolor, *Jerd.* — Ceylon.
multicolor, *Reich.*

9098. flavogularis, *Bl.* — S. India.
malabarica, *Layard*; aromatica, var., *Jerd.*
pompadora, *Bp.*

9099. chloroptera, *Bl.* — Nicobar, Andamans.

9100. tannensis, *Lath.*
xanthura, *Forst.*; aromatica, p., *G. R. Gr.* — Tanna.
psittacea, p., *Bp.*

9101. Domvilii, *Swinhoe.* — Hainan.

2248. *e.* BUTRERON, *Bp.* 1854.

9102. **Capellei,** *Tem.*; *P. C.* 143; *Knip, Pig.* t. 38; *Schl. De Dier.* fig. p. 211. — Java, Sumatra.
gigantea, *Raffl.*; magnirostris, *Strickl.* — Malacca.

2249. *f.* SPHENOCERCUS, *G. R. Gr.* 1840.
Sphenurus, *Sw.* Sphenæna *et* Sphenotreron, *Bp.* 1854.
Reich. S. A. t. 22. f. .

9103. **sphenura,** *Vig.*; *Gould, C. B.* pl. 57; *Bp. Ic.* t. 5. — Himalayas.
macronotus *et* turturoides, *Hodgs.*; "macrognathus, *Hodgs.*," *Bp.*
cantillans, *Bl.*

9104. **Sieboldii,** *Tem.*; *P. C.* 549; *Knip, Pig.* t. 10; *F. J.* t. 60. — Japan.

9105. **Korthalsii,** *Tem.*; *Knip, Pig.* t. 49. — Sumatra.
sphenura, *Tem. & Prev.*

9106. **apicauda,** *Hodgs.*; *Bp. Ic. Pig.* t. 4. — Nepal.
sphenura, *Hodgs.*; phasianellus, *Licht.* — Sikim, Assam.

9107. oxyurus, *Reinw.*; *P. C.* 240; *Knip, Pig.* t. 30. — Java, Borneo.
semitorquatus, *Sw.*

9108. formosæ, *Swinhoe.* — I. of Formosa.

9109. sonorius, *Swinhoe.* — ,,
formosæ, p., *Swinhoe.*

2250. *g.* —— ?
Vinago, *Bp.* 1854.

9110. australis, *Mont.*; *P. E.* 111; *Knip, Pig.* t. 3. — Madagascar.
humeralis, ♀, *Wagl.* — I. Nossi Bé.
madagascariensis, β, *Gm.*
abyssinica, ♀, *Tem.*

2251. *h.* PHALACROTRERON, *Bp.* 1854.
Vinago, *Glog.* 1842.
Sw. C. of B. f. 300, *e.*

9111. **calva,** *Tem. Pig.* t. 7; *Bp. Ic.* t. 3 (fig. head). — W. Africa.
pityriopsis, *Verr.*
nudifrons, *Heugl.*

9112. **Delalandii,** *Bp. Ic. Pig.* t. 1. — S. Africa.
calva, *Verr.*; nudirostris, *Licht.*
australis, p., *G. R. Gr.*

9113. **nudirostris,** *Sw.*; *Bp. Ic. Pig.* t. 3. — W. Africa.
australis, *Jard. & S. I. O.* pl. 81.

9114. **crassirostris,** *Fras. Z. T.* pl. 60; *Bp. Ic. Pig.* t. 2. — ,,

9115. abyssinica, *Lath.*; *Tem. Pig.* t. 8, 9; *Lev. O. A.* t. 276, 277; *Bp. Ic.* t. 1 (fig. head). — N.E. Africa.
humeralis, *Wagl.*; Waalia, *Finsch.*
habessinica, *Heugl.*

2252. PTILINOPUS, 1825,
et Ptilonopus, 1837, *Sw.* Ptilopus, *Strickl.* 1841, *nec Schönh.* 1826.
Kurukuru, *Des Murs.* Kurutreron, *Bp.* 1854.
Sw. C. of B. f. 299, *a*, 300, *c, d*; *G. of B.* ii. p. 466.

a. PTILONOPUS.

9116. **Swainsoni,** *Gould, B. A.* v. pl. 55; *Jard. & S. I. O.* pl. 70; *Bp. Ic. Pig.* t. 21. — New S. Wales.
purpurata, var. regina, *Sw.*
purpurata, *Jard. & S.*

9117. **Ewingii,** *Gould, B. A.* v. pl. 56; *Bp. Ic. Pig.* t. 24. 1. — Port Essington.

9118. **porphyraceus,** *Forst.* — Tonga Islands.
purpurata, *Wagl.*; porphyracrus, p., *G. R. Gr.* — Feejee Islands.

9119. **roseicapillus,** *Less.*; *Pr. Z. S.* 1853, pl. 55; *Bp. Ic. Pig.* t. 23; *Kittl. Kupf.* t. 33. 2. — Ladrone Islds.
purpureocinctus, *G. R. Gr.*; purpuratus, *Kittl.*

9120. **Mariæ,** *Homb. & Jacq. Voy. Pôle Sud,* t. 29. 2; *Bp. Ic. Pig.* t. 26. 1. — Feejee Islands.
Perousei, p., *Hartl.*

9121. **Perousii,** *Peale, U. S. Expl. Exp.* pl. 33; *Bp. Ic. Pig.* t. 26. 2; *Fauna Centralpol.* t. 11. 1. — Navigator's I.
superba, *Homb. & Jacq.*; Mariæ, p., *Bp.*
samoënsis, *Des Murs*; Cæsarinus, *Hartl.*

9122. **fasciatus,** *Peale, U. S. Expl. Exp.* pl. 31; *Knip, Pig.* t. 34; *Bp. Ic. Pig.* t. 22 & 24. — ,,
Clementinæ, *Homb. & J.*; *Voy. Pôle Sud,* t. 29. 3.
purpurata, *Tem.*

9123. **? apicalis,** *Bp.* — ,,
fasciatus, p., *G. R. Gr.*

9124. **Greyi,** *G. R. Gr.*; *Bp. Ic. Pig.* t. 20. — Loyalty Islands, Isle of Pines, New Hebrides.
purpuratus, *Bp.*; Grayi, *Des Murs.*

9125. **flavocollis,** *G. R. Gr.*; *Bp. Ic. Pig.* t. 20ª. — Timor, Celebes.
purpurata, *Tem.*?; purpuratus, *Less.* — Flores.

9126. Bonapartei, *G. R. Gr.*; *Bp. Ic. Pig.* t. 19. — Vanikoro.
purpuratus, p., *Bp.*

9127. pelewensis, *Hartl.* — Pelew I.

9128. viridissimus, *Tem. Pig.* t. 35. — Society I.
porphyracea, *Tem.*; Forsteri, *Desm.* — Tonga I.
purpurata, var., *Tem.*; porpyrea, p., *Wagl.*

9129. Mercieri, *Des Murs*; *Bp. Ic. Pig.* t. 22. 2. — Marquesas I.

9130. flavipectus, *Reich. Tauben,* t. . f. 1305. — —— ?
purpuratus, *Selby, Nat. Libr. Pig.* pl. 3.

2253. *b.* KURUTRERON, *Bp.* 1854.
Ptilotreron, *Bp.* 1854 (suppr. 1855).
G. of B. ii. pl. 118. 2; *Reich. S. A.* t. 22.

9131. **purpuratus,** *Gm.*; *Voy. Venus,* t. 7; *Bp. Ic. Pig.* 29. 1. — Society I.
Oopa, *Wagl.*; de Taiti, *Neboux.* — Tahiti.
kurukuru, var. taitensis, *Less.*
Du Petithouarsii, *Voy. Venus.*
furcatus, *Peale*; Nebouxi, *Des Murs.*
taitensis, *Reich.*

9132. **chrysogaster,** *G. R. Gr.*; *Pr. Z. S.* 1853, pl. 54; *Bp. Ic. Pig.* t. 29. 2. — Tongatabu.
taitensis, *Reich.*; chrysogastra, *Vollst.* — Huaheine.

9133. **chalcurus,** *G. R. Gr.* — Harvey I.

9134. coralensis, *Peale, U. S. Expl. Exped.* pl. 32. — Low I.
chrysogaster, p., *Bp.*; chalcurus, p., *G. R. Gr.*?

Raratonga — Raiatea

2254. *c.* THOUARSITRERON, *Bp.* 1854.

9135. **Dupetithouarsii,** *Neboux*; *Voy. Pôle Sud,* t. 29. 1; *Bp. Ic. Pig.* t. 17. — Marquesas I.
Æmiliæ, *Less.*; purpuroleucocephalus, *Homb. & J.*
leucocephalus, *G. R. Gr.*

9136. **xanthogaster,** *Wagl.*; *P. C.* 254; *Bp. Ic. Pig.* t. 18. — Marian I.
purpuratus?, *Steph.*; purpuratus ♀, *Tem.* — Celebes.
flavigaster, *Sw.*; diademata, *Tem.* — Banka.
aurantiventris, *v. Rosenb.* — Kei.

2255. *d.* CHRYSŒNA,
Chrysænas, Chrysœna *et* Chrysotreron, 1854, *Bp.*

9137. **luteovirens,** *Homb. & J. Voy. Pôle Sud,* t. 12. 1, 2; *Bp. Ic. Pig.* t. 31. — Fiji Islands.
Gouldii, *Reich.*; flava, *G. R. Gr.*
Feliciæ, *Homb. & J.*

2256. *e.* IOTRERON, *Bp.* 1854.
Ionotreron, *Reich.*

9138. **viridis,** *L.*; *Briss. Orn.* i. t. 15. 2; *P. E.* 142; *Knip, Pig.* t. 17; *Bp. Ic. Pig.* t. 28. 2. — Amboyna, Ceram, Bouru, New Guinea.
asiatica, *Müll.*

9139. **pectoralis,** *Wagl.*; *Voy. Coqu.* t. 42. 2. — Mysol, Waigiou.
virens, *Less.*; roseipectus, *G. R. Gr.* — New Guinea.
cyanovirens ♀, *Less.*; viridis, p., *Bp.*

9140. **Eugeniæ,** *Gould*; *Bp. Ic. Pig.* t. 27. 1. — Solomon I.

9141. **melanocephalus,** *Gm.*; *P. E.* 214; *Tem. Pig.* t. 30. — Java, Lombok, Celebes, Ceram, Sula.
indicus !, *Müll.*

9142. **Rivolii,** *Knip & Prev. Pig.* t. 57; *Jard. Contr. Orn.* 1850, fig. p. 102; *Des Murs, I. O.* t. 4. — Louisiade arch., New Guinea.
strophium, *Gould.*

9143. **prasinorrhous,** *G. R. Gr.* — Ké Is., Waigiou, Matabello I.

9144. **hyogaster,** *Reinw.*; *P. C.* 252. — Batchian I., Ternate, Celebes, E. Gilolo.
iogaster, *Wayl.*; ionogaster, *Reich.*

9145. nanus, *Tem. P. C.* 565; *Schl. De Dier.* fig. p. 210. — New Guinea.
naina !, *Tem.*

2257. *f.* CYANOTRERON, *Bp.* 1854.

9146. **monachus,** *Reinw. P. C.* 253. — Ter., Bat., Kaioa.
Var. — Gilolo.

9147. **pulchellus,** *Tem. P. C.* 564; *Knip, Pig.* t. 14. — N. Guin., Waig., Salwat., Mysol.

9148. **coronulatus,** *G. R. Gr. Pr. Z. S.* 1858, pl. 138. — Aru I., New Guinea.

2258. *g.* RAMPHICULUS, *Bp.* 1854.

9149. **occipitalis,** *G. R. Gr.*; *G. R. Gr. & M. G. B.* ii. pl. 118; *Bp. Ic. Pig.* t. 14. — Philippine I.
batilda, *Bp.*

9150. **jambu,** *Gm.*; *Tem. Pig.* t. 27, 28. — Sumat., Borneo.
jambos, *Lath.*; Jamboo, *Reich.* — Malay penins.

9151. **iozonus,** *G. R. Gr.* — Aru Islands.

9152. **humeralis,** *Wall. Pr. Z. S.* 1862, pl. 21. — Salwatti, New Guinea.

2259. *h.* SYLPHIDŒNA, *Bp.* 1854.
Sylphitreron, *Verr.*

9153. **perlatus,** *Tem. P. C.* 559; *Knip, Pig.* t. 21. — Aru I.

9154. **Wallacii,** *G. R. Gr. Pr. Z. S.* 1858, pl. 136. — ,,

9155. **auranticollis,** *G. R. Gr. Pr. Z. S.* 1858, pl. 137. — ,,

2260. *i.* DREPANOPTILA, *Bp.* 1855.
Calyptomenœnas, *Verr. & Des M.* 1862.

9156. **holosericeus,** *Tem. Pig.* t. 32. — Isle of Pines, N. Caledonia.

9157. insolitus, *Schl. Tydsch. Dierk.* 1863, t. 3. 3. — New Caledonia.

2261. *j.* LAMPROTRERON,
et Cyanotreron, p., *Bp.* 1854.

9158. **superbus,** *Tem. Pig.* t. 33. — Amboyna.
var. —— ? — N. Guinea, Aru,
♀, cyanovirens, *Less. Voy. Coqu.* t. 42. 1; *Selby, Pig.* pl. 5. — Mysol, Waig., Red Wallis I.
leucogaster, *Sw.*

9159. **formosus,** *G. R. Gr.*; *Knip, Pig.* t. 42 (♀). — Celebes.
superba, *Knip & Prev.*; celebensis, *Wall.*

9160. **roseicollis,** *Wagl.*; *P. C.* 106; *Knip, Pig.* t. 4; *Bp. Ic. Pig.* t. 15. — Timor.
porphyrea, *Reinw.*; erythrocephalus, *Sw.* — Sumatra.

2262. *k.* LEUCOTRERON, *Bp.* 1854.

9161. **cinctus,** *Tem. Pig.* t. 23. — E. Timor.

9162. albocinctus, *Wall. Pr. Z. S.* 1863, pl. 39. — Flores.

2263. *l.* ERYTHROLÆMA,
vel Erythrœna, Erythræna *et* Erythrotreron, *Bp.* 1854.
Ianthœnas, *Reich.*

9163. **pulcherrimus,** *Scop.*; *Sonn. Voy.* t. 67; *Tem. Pig.* t. 20. — Seychelles.
rubricapilla, *Gm.* — Madagascar.

2264. *m.* Alectrœnas, *G. R. Gr.* 1840.

Colomgalles, 1831, *et* Colongalles, 1837, *Less.* Alectrorœnas, *Agass.*
Chlamydæna, *Bp.* 1854.

9164. **nitidissimus,** *Scop.*; *Sonn. Voy.* t. 101; *Lev. O. A.* t. 267; *Knip, Pig.* t. 19. — Isle of France.
Franciæ, *Gm.*
jubata, *Wagl.*

2265. *n.* Furningus, *Des Murs,* 1854.

Alectrænas *et* Funingus, *Bp.* 1854.

9165. **madagascariensis,** *L.*; *Briss. Orn.* i. t. 14. 1; *P. E.* 11; *Tem. Pig.* t. 17; *Lev. O. A.* t. 266. — Madagascar.
phœnicura, *Wagl.* — I. Nossi-Bé.
nitidissima, *Scop.*; pulcherrima, *Bp.*

9166. **Spanzani,** *Verr.*; *Bp. Ic. Pig.* t. 32; *Schl. & Poll. F. de Madag.* t. 37. — Johanna I., Seychelles.
madagascariensis, juv., *Bp.* — Mayota, Comoro I.

Subfam. II. Columbinæ, *Selby,* 1835.

Turturinæ, *G. R. Gr.* 1840.

2266. CARPOPHAGA, *Selby,* 1835.

Muscadivores, *Less.* 1831.
G. of B. ii. p. 468, pl. 118. 3; *Reich. S. A.* t. 22. f.

a. Carpophaga.

9167. **sylvatica,** *Tick.*; *Bengal Sport. Rev.* 1843, pl. 3. — India, Malabar.
ænea, *Jerd.*; ? pusilla, *Bl.* — Madras, Ceylon.

9168. **paulina,** *Tem.*; *Tem. Pig.* t. 4. — Celebes ?, Sula.
ænea ♀, *Tem.*; ænea, p., *Wagl.*

9169. **chalybura,** *Bp. Ic. Pig.* t. 42; *Tem. Pig.* t. 3 ? — Philippine I.
ænea, *Peale*; ænea ♂, *Tem.*?
Pickeringii, *Cass.* ? — Sooloo I.

9170. ænea, *L.*; *Briss. Orn.* t. 13. 2; *P. E.* 164; *Tem. Pig.* t. 3. — Moluccas.
moluccensis, *Müll.*

9171. **perspicillata,** *P. C.* 246; *Bp. Ic. Pig.* t. 45. — Philippines, Java, Borneo, Gilolo, Bouru.
Temminckii, p., *Wall.*

9172. neglecta, *Schl.* — Ceram, Amboina.
perspicillata, *Wall.*

9173. Temminckii, *Wall.* — Waigiou.

9174. insularis, *Bl.* — Nicobars.

2267. *b.* GLOBICERA, *Bp.* 1854.

9175. **myristicivora,** *Scop.*; *Sonn. Voy.* t. 102; *Bp. Ic.* t. 34. — Indian archip.
ænea, β, *Gm.*; globicera, *Forst.*; ænea ♂, *Wagl.*
pacifica, var. β, *Lath.*?
pacifica, *Bp.*

9176. **tumida,** *Wall.* — Waigiou.
Sundevallii !, *G. R. Gr.*; roseinucha, *Schl.* — Louisiade arch.
concinna, *Wall.*; chalybura, *G. R. Gr.* — Matabello, Aru.

9177. **rubracera,** *G. R. Gr.*; *Schl. De Dier.* fig. p. 209; *Bp. Ic. Pig.* t. 39. — Solomon I.
lepida, *Cass.* — New Ireland.

9178. **pacifica,** *Gm.*; *Voy. Uranie,* t. 29; *Bp. Ic. Pig.* t. 35. — Tonga I.
ænea, *Quoy & G.*; globicera, *Wagl.*
oceanica, *Jard. Ill. Orn.* pl. 7.

9179. oceanica, *Less. Voy. Coqu.* t. 41; *Knip, Pig.* t. 24; *Kittl. Kupf.* t. 33. f. 1. — Caroline I.
pacifica, p., *Finsch & H.* — Pelew I.

9180. **microcera,** *Bp. Ic. Pig.* t. 36; *U. S. Expl. Exped.* pl. 29.
oceanica, p., *Peale*; pacifica, p., *Finsch & H.* — Samoan I., Isle de Vavao.
samoënsis, *Brehm.*

9181. Tarrali, *Bp. Ic. Pig.* t. 38. — Vanikoro.

9182. Sundevallii, *Bp. Ic. Pig.* t. 40. — Caroline I.

9183. auroreæ, *Peale, U. S. Expl. Exped.* pl. 24. — Society I.

9184. Vanwyckii, *Cass.* — New I.

2268. *c.* PHÆNORHINA, *G. R. Gr.* 1859.

9185. **goliath,** *G. R. Gr. Pr. Z. S.* 1859, pl. 155. — Isle of Pines.

2269. *d.* SERRESIUS, *Bp.* 1855.

9186. **Forsteri,** *Wagl*; *Mém. Soc. Linn. Norm.* xi. t. ; *Rev. et M. Z.* 1856, t. 18; *Bp. Ic. Pig.* t. 33. — Society I.
galeatus, *Bp.*; globicera, var. 1, *Forst.* — Marquesas I.
Wilkesii, *Peale*; *U. S. Expl. Exped.* pl. 25?

2270. *e.* MYRISTICIVORA, *Reich.* 1853.

9187. **bicolor,** *Scop.*; *Sonn. Voy.* t. 103; *Tem. Pig.* t. 7. — New Guinea.
alba, *Gm.*; littoralis, *Tem.* — Kei I.
casta, *Peale.*

9188. **luctuosa,** *Tem. P. C.* 247; *Knip, Pig.* t. 40. — Celebes.

9189. **spilorrhoa,** *G. R. Gr.*; *Gould, B. A.* v. pl. 60. — Port Essington.
luctuosa, *Gould*; alba, *Müll.*? — N.W. Australia.
Var. — Aru I., N. Guinea.

9190. **melanura,** *G. R. Gr.* — Ceram, Bouru.
bicolor, p., *Schl.*

9191. **grisea,** *G. R. Gr.* — Malaya, Bouru.

2271. *f.* Ducula, 1836,
et Rinopus, 1841, *Hodgs.* Rhinopus, *Agass.*

9192. **badia,** *Raff.*; *P. C.* 165; *Knip, Pig.* t. 37. — Sumatra.
capistrata, *Tem.*

9193. **lacernulata,** *Tem. P. C.* 164. — Java.

9194. **insignis,** *Hodgs.* — Nepal.
cuprea *et* badia, *Jerd.* — Madras.

9195. **cineracea,** *Tem. P. C.* 563. — Timor.

9196. **basalica,** *Sundev.*; *Schl. Handl. Dierk.* t. 5. 65. — Batchian.
basalis, *Tem.* — Gilolo.

9197. **rosacea,** *Tem. P. C.* 578; *Knip, Pig.* t. 34. — Timor, Flores.

9198. **pistrinaria,** *Bp.* — Solomon I.

9199. **latrans,** *Peale, U. S. Expl. Exp.* pl. 26. — Feejee I.
ochropygia, *Bp.* — Matuku.

9200. rufinuchalis, *Cass.* — ——?
paulina, p.?, *et* rufinucha!, *auct.*

2272. *g.* Trerolæma, *Bp.* 1855.
Laryngogramma, *Reich.*

9201. **Leclancheri,** *Bp. Ic. Pig.* t. 16. — New Guinea.

9202. **Gironieri,** *Verr. & Des M.*; *Ibis,* 1862, pl. 13; *Schl. Tydsch. Dierk.* 1863, t. 3. 2. — Philippine I.
Geversii *et* Hugoniana, *Schl.*

9203. **gularis,** *Quoy & G. Voy. Astrol.* t. 29; *Knip, Pig.* t. 11. — N. Celebes.

2273. *h.* Zonœnas, *Reich.* 1853.
Zonænas, *Bp.* 1854.

9204. **pinon,** *Quoy & G. Voy. Uranie,* t. 28; *Knip, Pig.* t. 15. — New Guinea, Aru I.

9205. **Mullerii,** *Tem. P. C.* 566; *Knip, Pig.* t. 56. — „

9206. **Zoeæ,** *Less. Voy. Coqu.* t. 39. — „
Zoloeæ, *Finsch.*

9207. **radiata,** *Quoy & G. Voy. Astrol.* t. 26; *Knip, Pig.* t. 29. — Celebes.

9208. **rufigastra,** *Quoy & G. Voy. Astrol.* t. 27; *Knip, Pig.* t. 9. — N. Guin., Mysol, Waigiou.

2274. *i.* Janthœnas, *Reich.* 1853.
Janthænas, *Bp.* 1854.

9209. **janthina,** *Tem. P. C.* 503; *Knip, Pig.* t. 16. — Japan.

9210. **metallica,** *Tem. P. C.* 562. — E. Timor.

9211. **vitiensis,** *Quoy & G. Voy. Astrol.* t. 28. — Fiji I.

9212. **leucolæma,** *G. R. Gr.* — Louisiade arch.
albogularis, p., *G. R. Gr.*; halmaheira, *Wall.* — Waigiou, Mysol.

9213. **halmaheira**, *Bp.* — E. Gilolo.
albogularis, *Tem.*; leucosoma, *Bp.*

9214. **hypoinochroa**, *Gould.* — I. of Pines.
hypænochroa, *Verr. & Des Murs.* — New Caledonia.

9215. Kittlitzi, *Tem.*; *Kittl. Voy.* t. 5. f. 2. — I. Bonin.
metallica, *Vig.*; versicolor, *Kittl.*

9216. castaneiceps, *Peale, U. S. Expl. Exped.* pl. 23. — Samoan I.

2275. *j.* MEGALOPREPIA, *Reich.* 1853.
Columbines *et* Palombes australes, *Less.* 1837.

9217. **magnifica**, *Temm. P. C.* 163; *Knip, Pig.* t. 25; *Gould, B. A.* v. pl. 58. — Australia, New S. Wales.

9218. **assimilis**, *Gould, B. A.* suppl. — Cape York.

9219. **puella**, *Less.*; *Knip, Pig.* t. 1. — N. Guin., Mysol, Waigiou, New Ireland.
amarantha, *Less.*

9220. **Bernsteinii**, *Schl. Tydsch. Dierk.* 1863, t. 3. 1. — E. Gilolo.
formosa, *G. R. Gr.*; ochrogastra, *Bernst.* — Batchian.

2276. *k.* HEMIPHAGA, *Bp.* 1854.

9221. **novæ zealandiæ**, *G. R. Gr.* — New Zealand.
argetræa, *Forst.*; novæ seelandiæ, *Gm.*
zealandica, *Lath.*; spadicea, *Less.*
spadicea leucophæa, *Homb. & J.*?

9222. **spadicea**, *Lath.*; *Tem. Pig.* t. 1; *Gould, B. A.* v. pl. — Australia.
leucogaster, *Wagl.*; princeps, *Vig.*
gigas, *Ranz.*

9223. **poliocephala**, *G. R. Gr.*; *G. R. Gr. & M. G. B.* ii. pl. 119. — Philippine I.

9224. **Forsteni**, *Bp.*; *Knip, Pig.* t. 47. — Celebes.
Forsterii, *Tem.*

9225. Frauenfeldii, *Pelz.* — Stewart's I.

2277. *l.* PTILOCOLPA, 1854,
et Pterocolpa, 1855, *Bp.*

9226. **griseopectus**, *G. R. Gr.*; *Bp. Ic. Pig.* t. 51. — Philippine I.
pectoralis, *G. R. Gr.*

9227. ? Carola, *Bp.* — "
griseipectus, juv., *Bp.*

2278. *m.* LEUCOMELÆNA, 1854,
et Leucomelœna, *Bp.*

9228. **norfolciensis**, *Lath.*; *Gould, B. A.* v. pl. 59; *Knip, Pig.* t. 59; *Bp. Ic. Pig.* t. 62; *P. C.* 186. — Australia.
leucomela, *Tem.* — New S. Wales.

2279. *n.* ALSŒCOMUS, *Tick.* 1842.
Alsocomus, *Bl.* 1849. Alsecomus, *Bp.* 1854.

9229. **punicea,** *Tick.* — Tenass., India, Ceylon.

2280. LOPHOLAIMUS, *G. R. Gr.* 1841.
Lophorynchus, *Sw.* 1837. Lopholæmus, *Agass.* 1846. Lopholœmus, *Bp.* 1855.

9230. **antarcticus,** *Shaw, Zool. N. H.* pl. 5; *P. C.* 162; *Gould, B. A.* v. pl. 61. — Australia, New S. Wales.
dilopha, *Tem.*

2281. COLUMBA, *L.*
Lithœnas, *Reich.* 1853.
Sw. C. of B. f. 299, *d*; *G. of B.* p. 469.

a. COLUMBA.

9231. **livia,** *Bp.*; *P. E.* 510; *Naum. Vög.* t. 150; *Tem. Pig.* t. 12; *Gould, B. E.* pl. 245. — S.E. Europe.
domestica, var. livia, *Gm.*; œnas, var. domestica, *L.*
var. affinis, *Bl.*

9232. **gymnocylus,** *G. R. Gr.* — W. Africa.
livia, *Hartl.* — Abyssinia.

9233. **Schimperi,** *Bp.* — E. Afr., Algiers.
rupestris, *Müll.*; livia, *Rüpp.* — Madagascar.

9234. **intermedia,** *Strickl.* — India.
livia, p., *Bl.*; œnadis, *Reich.*
ænea, *Jerd.*

9235. **rupestris,** *Pall. Zoogr.* t. 35; *Bp. Ic. Pic.* t. 75. — Dauuria.
ænea, var. rupestris, *Pall.* — Thibet.
livia, var., *Adams*; leucozonurus, *Swinh.* — China.

9236. **leuconota,** *Vig.*; *Gould, C. B.* pl. 59; *Knip, Pig.* t. 50. — Nepal.

9237. turricola, *Bp.* — Italy.
livia, *Savi.*

9238. Evermanni, *Bp.* — W. & C. India.
ænicapilla, *Bl.*

9239. unicincta, *Cass.* — W. Africa.

9240. chlorophæa, *Hartl.* — Prince's Island.

---

* **2279ª.** ? Craspedœnas, *Reich.* 1853.
Craspedænas, *Bp.* 1854. Rhagorhina, *Glog.* 1842.

9229ª. **auricularis,** *Tem. Pig.* t. 21.
Temminckii, *Wagl.* (avis fictitia).

2282. *b.* PALUMBŒNA, *Bp.* 1854.

Columba, *L.* 1746.
G. of B. ii. pl. 118. 8; *Reich. S. A.* t. 22. f. .

9241. **œnas,** *L.*; *P. E.* 466; *Tem. Pig.* t. 11; *Naum. Vög.* t. 151; *Gould, B. E.* pl. 234. — Europe.
*

2283. *c.* DENDROTRERON, *Hodgs.* 1843.

Dendrophaps, *Bp.* 1854.

9242. **Hodgsonii,** *Vig.*; *Bp. Ic. Pig.* t. 61. — Nepal.
nipalensis, *Hodgs.*

2284. *d.* PALUMBUS, *Kaup*, 1829.

Columba, p., *L.* 1735.

9243. **palumbus,** *L.*; *P. E.* 316; *Tem. Pig.* t. 2; *Naum. Vög.* t. 142; *Gould, B. E.* pl. 243; *Bp. Ic. Pig.* t. 57. — Europe.
torquata, *Leach.* — Baghdad.

9244. **casiotis,** *Bp. Ic. Pig.* t. 58. — Nepal.
torquatus, var., *Bl.*

9245. **pulchricollis,** *Hodgs.*; *Gould, B. As.* pl. — Himalayas.
Elphinstonei, *G. R. Gr.*?

9246. **Elphinstonii,** *Sykes*; *Jerd. Ill. Ind. Orn.* pl. 48; *Fras. Zool. Typ.* pl. 59; *Gould, B. As.* pl. — Madras.

9247. **Torringtoni,** *Kel.* — Ceylon.
Elphinstoni, *Layard*; Elphinstoni, var., *Bl.*

9248. excelsus, *Bp.* — N.E. Africa.

2285. *e.* TROCAZA, *Bp.* 1854.

9249. **trocaz,** *Heinek.*; *Jard. & S. Ill. O.* pl. 98; *Knip, Pig.* t. 43; *Bp. Ic. Pig.* t. 69; *Voy. Canar.* t. 3. 2. — Madeira.
laurivora, *Berth. & Webb.*

9250. **Bouvreyi,** *Bp.*; *Voy. Canar.* t. 3. 1; *Bp. Ic. Pig.* t. 70. — Canary I.
trocaz, p., *Heinek.*; laurivora, p., *Berth. & Webb.*

9251. **Meyeri,** *Marchal*; *Knip, Pig.* t. 60; *Schl. & Poll. F. de Madag.* t. 36. — Madagascar.
Mayeri, *Fl. Prev.* — Mauritius.

9252. Polleni, *Schl. & Poll. F. de Madag.* t. — Mayotta.

---

* **2282ª. Verrulia,** *Flem.* 1822.

Geophilus, *Selby*, 1837.
Creogenys, *Glog.* 1842. Alectryopelia, *Van der Hoev.* 1856.
Columbigallines, *Lev.*
? *G. of B.* ii. p. 478, pl. 120. 7; *S. A.* t. 23. f. .

9241ª. carunculata, *Tem. Pig.* t. 11; *Lev. O. A.* t. 278 (avis fictitia).

2286. *f.* Turturœna, *Bp.* 1854.

9253. **Delegorguei,** *Verr.* — Port Natal.
Delegorguii, *Bp.*; Johannæ, *Verr.*
lunigera, *G. R. Gr.*

9254. **Malherbii,** *Verr.* — W. Africa.

9255. **chalcauchia,** *G. R. Gr.* — Gaboon.
Malherbii, p., *Hartl.*

9256. iriditorques, *Cass.* — W. Africa, St. Paul River.

2287. *g.* Patagiœnas, *Reich.* 1853.
Patagiænas, *Bp.* 1854.

9257. **leucocephala,** *L.*; *Tem. Pig.* t. 13; *Bp. A. O.* pl. 17. 1. — N. America.

9258. **corensis,** *Gm.*; *Jacq. Beitr.* t. 25; *Tem. Pig.* t. 15; *Voy. Cuba,* t. 27. — St. Domingo.
portoricensis, *Tem.*; monticola, *V.* — Haiti.
imbricata, *Wagl.*

9259. caribæa, *L.*; *Jacq. Beitr.* t. 24; *Tem. Pig.* t. 10. — Jamaica.
lamprauchen, *Wagl.*

2288. *h.* Stictœnas, *Reich.* 1853.
Stictænas, *Bp.* 1854. Strictœnas, *Des Murs,* 1855.

9260. **arquatrix,** *Tem. Pig.* t. 5; *Lev. O. A.* t. 264. — S. Africa.

9261. **guinea,** *L.*; *Edw. B.* pl. 75. — Gambia.
trigonigera, *Wagl.*; ? Dilloni, *Bp.* — E. Africa.
guinensis, *V.*

9262. **phæonotus,** *G. R. Gr.*; *Tem. Pig.* t. 16; *Lev. O. A.* t. 269. — S. Africa.
trigonigera, *Bp.*; guinea, *Tem.*

9263. arquatricula, *Bp.* — Abyssinia.

2289. *i.* Lepidœnas, *Reich.* 1853.
Lepidænas, *Bp.* 1854. Ectopistes, *Sw.* 1827.

9564. **speciosa,** *Gm.*; *P. E.* 213; *Tem. Pig.* t. 14. — Brazil.
spilodera, *G. R. Gr.* — Cayenne.

2290. *j.* Tæniœnas, *Reich.* 1853.
Tæniænas, 1854, *et* Tœniœnas, 1855, *Bp.*

9265. **albitorques,** *Rüpp. F. A.* t. 22. 1. — Abyssinia, Shoa.

2291. *k.* Picazuros, *Less.* 1837.
Crossophthalmus, *Bp.* 1854. Picazurus, *Des Murs,* 1854.
Picazoros!, *G. R. Gr.* 1855.

9266. **gymnophthalmos,** *Tem. Pig.* t. 18. — Brazil.
leucoptera, *Max.*; loricata, *Licht.*

9267. **maculosa**, *Tem.* — Maldonado.
poiciloptera, *V.*; loricata, *Wagl.* — Argent. Rep., Peru.
maculipennis, *Licht.*; gymnophthalmus, p., *Reich.*
Reichenbachi, *Bp.*

9268. Picazuro, *Tem.* — Brazil.

2292. *l.* CHLORŒNAS, *Reich.* 1853.
Chlorænas, *Bp.* 1854.

9269. **fasciata**, *Say*; *Bp. A. O.* pl. 8. 3; *Beechey's Voy.* pl. 10. — Mexico.
monilis, *Vig.*

9270. **albilineata**, *G. R. Gr.* — New Granada.
albilinea, *Bp.*

9271. **denisea**, *Tem. P. C.* 502; *Voy. Coqu.* t. 40; *Knip, Pig.* t. 18. — Chili.
araucana, *Less.*; Fitzroyi, *King.*

9272. **flavirostris**, *Wagl.* — Mexico.
dorsalis, *G. R. Gr.*; erythrina, *Licht.*

9273. **rufina**, *Tem. Pig.* t. 24. — British Guiana.
cayanensis, *Bonn.*

9274. **inornata**, *Vig.*; *Sagra's Cuba*, t. 28. — W. Indies.
rufina, *Gosse.* — Jam., St. Domin.

9275. **plumbea**, *V.*; *P. C.* 166; *Knip, Pig.* t. 44. — Brazil.
locutrix, *Max.*; infuscatus, *Licht.*

9276. vinacea, *Tem. Pig.* t. 41. — New Granada.
bicolor, *V.*?; plumbea, var.?, *Pelz.*

9277. nigrirostris, *Sclat.* — Mexico, Panama.
vinacea, *Lawr.*

9278. subvinacea, *Lawr.* — Costa Rica.

9279. meridionalis, *King.* — Chili.

9280. sylvestris, *V.* — Paraguay.
melanoptera, *Tem.*

2293. ECTOPISTES, *Sw.* 1837 *nec* 1827?
Columbi-turtures, *Less.* 1831. Trygon, *Brehm*, 1831.
Sw. C. of B. f. 299 *c*, *g*; *G. of B.* ii. p. 470, pl. 118. 4; *Reich. S. A.* t. 22. f. .

a. ECTOPISTES.

9281. **migratorius**, *L.*; *Tem. Pig.* t. 48, 49; *Wils. A. O.* pl. 44. 1. — N. America.
canadensis, *L.*; histrio *et* ventralis, *Müll.* — England.

2294. *b.* ZENAIDURA, *Bp.* 1854.
Perissura, *Cab.* 1856. Trygon, p., *Brehm.*

9282. **marginata,** *L.*; *Edw. B.* pl. 15; *P. E.* 175; *Wils. A. O.* pl. 43. 1. — N. America.
carolinensis, *L.*; fusca, *Müll.* — Mexico.

9283. marginella, *Woodh.* — California.
carolinensis, p. ?, *Baird.*

9284. yucatanensis, *Lawr.* — Merida.

2295. ŒNA, *Selby*, 1837.
Œna, *Reich.* 1853.
Sw. C. of B. f. 299, *f*; *G. of B.* ii. p. 472, pl. 118. 9; *Reich. S. A.* t. 22. f. .

9285. **capensis,** *L.*; *P. E.* 140; *Lev. O. A.* t. 273–275; *P. C.* 341. 2. — S. Africa.
atrogularis, *Wagl.*

2296. GEOPELIA, *Sw.* 1837.
Geopeleia, *Reich.* 1853.
G. of B. ii. p. 471.

a. GEOPELIA.

9286. **striata,** *L.*; *Edw. B.* pl. 16; *Tem. Pig.* t. 47. — Mauritius, Madagascar.
sinica, *L.*; lineata, *Sw.*
malaccensis, *Scop.*; Fowat, *Bonn.* — Java, Lombok.
? bantamensis, *Lath.*; lunulata, *Brum.* — China.

9287. **tranquilla,** *Gould, B. A.* v. pl. 73. — Australia, Van Diemen's L.

9288. **placida,** *Gould.* — Port Essington.

2297. *b.* ERYTHRAUCHŒNA,
et Chrysauchœna, *Bp.* 1855. Geopelia, *G. R. Gr.* 1844.
G. of B. ii. pl. 118. 7; *Reich. S. A.* t. 22. f. .

9289. **humeralis,** *Tem. P. C.* 191; *Knip, Pig.* t. 5; *Gould, B. A.* pl. 72; *Schl. De Dier.* fig. p. 207. — N. Australia, New S. Wales.
erythrauchen, *Wagl.* — New Guinea.

2298. *c.* STICTOPELEIA, *Reich.* 1853.
Stictopelia, *Bp.* 1854.

9290. **cuneata,** *Lath.*; *Voy. Uranie*, t. 31; *Gould, B. A.* pl. 74; *Knip, Pig.* t. 41. — Australia.
Macquarie, *Quoy & G.*; spiloptera, *Vig.*

2299. *d.* TOMOPELEIA, *Reich.* 1853.
Geopelia, *Bp.* 1855.

9291. **Maugei,** *Tem. Pig.* t. 52. — Timor, Flores.

2300. MACROPYGIA, *Sw.* 1837.
G. of B. ii. p. 471, pl. 118. 5; *Reich. S. A.* t. 22. f. .

a. MACROPYGIA.

9292. **amboinensis,** *L.*; *Briss. Orn.* i. t. 9. 3. — Ternate.
phasianella, juv., *Wagl.* — Amboina.
var. batchianensis, *Wall.* — Batchian.
var. albicapilla, *G. R. Gr.*
var. macassariensis, *Wall.* — Celebes.
var. albicapilla, *Tem.*

9293. **phasianella,** *Tem. P. C.* 100; *Gould, B. A.* v. pl. 75. — New S. Wales.

9294. **tenuirostris,** *G. R. Gr.* — Philippine I.

9295. **doreya,** *Bp.* — New Guinea.
phasianella, p., *G. R. Gr.* — Mysol, Waigiou.

9296. **Emiliana,** *Bp.* — Java.
unchall, *Aliq.*

9297. **ruficeps,** *Tem. P. C.* 561. — „

9298. **unchall,** *Wagl.* — Indian archip.

9299. **magna,** *Wall.* — E. Timor.

9300. rufipennis, *Bl.* — Nicobars.

9301. Carteretia, *Bp.* — New Ireland.

9302. Walichaehra, *Reich.* — Java.

9303. macroura, *Gm.*; *P. E.* 329. — Ceylon.
macerona!, *Müll.*

9304. albiceps, *Tem.* — New Caledonia.
amboinensis, *Bl.*

2301. *b.* COCCYZURA, *Hodgs.* 1843.

9305. **leptogrammica,** *Tem. P. C.* 560. — Celebes?, Java, Sumatra.

9306. **tusalia,** *Hodgs.* — Nepal.
var. minor, *Swinhoe.* — Hainan.

2302. *c.* TURACŒNA, *Bp.* 1854.

9307. **manadensis,** *Quoy & G. Voy. Astrol.* t. 30; *Knip, Pig.* t. 46. — Celebes, Sula.

9308. **modesta,** *Tem. P. C.* 552; *Knip, Pig.* t. 31. — Timor.

9309. **crassirostris,** *Gould.* — Guadalcanar I.

2303. *d.* REINWARDTÆNAS, 1854,
et Reinwardtœna, 1855, *Bp.*

9310. **Reinwardtii,** *Tem. P. C.* 248; *Knip, Pig.* t. 6. — Amboyna, Celebes, Ceram, New Guinea.
typica, *Bp.*; Reinwardtsi!, *Tem.*

2304. TURTUR, *Selby*, 1835.

Peristera, *Boie*, 1828, *nec Sw.*
G. of B. ii. p. 472, pl. 118. 10; *Reich. S. A.* t. 22. f. .

a. Turtur.

9311. **auritus,** *G. R. Gr.* (*ex Ray*); *P. E.* 394; *Tem. Pig.* t. 42; *Naum. Vög.* t. 152; *Gould, B. E.* pl. 246. — Europe.
turtur, *L.*; migratorius, *Selby*.
vulgaris, *Eyton*; sylvestris, *Reich.*

9312. **erythrocephalus,** *G. R. Gr.* — C. of Good Hope.

9313. **rupicolus,** *Pall.*; *P. C.* 550; *Knip, Pig.* t. 27. — Asia, Siberia.
orientalis (*Lath.*?), *Pel.*; gelastis, *Tem.* — Japan, China.
ferrago, *Eversm.*; vitticollis major, *Tem.* — Amoor.
meena, *Sykes*; agricola, *Tick.* — India.
pulchrata, *Hodgs.*; turtur, var., *Raffl.* — Burm., Malasia.
vitticollis minor, *Tem.*

9314. **picturatus,** *Tem. P. C.* 242; *Knip, Pig.* t. 35. — Isle of France.
Dufresnii, *Leach*; versicolor, *Kittl.*

9315. **suratensis,** *Gm.*; *Tem. Pig.* t. 43. — India.
risoria, var. β, *Gm.*; tigrina, *Tem.*
ceylonensis, *Reich.* — Ceylon.

9316. **chinensis,** *Scop.*; *Sonn. Voy.* t. 102; *Tem. Pig.* t. 43. — Amoy, China, Java, Flores, Moluccas.
tigrina, *Tem.*; risoria, β, *Gm.*

9317. **senegalensis,** *L.*; *Lev. O. A.* t. 270; *Tem. Pig.* t. 45; *Descr. Egypt.* t. 9. 3. — S.E. Africa.
maculicollis, *Wagl.*
ægyptiaca, *Lath.*

9318. **cambayensis,** *Gm.* — India, China.
senegalensis, *Sykes*; maculicollis, p., *Wagl.*

9319. cinereus, *Scop.*; *Sonn. Voy.* t. 22. — China.
miniata, *Tem.*; turtur, var. δ, *Gm.* — Philippines.

9320. rostratus, *Bp.* — Seychelles.
picturata, var. *Fl. Prev.*

9321. Prevostianus, *Bp.* — Marian I.

9322. isabellinus, *Bp. Ic. Pig.* t. 102. — Egypt.

9323. Ermanni, *Bp.* — Bokhara.

2305. *b.* Streptopelia, *Bp.*

Psammœnas, *Bl.* 1846? Psammænas, *Bp.* 1856?

9324. **lugens,** *Rüpp. F. A.* t. 22. 2. — Abyssinia.

9325. **semitorquatus,** *Rüpp. F. A.* t. 23. 2. — S. Africa.
erythrophrys, *Sw. B. W. Afr.* ii. pl. 22; risoria, var., *Licht.* — Gambia.
Levaillantii, *Smith*; senegalensis, *Müll.*
vinacea, *G. R. Gr.*; Gumri, *Reich.*

9326. **albiventris**, *G. R. Gr.* — W. Africa.
risorius, *Selby*; semitorquatus, *Sw.* — Mayotte, Madag.
Levaillantii, *Tem.*; vinacea, *Bl.* — Mascarene I.
bicincta, *Smith.*
barbarus, *Antin.* — C. Africa.

9327. vinacea, *Gm. P. E.* 161; *Briss. Orn.* i. t. 11. 1.
risoria, p., *Wagl.*; albiventris, p., *Hartl. & F.*

9328. **risorius**, *L.*; *P. E.* 244; *Tem. Pig.* t. 44. — E. Africa, China.
risoria, *Licht.*; turcicus, *Schwenkf.* — Persia.
vinaceus, *Hartl.*; erythrophrys, *Reich.*
douraca, *Hodgs.*; Burnesii, *Bl.*? — Nepal.
decipiens, *Hartl. & F.*
var. alba, *Tem. Pig.* t. 46.

9329. intercedens, *Brehm.* — Ceylon, India.
risorius, *Bl.* — Smyrna, Palestine.

9330. **bitorquata**, *Tem. Pig.* t. 40. — Sum., Java, Bor., Flores, Timor,

9331. **Dusumieri**, *Tem. P. C.* 188; *Knip, Pig.* t. 20. — Philippine I., Luzon.

9332. **humilis**, *Tem. P. C.* 258, 259; *Knip, Pig.* t. 7. — India, Ceylon.
murvensis, *Hodgs.*; risoria, var., *Frankl.* — S. China.

9333. Gaimardi, *Bp.* — Marian I.
Dussumieri, p., *Wagl.*

9334. capicola, *Sundev.* — S. Africa.
vinacea, var. capicola, *Sundev.*
albiventris, p., *G. R. Gr.*
risoria, var. *e*, *Licht.* — Caffraria.
risoria, var. *a*, *Wagl.* — S. Africa.
risorius, *Selby.* — Zanzibar.
vinaceus, *Bl.*
semitorquata, *Bp.* — Madagascar, Comoro I.

9335. damarensis, *Hartl. & F.*; *Lev. O. A.* t. 268? — Damaraland.
vinaceus, *Strickl.*

Subfam. III. **Gourinæ**, *G. R. Gr.* 1840.

Columbinæ, *Bp.* 1831.
Peristerinæ, *Selby*, 1835.

2306. CHÆMEPELIA, 1827,

et Chœmepelia, 1837, *Sw.*
Columbina, 1840, *et* Chamæpelia, 1841, *G. R. Gr.*
Columbigallina, *Boie*, 1826.
Chamepelia, 1831, *et* Columbi colins, 1837, *Less.*
Pyrgitœnas, *Reich.*
G. of B. ii. p. 475, pl. 120. 9; *Reich. S. A.* t. 23. f.

a. Chæmepelia.

9336. **passerina**, *L.*; *P. E.* 243. 1; ? *Wils. A. O.* pl. 46. 2, 3; *Jacq. Beitr.* t. 26; *Tem. Pig.* t. 13, 14. — N. America.
granatina, *Bp.* — Jamaica.

9337. **trochila,** *Bp.* — Barbadoes.

9338. **griseola,** *Spix, A. B.* t. 75 *a.* 2; *Tem. Pig.* t. 16. — Brazil.
minuta, *Tem.*

4617 9339. **amazilia,** *Bp.* — Peru, Brazil.
minuta, *Peale.* — New Granada.

9340. albivitta, *Bp.* — Carthagena.

2307. *b.* Talpacotia, *Bp.* 1854.

9341. **talpacoti,** *Sw.*; *Selby, Col.* pl. 22; *Spix, A. B.* t. 75 *a.* 1. — Brazil, Pará.
cabocolo, *Spix*; cinnamomina, *Sw.* — Bolivia.

9342. **rufipennis,** *G. R. Gr.*; *Bp. Ic. Pig.* t. 121. — Trinid., Cayenne, Columbia.

9343. godina, *Bp.* — Brazil, Bolivia.
*

2308. COLUMBULA, *Bp.* 1854.
Columbina, *Spix*, 1824.
G. of B. ii. p. 474, pl. 120. 8; *Reich. S. A.* t. 23. f. .

a. Columbula.

9344. **strepitans,** *Spix, A. B.* t. 75. 1. — Brazil, Bolivia, Chili.

9345. **picui,** *Tem.*; *Knip, Pig.* t. 39. — Paraguay, Chili.

9346. **cruziana,** *Lafr.*; *Tsch. F. P.* t. 30; *Knip, Pig.* t. 48. — Guayaquil.
gracilis, *Tsch.*; chalcostigma, *Reich.* — Bolivia, Peru.

2309. *b.* Scardafella, *Bp.* 1854.

9347. **squamosa,** *Tem. Pig.* t. 59. — Bahia.
striata, p., *Gm.*?

9348. **inca,** *Less.*; *Elliot, B. N. A.* pl. 37. — Mexico.

2310. *c.* Uropeleia, *Bp.* 1854.

9349. **campestris,** *Spix, A. B.* t. 75. 2; *P. C.* 341. 1; *Knip, Pig.* t. 26. — Bolivia.
venusta, *Tem.*
†

---

* **2307ª.** Coturnicœnas, *Des Murs*, 1854.
Columbi-gallines, *Levaill.*

9343ª. **hottentotta,** *Tem. Pig.* t. 15; *Lev. O. A.* t. 283. — S. Africa.
gularis, *Wagl.* (avis ficticia).

† 9349ª. dominicensis, *Lath.*; *P. E.* 487; *Tem. Pig.* t. 51.
annulata, *Wagl.* (nisi ficticia avis).

2311. ZENAIDA, *Bp.* 1838.

Zenoida, *Des Murs*, 1854.
G. of B. ii. p. 474, pl. 120. 11; *Reich. S. A.* t. 23. f. .

a. ZENAIDA.

9350. **amabilis,** *Bp. A. O.* pl. 17. 2. — Jamaica.
zenaida, *Bp.*; aurita, *G. R. Gr.* — St. Domingo.

9351. **bimaculata,** *G. R. Gr.* — Barbadoes.
martinicana, p., *Bp.*

9352. **maculata,** *V.* — Brazil.
aurita, *Licht.*; chrysauchenia, *Reich.*

9353. **auriculata,** *Gay, Hist. Chili*, t. 6; *Bp. Ic. Pig.* t. 133. — Chili.
chilensis, *Bp.*

9354. **noronha,** *G. R. Gr.* — Fernanda Noronha.

9355. **hypoleuca,** *G. R. Gr.*; *Bp. Ic. Pig.* t. 134. — Pearl Island.

9356. **galapagoensis,** *Gould, Voy. Beag.* pl. 46; *Voy. Vénus*, t. 8. — Galapagos, Chili?

9357. aurita, *Tem. Pig.* t. 25, 25 bis. — Martinique.
castanea, *Wagl.*; martinicana, *Bp.* — Bermuda.

2312. *b.* STENURŒNA, *Reich.*

9358. **stenura,** *Bp.* — Columbia.

9359. **ruficauda,** *G. R. Gr.* — N. Gran., Brazil.

2313. *c.* PLATYPTERŒNA, *Reich.*

9360. **pentheria,** *Bp.* — N. Granada, Columbia.

2314. *d.* MELOPELIA, *Bp.* 1854.

9361. **leucoptera,** *L.*; *Edw. B.* pl. 76. — W. Indies.
Trudeaui, *Audub. B. A.* pl. 496. — Jamaica.
gymnophthalmos, p., *Tem.*

9362. meloda, *Tsch. F. P.* t. 29. — Peru.

9363. Souleyetiana, *Des Murs*; *Gay, Chili*, t. 7. — Chili.
meloda, p., *Bp.*

2315. PERISTERA, *Sw.* 1827.

G. of B. ii. p. 475.

a. PERISTERA.

9364. **cinerea,** *Tem. Pig.* t. 58; *P. C.* t. 260; *Bp. Ic. Pig.* t. 125. 1. — Cayenne.
ustulata, *Licht.*? — Brazil, Peru.

9365. **Geoffroyi,** *Tem. Pig.* t. 57; *Bp. Ic. Pig.* t. 125. 2. — Brazil.
trifasciata, *Reich.*

9366. **Mondetoura**, *Bp. Ic. Pig.* t. 126. — Mexico.

9367. cyanopis, *Natt. & Pelz.* — Cuyaba.

2316. *b.* METRIOPELEIA, 1854, *et* Metriopelia, 1855, *Bp.*

9368. **melanoptera**, *Mol.*; *Mag. de Zool.* 1836, t. 75; *Knip, Pig.* t. 22. — Chili.
boliviana, *D'Orb.*; innotata, *Hartl.*

9369. **anais**, *Less.* — Bolivia.
gymnops, *G. R. Gr.*

9370. **aymara**, *D'Orb.*; *Knip, Pig.* t. 32. — ,,

9371. **inornata**, *G. R. Gr.* — Brazil.

9372. erythrothorax, *Meyen, Reisen*, iii. t. 26. — Peru.
monticola, *Tsch.*

9373. gracilis, *Tsch. F. P.* t. 30. — ,,

2317. *c.* OREOPELEIA, *Reich.* 1853.
Columbi-colins, *Less.* 1831. Oropeleia, *Bp.* 1854.

9374. **montana**, *L.*; *Edw. B.* pl. 119; *Tem. Pig.* t. 4. — Brazil, Paraguay.
martinica, *Tem.*

9375. **violacea**, *Tem. Pig.* t. 29. — Brazil, Bahia.

9376. martinica, *L.*; *Briss. Orn.* i. t. 12. 1; *P. E.* 141, 162?; *Aud. B. A.* v. pl. 282. — W. Indies.
montana, *Aud.*; mystacea, *Lemb.* — Florida.

9377. albiventer, *Lawr.* — Panama.

2318. *d.* OSCULATIA, *Bp.* 1854.

9378. saphirina, *Bp. Ic. Pig.* t. 116. — Rio Napo.

2319. *e.* LEPTOTILA, *Sw.* 1837.
Leptoptila, *G. R. Gr.* Peristera, *Selby*, 1835.
Sw. C. of B. f. 299, *b*, *c*. 300, *b*; *G. of B.* ii. pl. 120. 13; *Reich. S. A.* t. 23. f. .

9379. **jamaicensis**, *L.*; *Sloane, Jam.* pl. 262. 1; *Bp. Ic. Pig.* t. 119. — Jamaica.

9380. **albifrons**, *Bp.* — Mexico.
mexicanus, *Mus. Par.*?; brachyptera, *G. R. Gr.*

9381. **rufaxilla**, *Rich. & Bern.*; *Tem. Pig.* t. 10. — Brit. Guiana.
frontalis *et* jamaicensis, *Tem.*

9382. **brasiliensis**, *G. R. Gr.* — Brazil.
Dubusi, *Bp.*?

9383. **Verreauxii,** *Bp.* — S. America.
brevipennis, *G. R. Gr.* — Trinidad.

9384. **erythrothorax,** *Tem. Pig.* t. 55. — Cayen., Surinam.
macrodactyla, *G. R. Gr.*

9385. **cerviniventris,** *Sclat. & Salv.* — Vera Paz, Guat.

9386. plumbeiceps, *Sclat. & S.* — Vera Paz.
rufaxilla, *Sclat. & S.* — Guatemala.

9387. Cassini, *Lawr.* — Panama.

9388. Riottei, *Lawr.* — Costa Rica.

9389. ochroptera, *Natt. & Pelz.* — Paraguay, Pará.
rufaxilla, *Wagl.*; frontalis, *Burm.* — Brazil.
chalcauchenia, *Salvad.*; jamaicensis, p., *Hartl.*

9390. Reichenbachii, *Pelz.* — Ypanema.

2320. *f.* Geotrygon, *Gosse*, 1847.
Columbigallina, *Lafr.*

9391. **cristata,** *Tem. Pig.* t. 9; *Gosse, Ill. B. Jam.* pl. 84; *Des Murs, I. O.* t. 47. — Jamaica.
versicolor, *Des Murs*; sylvatica, *Gosse.*

9392. **Bourcieri,** *Bp.*; *Sclat. & S. Exot. Orn.* pl. 40. — Ecuador.
erythropareia, *G. R. Gr. MS.*

9393. **linearis,** *Fl. Prev.*; *Knip, Pig.* t. 55. — Peru, N. Gran.

9394. **mystacea,** *Tem. Pig.* t. 56. — St. Domingo, St. Lucia.

9395. **chiriquensis,** *Sclat. & S. Exot. Orn.* pl. 62. — Chiriqui.
cæruleiceps, *Lawr.* — Costa Rica.

9396. albifacies, *G. R. Gr.*; *Sclat. & S. Exot. Orn.* pl. 39. — S. Mexico.
mexicana, *G. R. Gr.* — Guatemala.

9397. melancholica, *Tsch.* — Peru.

9398. frenata, *Tsch. F. P.* t. 28; *Knip, Pig.* t. 55. — „

9399. caniceps, *Gundl.* — Cuba.

9400. costaricensis, *Lawr.* — Costa Rica.

9401. veraguensis, *Lawr.* — Veragua.

2321. *g.* Aplopelia, *Bp.* 1854.
Haplopeleia, *Reich.*

9402. **larvata,** *Tem. Pig.* t. 31; *Lev. O. A.* t. 269. — South Africa.
sylvestris, *Forst.*; erythrothorax!, *Reich.*

9403. bronzina, *Rüpp. F. A.* t. 23. 1. — Abyssinia.

9404. simplex, *Hartl. Abh. d. naturw. Ver.* ii. t. 10. — I. of St. Thomas.

9405. principalis, *Hartl.* — Prince's Island.

2322. *h.* TYMPANISTRIA, *Reich.* 1853.

9406. **tympanistria,** *Tem. Pig.* t. 36; *Lev. O. A.* t. 272. — S. Africa.
bicolor, *Bp.*

9407. ? Fraseri, *Bp.* — W. Africa.
tympanistria, *Fras.*; bicolor, p., *Bp.*

2323. *i.* CHALCOPELIA, *Bp.* 1854.
Tourterelles, *Less.* 1831.

9408. **afra,** *L.*; *Briss. Orn.* i. t. 10. 1; *P. E.* 160; *Rüpp. S. U.* &c. t. 38. — „
chalcospilos, *G. R. Gr.* — Abyssinia.

9409. **? chalcospilos,** *Wagl.*; *Tem. Pig.* t. 39; *Lev. O. A.* t. 271. — S. Africa.
afra, *Tem. et* p. *Hartl. & F.* — Mosambique.

9410. **puella,** *Schl. Bijdrag. tot de Dierk.* 1848, t. — W. Africa.

9411. Brehmeri, *Hartl.* — Gaboon.

2324. STARNŒNAS, *Bp.* 1838.
Lophyrus, *Less.* 1831. Sternœnas, *Reich.* 1849.
Starnænas, *Bp.* 1854. Perdicopelia, *Van der Hoev.* 1856.
Columbi-perdrix, *Lev.*
G. of B. ii. p. 479, pl. 120. 6; *Reich. S. A.* t. 23. f. .

9412. **cyanocephala,** *L.*; *P. E.* 174; *Tem. Pig.* t. 3. — Cuba.
tetraoides, *Gm.*

2325. OCYPHAPS, *Gould*, 1842.
Ocyphas !, *Bp.* 1854.
G. of B. ii. p. 476, pl. 120. 3; *Reich. S. A.* t. 23. f. .

7050. 9413. **lophotes,** *Tem. P. C.* 142; *Knip, Pig.* t. 13; *Gould, B. A.* v. pl. 70. — New S. Wales, S. Australia.

2326. PETROPHASSA, *Gould*, 1840.
G. of B. ii. p. 476, pl. 120. 4; *Reich. S. A.* t. 23. f. .

9414. **albipennis,** *Gould, B. A.* v. pl. 71. — N.W. Australia.

2327. CHALCOPHAPS, *Gould*, 1843.
Peristera, *Less.* 1831. Monornis, *Hodgs.* 1844.
G. of B. ii. p. 476, pl. 120. 2; *Reich. S. A.* t. 23. f. .

9415. **indica,** *L.*; *Edw. B.* pl. 14. — India, Ceylon.
superciliaris, *Wagl.*

9416. **javanensis**, *Müll.*; *P. E.* 177. — Java, Borneo.
javanica, *Gm.*; bornensis, *Müll.*
indica, p., *Schl.*; chrysochlora, p., *Wagl.*

9417. **chrysochlora**, *Gould*, *B. A.* v. pl. 62; *Tem. Pig.* t. 26. — New S. Wales.
chrysochlora, p., *Wagl.*; javanica, p., *Tem.*; longirostris, *Gould.* — Port Essington.

9418. **Stephani**, *Homb. & J. Voy. Pôle Sud*, t. 38. 2. — N. Celebes, Salomon I., Ceram, Gilolo, Sula.

9419. Augusta, *Bp.* — Nicobars.
indica, p., *Schl.*

9420. moluccensis, *G. R. Gr.* — Moluccas.
indica, p., *Schl.*

9421. timorensis, *Bp.* — Timor.
javanicoides, *Tem.*; indica, p., *Schl.*

9422. ? pileata, *Scop.*; *Sonn. Voy.* t. 66. — Philippines.
griseocapillata, *Bonn.*; albicapilla, *Gm.*
indica, p., *Schl.*

9423. Hombroni, *Wall.* — New Guinea.
Stephani, p., *Bp. & Schl.* — Salw., Waig., Mysol.

9424. formosana, *Swinhoe.* — I. of Formosa.

2328. TRUGON, *Homb. & Jacq.* 1846.

Trygon, *Reich.* 1853.
Eutrygon, *Sclat.* 1858.

9425. **terrestris**, *Homb. & J. Voy. Pôle Sud*, t. 28. 2. — W. Coast of New Guinea.

2329. HENICOPHAPS, *G. R. Gr.* 1861.

Rhynchœnas, *v. Rosenb.* 1866.

9426. **albifrons**, *G. R. Gr. Pr. Z. S.* 1861, pl. 44. — New Guinea.
Schlegeli, *v. Rosenb.* — Waigiou, Salaw.

2330. PHAPS, *Selby*, 1835.

Columbines, *Less.* 1831. Peristera, *Sw.* 1837.
Sw. C. of B. f. 299, *b*, *e*, 300, *a*; *G. of B.* ii. p. 477, pl. 120. 1; *Reich. S. A.* t. 23. f. .

a. PHAPS.

9427. **chalcoptera**, *Lath.*; *Tem. Pig.* t. 8; *Gould*, *B. A.* v. pl. 64. — New S. Wales.

9428. **elegans**, *Tem. Pig.* t. 22; *Gould*, *B. A.* v. pl. 65. — Australia.
Lawsoni, *Sieber.* — Van Diemens L.

9429. **histrionica**, *Gould*, *B. A.* v. pl. 66; *Knip*, *Pig.* t. 45. — New. S. Wales, S. & N. Austral.

9430. ? meridionalis, *Lath.* — Australia.

2331. *b.* LEUCOSARCIA, *Gould*, 1843.

9431. **picata,** *Lath.*; *Tem. Pig.* t. 6; *Gould, B. A.* v. pl. 63. — New S. Wales.
melanoleuca, *Lath.*: armillaris, *Tem.*
Jamesonii, *Quoy & G.*

2332. *c.* PHAPITRERON, *Bp.* 1854.
Ptilinopus, *Less.* 1831.

9432. **leucotis,** *Tem. P. C.* 189. — Philippine I.

9433. **amethystina,** *Bp.* — ,,

2333. GEOPHAPS, *Gould*, 1842.
G. of B. ii. p. 477, pl. 120. 5; *Reich. S. A.* t. 23. f. .

9434. **scripta,** *Tem. P. C.* 187; *Gould, B. A.* v. pl. 67. — New S. Wales.
inscripta, *Wagl.*

9435. **Smithii,** *Jard. & Selb. Ill. O.* pl. 104; *Gould, B. A.* v. pl. 68. — N. Australia.

2334. LOPHOPHAPS, *Reich.* 1853.

9436. **plumifera,** *Gould, B. A.* v. pl. 69. — S. & W. Austral.

9437. ferruginea, *Gould, B. A.* suppl. pl. — W. Australia.

9438. leucogaster, *Gould, B. A.* suppl. pl. — Australia.

2335. CALŒNAS, *G. R. Gr.* 1840.
Calænas!, *G. R. Gr.* 1845. Callicœnas, *Agass.*
Callænas, *Reich.* 1853. Calliænas, *Bp.* 1854.
Nicombars, 1831, *et* Niconbars, 1837, *Less.*
Geophilus, *Selby*, 1840. Phabalectryo, *Glog.* 1840.
G. of B. ii. p. 478, pl. 120. 12; *Reich. S. A.* t. 23. f. .

a. CALŒNAS.

9439. **nicobarica,** *L.*; *Edw. B.* pl. 339; *P. E.* 491; *Tem. Pig.* t. 2. — New Guin., New Ireland, Louisiade, Nicob., Gilo., Batchn.
gallus, *Wagl.*

9440. **? Gouldii,** *Gr. I. Ind. Z.* pl.
nicobarica, juv.

2336. *b.* OTIDIPHAPS, *Gould*, 1870.

9441. nobilis, *Gould.* — Gilo.?, "E. Archipelago, or New Guin." (*Gld.*).

2337. *c.* PHLEGŒNAS, *Reich.* 1853.
Phlegænas *et* Phlægœnas, *Bp.* 1854.
Phlogœnas, *Sclat.* 1865.

9442. **luzonica,** *Scop.*; *Sonn. Voy.* t. 21; *Tem. Pig.* t. 8, 9; *Gould, B. As.* pl. — Philippine I.
cruentata *et* sanguinea, *Gm.*
var. nivea, *Scop.*

9443. **criniger,** *Homb. & J. Voy. Pôle Sud,* t. 27. 2; *Pr. Z. S.* 1863, pl. 34; *Gould, B. As.* pl. — Sooloo I.
Bartletti, *Sclat.*; crinigera, *G. R. Gr.*

9444. **rufigula,** *Pucher. Voy. Pôle Sud,* t. 27. 1. — New Guinea.
helviventris, *v. Rosenb.* — Waigiou, Aru.

9445. tristigmata, *Tem.*; *Sch. De Dier.* fig. p. 209; *Ibis,* 1865, pl. 9. — Celebes.

9446. **erythroptera,** *Gm.* — Society I.
leucophrys, *Forst.*; eimensis, *Gm.*?
var. pectoralis, *Peale, Expl. Exp.* pl. 59? — Low I.
var. erythroptera, β, *Gm.* — Society I.
var. pectoralis, *Ellis, Ic.* — York I.
var.? — Marian I.

9447. **Stairii,** *G. R. Gr. Pr. Z. S.* 1856, pl. 115. — Samoan I.
erythroptera, p., *Bp.*

9448. ferruginea, *Forst.* — New Hebrides.
erythroptera, γ, *Gm.*; curvirostris, *Licht.* — Tanna.
fulvicollis, p., *Bp.*

2338. *d.* Pampusanna, *Pucher.* 1853.
Pampusana, *Bp.*

9449. **xanthura,** *Cuv. Voy. Uranie,* t. 30; *Knip, Pig.* t. 25. — Marian I.
pampusana, *Quoy & G.*
erythroptera, p., *Cass.*

9450. Rousseau, *Bp.*; *P. C.* 190. — Marquesas.
xanthonura, *Tem.*; erythroptera, p., *Bp.*

9451. rubescens, *V.*; *Krusent. Voy.* t. 17. — „
erythroptera, p., *Bp.*

2339. GOURA, *Flem.* 1822.
Columba, *Ill.* 1811. Lophyrus, *V.* 1816.
Megapelia, *Kaup,* 1836. Ptilophyrus, *Sw.* 1837.
Columbi-hocco, *Lev.*
G. of B. ii. p. 479, pl. 120. 10; *Reich. S. A.* t. 23. f.

9452. **coronata,** *L.*; *P. E.* 118; *Tem. Pig.* t. 1. — New Guinea.
indicus, *Steph.* — New Ireland, New Britain.

9453. **? minor,** *Schl.* — Waigiou.

9454. **Victoriæ,** *Fras.*; *G. R. Gr. & M. G. B.* iii. pl. 120. — Is. of Jobie.
Steursii, *Tem.*

Fam. II. DIDUNCULIDÆ, *Bp.* 1850.

Subfam. I. Didunculinæ, *G. R. Gr.* 1848.

Gnathodontinæ, *Strickl.* 1848.

2340. DIDUNCULUS, *Peale*, 1848.

Gnathodon, *Jard.* 1845, *nec Gr.* 1837.
Pleiodus, *Reich.* 1847.
Knathadon, *Peale.*
G. of B. ii. p. 480, suppl. pl. 186. 3; *Reich. S. A.* t. 25. f. .

9455. **strigirostris,** *Jard.*; *G. R. Gr. & M. G. B.* iii. pl. 120*; *Gould, B. A.* v. pl. 76; *Bp. Ic. Pig.* t. 140. Navigator's I.

Fam. III. DIDIDÆ, *Sw.* 1837.

Vulturidæ, p., *Gr.* Struthionidæ, p., *Vig.* 1825.

Subfam. I. Didinæ, *Less.* 1839.

2341. DIDUS, *L.*, 1766.

Raphus, *Moehr.* 1752.
G. of B. ii. p. 482, pl. 120*; *Reich. S. A.* t. 28. f. .

9456. **ineptus,** *L.*; *Edw. B.* pl. 294. Mauritius.

Order V. GALLINÆ, *L.* 1735.

Fam. I. PTEROCLIDÆ, *Bp.* 1831.

Subfam. I. Pteroclinæ, *Bp.* 1831.

2342. PTEROCLES, *Tem.* 1809.
Œnas, *V.* 1816. Pteroclurus, *Bp.* 1855.
G. of B. iii. p. 518.

a. Pterocles.

9457. **arenarius,** *Pall. Nov. Comm. Petr.* xix. t. 8; *Naum. Vög.* t. 153; *Gould, B. E.* pl. 257. — Spain, N. Russ., Persia, Himalayas.
aragonica, *Lath.*; subtridactyla, *Hasselq.*

9458. **fasciatus,** *Scop.*; *Sonn. Voy.* t. 96; *Jerd. I. Ind. O.* pl. 10. 36; *Gould, B. As.* pl. — India.
indicus, *Gm.*; quadricinctus, *Tem.* — Nepal.
simplex, *Less.*

9459. **tricinctus,** *Sw. B. W. Afr.* ii. pl. 23; *Gal. des Ois.* t. 220. — W. Africa.
bicincta, *V.*

9460. **bicinctus,** *Tem.* — S. Africa.

9461. **Lichtensteinii,** *Tem. P. C.* 355, 361. — N. Africa.
bicinctus, p., *Licht.*?; quadricinctus, *Brehm.*

9462. **personatus,** *Gould, Voy. Sulph.* pl. 23. — Madagascar.

9463. **coronatus,** *Licht.*; *P. C.* 339, 340; *Gould, B. As.* pl. — Algeria, Nubia, White Nile.

9464. **gutturalis,** *Smith, I. S. Afr. Z.* pl. 3. 31. — S. Africa.

9465. **variegatus,** *Burch.*; *Smith, I. S. Afr. Z.* pl. 10. — „
maculosus, *Burch.*?

9466. decoratus, *Cab.*; *Decken, Reisen,* iii. t. 13. — E. Africa.

2343. *b.* Pteroclurus
et Pterocles, *Bp.* 1856.
G. of B. iii. pl. 133. 5; *Reich. S. A.* t. 28. f.

9467. **alchata,** *L.*; *Edw. B.* pl. 219; *Gould, B. E.* pl. 258. — Spain, S. Eur., N. Asia, Persia.
caudatus, *Gm. It.* t. 18; chata, *Pall.*
setarius, *Tem.*; caspius, *Ménétr.*

9468. **namaqua,** *Gm.* — S. Africa.
tachypetes, *Tem.*; simplex, *Less.*
senegalensis, p., *Licht.*

9469. **exustus**, *Tem. P. C.* 354, 360; *Gould, B. As.* pl. — India.
senegalensis, *Licht.*

9470. **senegallus**, *L.*; *P. E.* 130; *P. C.* 345; *Gould, B. As.* pl. — N. Africa.
alchata β. senegallus, *Gm.*
tachypetes, p., *Tem.*; guttatus, *Licht.*
senegalensis, *Shaw.*
senegalus, *G. R. Gr.*

Subfam. II. Syrrhaptinæ, *Bp.* 1831.

2344. SYRRHAPTES, *Ill.* 1811.
Nematura, *Fisch.* 1812. Heteroclitus, *V.* 1816.
Pterocles, p., *Sw.* 1837.
G. of B. iii. p. 519, pl. 133. 4; *Reich. S. A.* t. 28. f. .

9471. **paradoxus**, *Pall. It.* t. 5; *Gal. des Ois.* t. 222; *P. C.* 95; *G. R. Gr. & M. G. B.* ii. pl. 134. — Europe, N. Asia.
Pallasii, *Tem.*; tartaricus *et* heteroclitus, *V.*

9472. **tibetanus**, *Gould, B. As.* pl.; *Schl. De Dier.* fig. p. 230. — Thibet.

Fam. II. CRACIDÆ, *Vig.* 1825.

Penelopidæ, *Bp.* 1831. Megapodidæ, p., *Sw.* 1837.

Subfam. I. Penelopinæ, *G. R. Gr.* 1840.

2345. PENELOPE, *Merr.* 1786.
Guanus, *Edw.* 1747. Gouan, *Lacép.* 1800–1801.
Salpiza, *Wagl.* 1832.
Sw. C. of B. f. 306, *a*; *G. of B.* iii. p. 485.

a. Penelope.

9473. **marail**, *Gm.*; *P. E.* 338; *Merr. Beytr.* t. 2? — British Guian.
jacupema, *Merr.*?

9474. **purpurascens**, *Wagl.* — Guatemala.
cristata, *L.*?; *Edw. B.* pl. 13? — West Indies?

9475. **jacuaca**, *Spix, A. B.* t. 68. — Brazil.
cristata, *Lath.*; brasiliensis, *Bp. nec L.*
purpurascens, *Lawr.* — Panama, Costa Rica.

9476. **Greeyi**, *G. R. Gr. Pr. Z. S.* 1866, pl. 22. — New Granada.

9477. **nigricapilla**, *G. R. Gr.* — Brazil.

9478. **Sclateri**, *G. R. Gr.* — Bolivia.

9479. **boliviana**, *Reich.* — ,,

9480. **Brydgesii,** *G. R. Gr.* — Bolivia.

9481. **argyrotis,** *Bp.* — Venezuela.
montana, *Licht.*?; Lichtensteinii, *G. R. Gr.*

9482. **pileata,** *Licht.*; *Des Murs, I. O.* t. 33; *Knowsl. Menag.* pl. 9. — Trop. America.

9483. **superciliaris,** *Ill.*; *Spix, A. B.* t. 72. — Brazil.
jacupemba, *Spix.*

9484. **jacucaca,** *Spix, A. B.* t. 69. 71; *Knowsl. Menag.* pl. 8. — „
jacupeba, *Spix*; superciliosa, *Cuv.*
superciliaris, *Gr.*

9485. **Montagnii,** *Bp.* — Bolivia?

9486. obscura, *V.* — Paraguay.

9487. ochrogaster, *Natt. & Pelz.* — Cuyaba.

2346. *b.* Marail, *Less.* 1831.
Penelope, *Wagl.* 1832. Pipile, *Bp.* 1856.
G. of B. iii. pl. 121. 2; *Reich. S. A.* t. 24. f. .

9488. **Jacquinii,** *Reich.*; *Jacq. Beitr.* t. 11. — Peru.
pipile, *Jacq.*? *& Gm.*?; leucolophus, p., *Bp.*

9489. **jacutinga,** *Spix, A. B.* t. 70. — Brazil.
pipile, var. (A), *Tem.*; pipile, *Wagl.*
nigrifrons, *Tem.*; leucolophus, p., *Bp.*

9490. **cumanensis,** *Jacq. Beytr.* t. 10; *Merr. Beytr.* t. 12. — British Guiana.
leucolophus, *Merr.*; pipile, p., *Licht.* — Columbia?

9491. **cujubi,** *Natt. & Pelz.* — Brazil.

9492. Nattereri, *Reich. Columb.* t. ix. 5060. — „
cumanensis, p., *Pelz.* — Rio Negro.

9493. Grayi, *Pelz.* — Brazil.
Jacquinii, *G. R. Gr.* — Sangrador.

2347. *c.* Aburria, *Reich.* 1853.
Ahurria, *Bp.* 1856.

9494. **aburri,** *Gould.* — New Granada.
carunculata, *Tem.*

2348. *d.* Penelopina, *Reich.*

9495. **nigra,** *Fras. Pr. Z. S.* 1850, pl. 29. — Guatemala.
carunculata, p., ? *Bp.*

2349. ORTALIDA, *Merr.* 1786.
Ganix, *Rafinq.* 1815. Ortaldia !, *Flem.* 1822.
Ortalis, *Glog.* 1842.
Sw. C. of B. f. 84; *G. of B.* iii. p. 484, pl. 121. 1; *Reich. S. A.* t. 24. f. .

a. ORTALIDA.

9496. **motmot,** *L.*; *P. E.* 146; *Briss. Orn.* i. t. 26. 2. — Cayenne, Guiana.
katraca, *Bodd.*; parraka, *Gm.* — Brazil.
parraqua, *Lath.*; parrakoua, *Tem.*
guianensis, *Licht.*?

9497. **ruficeps,** *Wagl.* — „

9498. **superciliaris,** *G. R. Gr.* — —— ?

9499. **squamata,** *Less.* — Brazil?

9500. **guttata,** *Spix, A. B.* t. 73. — Bolivia.

9501. **araucuan,** *Spix, A. B.* t. 74. — Brazil, Pará.

9502. **vetula,** *Wagl.* — Mexico.
betula!, *Wagl.*

9503. **bronzina,** *G. R. Gr.* — Venezuela.

9504. **plumbiceps,** *G. R. Gr.* — Central America, Hondur., Guat.

9505. **Wagleri,** *G. R. Gr.* — Califor., Mexico.

9506. **garrula,** *Humb.* — New Granada.
parrakoua, p., *Tem.* — Mexico.

9507. **cinereiceps,** *G. R. Gr.* — N.W. co. of Am.
poliocephala, *Lawr.* — Costa Rica.

9508. caracco, *Poep.* — Peru.

9509. MacCaullii, *Baird*; *Cass. Ill.* pl. 44. — New Mexico.
vetula, *Lawr.*; poliocephala, *Cass.*

9510. ruficauda, *Jard.* — Tobago.

9511. canicollis, *Wagl.* — Brazil.

9512. poliocephala, *Wagl.* — Mexico.
leucogaster, *Müll.*

9513. ? leucophæa, *Licht.* — Brazil.

9514. erythroptera, *Licht.* — „

9515. Frantzii, *Cab.* — Costa Rica.
cinereiceps?, *Cab.*

2350. *b.* PENELOPSIS, *Bp.* 1856.
Penelops, *Reich.* 1853, *nec Kaup*, 1829.

9516. **albiventris,** *Wagl.* — Brazil.

9517. **leucogaster,** *Gould, Voy. Sulph.* pl. 31. — Mex., Guatemala.
albiventer, *Gould.*

9518. adspersa, *Tsch. F. P.* t. 31. — Brazil.

2351. *c.* ——?

9519. rufiventris, *Tsch. F. P.* t. 31? — Peru.
Goudoti, p., *auct.* (*non Sclat.*).

2352. *d.* Chamæpetes, *Wagl.* 1832.
Chamapetes, *G. R. Gr.* 1840.

9520. **Goudoti,** *Less.* — New Granada.

9521. **unicolor,** *Salv.* — Veragua.

Subfam. II. Oreophasidinæ, *Sclat. & S.*

2353. OREOPHASIS, *G. R. Gr.* 1844.
G. of B. ii. p. 485, pl. 121. 3; *Reich. S. A.* t. 24. f. .

9522. **Derbianus,** *G. R. Gr.*; *G. R. Gr. & M. G. B.* ii. pl. 121; *Schl. De Dier.* fig. p. 231. — Guatemala.
fronticornis, *Van der Hoev.*

Subfam. III. Cracinæ, *G. R. Gr.* 1840.

2354. CRAX, *L.* 1744
Alector, *Merr.* 1786.
Sw. C. of B. f. 304; *G. of B.* iii. p. 486, pl. 122 (221); *Reich. S. A.* t. 24. f. .

a. Crax.

9523. **alector,** *L.*; *Sloane, Jam.* pl. 260. — British Guiana.

9524. **Sclateri,** *G. R. Gr.* — Mexico.
Sloanei, *Reich. Col.* t. 272. 5035 ?

9525. **Blumenbachii,** *Spix, A. B.* t. 64; *P. E.* 125; *Lath. Hist.* pl. 123?; *Pr. Z. S.* 1850, pl. 28. — Brazil, Peru.
Temminckii, *Tsch.*
rubra, *Tem.*; alberti, ♀, *Fras.*

9526. pinima, *Natt. & Pelz.* — Brazil.

2355. *b.* Sphærolaryngus, *Reich.*

9527. **Alberti,** *Fras. Pr. Z. S.* 1850, pl. 27. — ,,

9528. Mikani, *Pelz.* — ,,

2356. *c.* Mituporanga, *Reich.*

9529. **Daubentoni,** *G. R. Gr.*; *P. E.* 86. — ,,
globicera, *Tem.*; Aldrovandi, p., *Reich.*?

2357. *d.* Crossolaryngus, *Reich.*
Mituporanga, p., *Reich.*

9530. **globulosa,** *Spix, A. B.* t. 65, 66; *Edw. B.* pl. 295. 1. — ,,
globicera, p., *L.*
pseudalector, Edwardsii, Aldrovandi *et* globulosa, *Reich.*
fasciolata, *Spix, A. B.* t. 62 *a*.

9531. **carunculata,** *Tem. Gal.* iii. t. 4. 3; *Spix, A. B.* t. 67. Brazil.
Yarrellii, *Benn.*; rubrirostris, *Spix.*

2358. *c.* —— ?

9532. **urumutum,** *Spix, A. B.* t. 62. R. Negro, Brazil.

2359. PAUXI, *Tem.* 1815.
Ourax, *Cuv.* 1817. Lophocerus, *Sw.* 1837.
Sw. C. of B. f. 306, *b*; *G. of B.* iii. p. 487.

a. PAUXI.

9533. **galeata,** *Lath.*; *Edw. B.* pl. 295. 2; *G. R. Gr. & M. G. B.* iii. pl. 122. Brazil.

9534. **tomentosa,** *Spix, A. B.* t. 63. Rio Negro.
galeata, p., *Less.*

2360. *b.* MITU, *Less.* 1831.
Crax, *Ill.* 1811. Ourax, *Sw.* 1837.
Mitua, *Strickl.* 1841. Uragis, *Glog.* 1842.
Urax, *Reich.* 1853.
Sw. C. of B. f. 305; *G. of B.* iii. pl. 122 (221!); *Reich. S. A.* t. 24. f. .

9535. **mitu,** *L.*; *Spix, A. B.* t. 67 *a*. Brazil.
tuberosa, *Spix*; galeata, *Less.*
erythrorhynchus, *Sw.*

FAM. III. MEGAPODIDÆ, *Sw.* 1837.

Craxidæ, p., *Vig.* 1825.

Subfam. I. Talegallinæ, *G. R. Gr.* 1846.

2361. TALEGALLUS, 1826,
et Talegalla, 1828, *Less.* Alectura, *Lath.* 1824.
Catheturus, *Sw.* 1837. Alectrorura, *Agass.*
Sw. C. of B. f. 92; *G. of B.* iii. p. 488, pl. 123. 2; *Reich. S. A.* t. 25. f. .

9536. **Cuvieri,** *Less. Voy. Coqu.* t. 38. N. Guinea, Aru.

9537. **Lathami,** *Gr.*; *Jard. & S. I. O.* pl. 140; *Gould, B. A.* v. pl. 77. Australia.
australis, *Sw.*; Lindsayi, *James.*

2362. MEGACEPHALON, *Tem.* 1844.
G. of B. iii. p. 489, pl. 123. 1; *Reich. S. A.* t. 25. f. .

9538. **maleo,** *Tem.*; *G. R. Gr. & M. G. B.* iii. pl. 123; *Schl. De Dier.* fig. p. 215; *id. Handl. Dierk.* t. 5. 63. Celebes.
rubripes, *Quoy & G. Voy. Astrol.* t. 25 (juv.).

Subfam. II. **Megapodinæ**, *G. R. Gr.* 1840.

2363. LEIPOA, *Gould*, 1840.

Liopa, *Agass.* Laiopa !, *G. R. Gr.* 1841.
G. of B. iii. p. 491, pl. 124. 2; *Reich. S. A.* t. 25. f. .

9539. **ocellata**, *Gould, B. A.* v. pl. 78. — S. Australia.

2364. MEGAPODIUS, *Quoy & G* 1824.

Alecthelia, *Less.* 1826. Alechthelia, *Hartl.* 1842.
Amelous, *Glog.* 1842.
Sw. C. of B. f. 303; *G. of B.* iii. p. 490, pl. 124. 1; *Reich. S. A.* t. 25. f .

9540. **Freycineti**, *Quoy & G. Voy. Uranie*, t. 32; *Voy. Coqu.* t. 37. — N.Guinea, Mysol, Kaisa, Batchi., Gilolo, Morty?
cothurnix, *Scop.*; *Sonn. Voy.* t. 105?
novæ guineæ, *Gm.*; Urvillii, *Less.*

9541. **Macgillivrayi**, *G. R. Gr.* — Louisiade archi.
Duperreyii, *Macgill.*

9542. **Quoyii**, *G. R. Gr.* — S. Gilolo.
Freycineti, p., *G. R. Gr.*

9543. **Forsteni**, *Tem.*; *G. R. Gr. & M. G. B.* iii. pl. 124. — Amboina.
Freycineti, p., *Tem.* — Ceram, Bouru.

9544. **Gilbertii**, *G. R. Gr.* — Celebes.
rubripes, p., *Wagl.*; Forsteni, p., *Finsch*?

9545. **Gouldii**, *G. R. Gr.* — Flores.
Reinwardtii, *Finsch*; Duperreyi, p., *Schl.* — Lombok.

9546. **Reinwardtii**, *Wagl.* — New Guinea.
Duperreyii, *Less.* — Aru, Kei.

9547. **tumulus**, *Gould, B. A.* v. pl. 79. — Australia.
Duperreyi, p., *Schl.*

9548. **rubripes**, *Tem. P. C.* 411. — Amboina.
Reinwardtii, p., *G. R. Gr.*; Duperreyi, p., *Schl.*

9549. **Bernsteini**, *Schl.* — Sula.

9550. **Cumingii**, *Dillw. Pr. Z. S.* 1851, pl. 39. — Manilla.
rubripes, *G. R. Gr.* — Philippine I.

9551. **Wallacei**, *G. R. Gr. Pr. Z. S.* 1860, pl. 171. — E. Gilo., Amboi., Ternate, Ceram, Bouru.

9552. **Pritchardii**, *G. R. Gr. Pr. Z. S.* 1864, pl. 6. — Nui Foua.
Burnabyii, *G. R. Gr.* (ex ovo)?

9553. **Brenchleyi**, *G. R. Gr.* — Solomon I.

9554. nicobariensis, *Bl. Zool. de la Novara*, t. 4. — Nicobars.

9555. Laperousii, *Quoy & G. Voy. Uranie*, t. 33. — Marian I.

9556. senex, *Hartl.* — Pelew I.

9557. eremita, *Hartl.* — L'Echiquier I.

9558. **? Stairi,** *G. R. Gr.* (ex ovo). — Samoan I.

9559. **Brazieri,** *Sclat.* (ex ovo). — Banks's Island.

Fam. IV. PHASIANIDÆ, *Vig.* 1825.

Pavonidæ, *Sw.* 1837.

Subfam. I. Pavoninæ, *G. R. Gr.* 1840.

Polyplectroninæ, *Bl.* 1849.

2365. PAVO, *L.* 1735.

Pavianus, *Rafinq.* 1815 ?
G. of B. iii. p. 494, pl. 125. 1 ; *Reich. S. A.* t. 30. f. .

a. Pavo.

9560. **cristatus,** *L.* — India.
cristatus primus, *Tem.* ; assamensis, *M'Cl.* — Assam.
assimicus !, *Jerd.*
var. cristatus, *L.* ; *P. E.* 433, 434. — Europe.
cristatus domesticus, *Tem.*

9561. **nigripennis,** *Sclat.* ; *Elliot, Phas.* pl. — Malayana.
cristatus, *Raffl.* ? — Annam ?

2366. *b.* —— ?

Spicifer, *Bp.* 1854, *nec Kaup*, 1836.
Spiciferus, *Bp.* 1856.
G. of B. iii. pl. 125. 2.

9562. **muticus,** *L.* ; *Wils. Ill. Zool.* pl. 14, 15. — Java.
spiciferus, *Shaw* ; javanicus, *Horsf.*
Aldrovandi, *Wils.* — Siam.

2367. POLYPLECTRON, *Tem.* 1815.

Polyplectrum, *Cuv.* 1817. Diplectron, *V.* 1816.
Diplectropus, *Glog.* 1842. Diplectrum, *Agass.*
Sw. C. of B. f. 294 ; *G. of B.* iii. p. 495, pl. 125. 2 ; *Reich. S. A.* t. 30. f. .

a. Polyplectron.

9563. **bicalcaratum,** *L.* ; *Edw. B.* pl. 67, 69. 1. — India ?
chinquis, *Müll.* ; thibetanus, p., *Bp.*

9564. **cyclospilum,** *G. R. Gr.* ; *Lev. Mus.* pl. p. 73. — N.E. India.
calcaratus, *Shaw* ; bicalcaratus, *V.* ; ? Vieillotii, *Reich.*
albocellatum, *Tem.* ? ; thibetanus, p., *Bp.*
♀, lineatum, *Gr. I. Ind. Z.* pl. 38.

9565. **atelospilum,** *G. R. Gr.* — Lao Mountains.

9566. **enicospilum,** *G. R. Gr.* — N.E. India.
henicospilum, *A. Newt.*

9567. **Hardwickii,** *Gr. I. Ind. Z.* pl. 42. 1; *Schl. De Dier.* fig. p. 217, *id. Handl. Dierk.* t. 5. 61; *Gould, B. As.* pl. — Malacca.
malaccensis, *Scop.*?; *Sonn. Voy.* t. 99?
chinquis, p., *Tem.*?; bicalcaratum, *Tem.*
pavoninus, *M'Clell.*?

9568. Germani, *Elliot, Phas.* pl. — ——?

9569. ? hypopyrrus, *Bp.* — ——?

2368. *b.* Emphania, *Reich.* 1853.

9570. **emphanum,** *Tem. P. C.* 540. — Moluccas.
Napoleonis, *Mass.*; emphanes, *Sclat.* — Borneo?

2369. *c.* Chalcurus, *Bp.* 1854.

9571. **chalcurum,** *Tem. P. C.* 519. — Sumatra.
inocellatum, *Cuv.*

2370. ARGUSIANUS, *Rafinq.* 1815.
Argus, *Tem.* 1815, *nec Poli,* 1795.
Argusanus, *Bp.* 1856.
G. of B. iii. p. 496, pl. 126. 1; *Reich. S. A.* t. 30. f. .

9572. **giganteus,** *Tem.*; *V. Gal. des Ois.* t. 204; *Jard. & S. I. O.* pl. 67. — Malay penins.
argus, *L.*; pavoninus, *V.* — Sumatra.

9573. **Grayi,** *Elliot, Phas.* pl. — N.W. Borneo.
giganteus, p., *Sclat.*

Subfam. II. Phasianinæ, *G. R. Gr.* 1840.

2371. PHASIANUS, *L.* 1748–56.
Tetrao, *L.* 1735. Tetrao, p., *L.* 1744.
Sw. C. of B. f. 295; *G. of B.* iii. p. 496, pl. 126. 3; *Reich. S. A.* t. 30. f.

a. Phasianus.

9574. **colchicus,** *L.*; *P. E.* 121, 122; *Naum. Vög.* t. 162; *Gould, B. E.* pl. 247, *id. B. As.* pl. — Europe, shores of Caspian, West Asia, Caucasus, As. Minor.
marginatus, *Meyer.*

9575. **torquatus,** *Tem.*; *Leach, Z. Misc.* pl. 66; *Gr. I. Ind. Z.* pl. 41; *Gould, B. As.* pl. — E. Asia, Amoorland.
albotorquatus, *Bonn.* — S. China.
torquatus primus, *Tem.*; torquatus, *Leach.*
colchicus, var. mongolica, *Pall.*

9576. **mongolicus,** *Brandt*; *Gould, B. As.* pl. — Altai and Tarbagatai Mts., Semipalatinsk on the Irtisch.

9577. **versicolor,** *V. Gal. des Ois.* t. 205; *P. C.* 486, 493; *Gould, B. As.* pl. — Japan.
Diardi, *Tem.* — I. of Niphon.

9578. decollatus, *Swinh.* — China.

9579. Shawii, *Elliot.* — Yarkand.

9580. insignis, *Elliot.* — ,,

9581. formosanus, *Elliot.* — I. of Formosa.

2372. *b.* CATREUS, *Cab.* 1851.
Lophophasianus, *Reich.* 1853.

9582. **Wallichii,** *Hardw. Linn. Trans.* xv. pl. ; *Gould, C. B.* pl. 68, *id. B. As.* pl. — N.W. Himalay.
Staceii, *Vig.*; Cuvieri, p., *Less.*

2373. *c.* SYRMATICUS, *Wagl.* 1832.
Phasianus, 3 div., *V.* 1816.

9583. **Reevesii,** *Gr. I. Ind. Z.* pl. 39; *P. C.* 458; *G. R. Gr. & M. G. B.* pl. 125; *Schl. De Dier.* fig. p. 223; *Gould, B. As.* pl. — Central China.
superbus, *L.*?
veneratus, *Tem.*

2374. *d.* GRAPHEPHASIANUS, *Reich.* 1853.

9584. **Sœmmeringii,** *Tem. P. C.* 487; *Gould, B. As.* pl.; *Elliot, Phas.* pl. — Japan, Niphon I.
var. scintillans, *Gould, B. As.* pl. — Japan.

2375. CHRYSOLOPHUS, *Gr.* 1833–34.
Thaumalea, *Wagl.* 1832, *nec Ruthe,* 1831.
Epomia, *Hodgs.* 1844. Nycthemerus, *Sw.* 1837.
G. of B. iii. p. 497, pl. 126. 2; *Reich. S. A.* t. 30. f. .

9585. **pictus,** *L.*; *P. E.* 217; *Edw. B.* pl. 69. 2; *Gould, B. As.* pl. — S. Daüria, int. of China, Mongolia, Amoor.
var.? picta, obscura, *Schl.*

9586. **Amherstiæ,** *Leadb. Linn. Trans.* xvi. pl. 15; *Gould, B. As.* pl.; *Elliot, Phas.* pl. — Borders of China and Thibet.

2376. PUCRASIA, *G. R. Gr.* 1841.
Eulophus, *Less.* 1837, *nec Geoffr.* 1764.
Gallophasis, *Hodgs.* 1843.
Lophotetrax, *Cab.* 1846.
G. of B. iii. p. 503, pl. 129. 2; *Reich. S. A.* t. 29. f. .

9587. **macrolopha,** *Less.*; *Gr. I. Ind. Z.* pl. 40; *Gould, C. B.* pl. 69, 70, *id. B. As.* pl.; *Elliot, Phas.* pl. — N.W. Himalay.
pucrasie *et* pucrasia, *Gr.* — Nepal.

9588. **nipalensis,** *Hodgs.*; *Gould, B. As.* pl. — Nepal, Bhotan.
pucrasia, *Hodgs.*

9589. **xanthospila,** *G. R. Gr. Pr. Z. S.* 1864, pl. 20; *Gould, B. As.* pl. — N.W. China.
Davidiana, *M.-Edw. N. Arch. du Mus.* i. t. 1, 2, 3.

9590. Duvaucelii, *Tem. P. C.* 545.
castanea, *Gould, B. As.* pl. — Kafiristan.

2377. CROSSOPTILON, *Hodgs.* 1838.
Crossoptilum, *Agass.*
G. of B. iii. p. 495, pl. 125. 4; *Reich. S. A.* t. 29. f. .

9591. auritum, *Pall.*; *N. Arch. du Mus.* 1865, t. 1. 2? — Mongolia.
cærulescens, *David*?

9592. **mantchuricum,** *Swinh. Pr. Z. S.* 1863, pl.; *Sclat. Phas.* pl.; *N. Arch. du Mus.* 1865, t. 1. 1; *Gould, B. As.* pl. — Mantchuria.
auritum *sive* mantchuricum, *Swinh.*
auritum, p., *Sclat. & Gould.*

9593. **tibetanus,** *Hodgs. Journ. A. S. B.* 1838, pl. 46; *G. R. Gr. & M. G. B.* iii. pl. 125; *Elliot, Phas.* pl. — E. Thibet.
crossoptilon *et* auritum, *Hodgs.*

9594. Drouynii, *Verr. N. Arch. du Mus.* iv. t. 3. — N. China.

2378. EUPLOCOMUS, *Tem.*
Macartneya, *Less.* 1832. Gallus, 2 div., *Tem.* 1815. Houppifères, *Cuv.* 1811. Lophora, *Flem.* 1822. Spicifer, *Glog.* 1842. Gallophasis, *G. R. Gr.* 1845. Alectrophasis, *Reich.* 1849. Lophalector, *Cab.* 1846. Euplocamus, *auct.*
G. of B. iii. p. 498, pl. 127. 1; *Reich. S. A.* t. 30.

a. EUPLOCOMUS.

9595. **ignitus,** *Shaw, Nat. Misc.* pl. 321. — Malacca, Siam.
Macartneyi, *Tem.*; rufus, *Raffl.* — Sumatra?

9596. **nobilis,** *Sclat. Pr. Z. S.* 1863, pl. 16. — Borneo.

9597. **Vieillotii,** *G. R. Gr.*; *Gal. des Ois.* t. 207; *Gould, B. As.* pl. — Malacca, Tenasserim.
Macartneyi, var., *Tem.*; ignitus, *V.* — Sumatra.

2379. *b.* ACOMUS, *Reich.* 1848.
Alectryon, *Cab.* 1846, *nec Montf.*

9598. **erythrophthalmos,** *Raffl.*; *Guér. Iconogr.* t. 43. 2. — Malacca.
Diardi, *Guér.*

9599. **pyronotus,** *G. R. Gr.*; *I. Ind. Z.* pl. 38. 1. — Borneo.
erythrophthalmus, *Gr.*
personatus, *Tem.*

9600. **purpureus,** *Gr. I. Ind. Z.* pl. 42. — Malacca.
erythrophthalmus, ♀, *Bl.*

2380. *c.* GALLOPHASIS, *Hodgs.* 1827.

Lophophorus, *G. R. Gr.* 1840. Gallaphasis, *Hodgs.* 1844. Gennæus, *Reich.* 1853.

9601. **albocristatus,** *Vig.*; *Kirkpatr. Nepal,* pl. ; *Gould, C. B.* pl. 66, 67; *Elliot, Phas.* pl. — Nepal, W. Himalayas.
Hamiltoni, *Gr. I. Ind. Z.* pl. 41.

9602. **?leucomelanos,** *Lath.* — Himal., Nepal.

9603. **melanotus,** *Bl.* — Sikim, Bhotan.

9604. **Horsfieldii,** *G. R. Gr. & M. G. B.* iii. pl. 127. — Assam.
Lathami, *Gr.?* — Sylhet.

9605 ?muthura, *Gr.* — N. India.

2381. *d.* ALECTROPHASIS, *G. R. Gr.* 1841.

Alectorophasis, *Agass.* Euplocomus, *Reich.* 1853. Lophophorus, p., *Sw.*

9606. **Cuvieri,** *Tem. P. C.* 1; *Guér. Iconogr.* t. 40. 2? — Aracan.
melanion, *V.*
("hybrid of lineatus & melanotus," *Bl.*, "aut lineatus & Horsfieldi," *Sclat.*)

2382. *e.* GENNÆUS, *Wagl.* 1832.

Nycthemerus, *Sw.* 1834. Spicifer, *Kaup,* 1836.

9607. **nycthemerus,** *L.*; *P. E.* 123, 124; *Gould, B. As.* pl.; *Jard. & S. Ill. Orn.* pl. 12; *Elliot, Phas.* pl. — S. China.
argentatus, *Sw.*; lineatus, *Jard.*

2383. *f.* GRAMMATOPTILUS, *Reich.* 1853.

9608. **lineatus,** *Lath.*; *Bélang. Voy.* t. 8, 9; *M'Clell. Journ. of N. H.* i. pl. 3. — Tenasserim, Pegu, Bhotan.
Reynaudi, *Less.*; fasciatus, *M'Clell.*
Crawfurdii, *Gr.?*; *Gould, B. As.* pl., upp. fig.

2384. *g.* HIEROPHASIS, *Elliot,* 1870.

9609. **Swinhoii,** *Gould, B. As.* pl. — I. of Formosa.

2385. *h.* DIARDIGALLUS, *Bp.* 1856.

9610. **Diardi,** *Tem.*; *Schl. De Dier.* fig. p. 221, *id. Handl. Dierk.* t. 5. 55; *Gould, B. As.* pl.; *Elliot, Phas.* pl. — Siam.
prælatus, *Bp.*; fasciolatus, *Bl.* — Cambodia.
Crawfurdii, *Gould.* — Cochinchina.

2386. LOPHOPHORUS, *Tem.* 1815.

Pavo, *Cuv.* 1799–1800. Monaulus, *V.* 1816.
Lophofera, *Flem.* 1822. Impeyanus, *Less.* 1831.
Sw. C. of B. f. 297; *G. of B.* iii. p. 502, pl. 129. 1; *Reich. S. A.* t. 29. f. .

a. LOPHOPHORUS.

9611. **Impeyanus,** *Lath.*; *P. C.* 507, 513; *Schl. De Dier.* fig. p. 224; *Gould, C. B.* pl. 60, 61, *id. B. As.* pl. — Southern slopes of Himalayas.
recurvirostris, *Shaw.* — Simla to Darjeel.
refulgens, *V.* — Cashmere.

9612. **L'huysii,** *Verr.*; *Pr. Z. S.* 1868, pl. 1; *Elliot, Phas.* pl. — N. China.

2387. *b.* CHALCOPHASIS, *Elliot*, 1870.

9613. Sclateri, *Jerd. P. Z. S.* 1870, pl. 14. — Mishmi Hills.

Subfam. III. Gallinæ, *G. R. Gr.* 1840.

2388. GALLUS, 1744,

Gallina, 1735, *et* Phasianus, 1758, *L.*
Alector, *Klein*, 1750.
Sw. C. of B. f. 296, *b*; *G. of B.* iii. p. 499, pl. 127. 2; *Reich. S. A.* t. 30. f. .

a. GALLUS.

9614. **ferrugineus,** *Gm.*; *Lath. Hist.* pl. 129; *Jard. & S. I. O.* pl. 139; *Elliot, Phas.* pl.; *Gr. I. Ind. Z.* pl. 43. 3. — India.
bankiva, *Tem.* — Java.
var. gallus, *L.*
bankiva, var. domesticus, *Tem.*
gallinaceus, *Pall.*; gallorum, *Less.*
var. giganteus, *Tem.*; *Gr. I. Ind. Z.* pl. 45. — India, Nepal.
var. tahitiacus, *Peale.* — Tahiti.

9615. **Temminckii,** *G. R. Gr.*; *Pr. Z. S.* 1849, pl. 7 (a hybrid, *Bl.*) — Batavia.

9616. **Sonneratii,** *Tem.*; *Sonn. Voy.* t. 94, 95; *Leach, Zool. Misc.* pl. 61; *P. C.* 232, 233. — India.
gallus, *Gm.*; indicus, *Leach.*

9617. **Stanleyi,** *Gr.*; *Des Murs, I. O.* t. 18; *Gr. I. Ind. Z.* pl. 43. 2. — Ceylon.
Lafayetii, *Less.*; lineatus, *Bl.*

9618. æneus, *Tem. P. C.* 374 (a hybrid, *Bl.*)

9619. ? Ansthrutheri, *Gr.* — ——?

2389. *b.* CREAGRIUS, *Glog.* 1842.

9620. **varius,** *Shaw, Nat. Misc.* pl. 353; *P. C.* 483; *Gr. I. Ind. Z.* pl. 43. 1. — Java.
furcatus, *Tem.*
javanicus, *Horsf.*

2390. CERIORNIS, *Sw.* 1837.

Penelope, *Bonn.* 1790. Phasianus, 2 div., *V.* 1816.
Satyra, *Less.* Tragopan, *Cuv.* 1829.
Ceratornis, *Cab.* 1846.
Sw. C. of B. f. 296, *a*; *G. of B.* iii. p. 499, pl. 127. 3; *Reich. S. A.* t. 29. f. .

9621. **satyra,** *Edw. B.* pl. 116; *P. C.* 543, 544; *Gr. I. Ind. Z.* pl. 47–49, 51; *Gould, B. As.* pl., *id. C. B.* pl. 62. — S.E. Himalayas.
cornutus, *Steph.*; Lathami *et* Pennantii, *Gr.*

9622. **melanocephala,** *Gr. I. Ind. Z.* pl. 47, 48; *Gould, B. As.* pl., *id. C. B.* pl. 63–65. — N.W. Himals.
nipalensis *et* castaneus, *Gr.*
Hastingsii, *Vig.*; macrolophus, *Sw.*; Hartingsi!, *Sclat.*; Hastingii, *Jerd.*

9623. **Temminckii,** *Gr. I. Ind. Z.* pl. 50; *Gould, B. As.* pl. — China.

9624. **Cabotii,** *Gould, B. As.* pl. — „

9625. **Blythii,** *Jerd. P. Z. S.* 1870, pl. 15; *Elliot, Phas.* pl. — Upper Assam.
Temminckii, p., *Jerd.*

Subfam. IV. **Meleagrinæ,** *G. R. Gr.* 1840.

Meleagridinæ, *Bp.* 1849.

2391. MELEAGRIS, *L.* 1735.

Gallopavo, *Briss.* 1760. Cenchramus, *Moehr.* 1752.
Gallopavus, *Des Murs,* 1854.
G. of B. iii. p. 500, pl. 128. 1; *Reich. S. A.* t. 26. f. .

9626. **americana,** *Bartr.*; *Bp. A. O.* pl. 9. — E. of N. America.
gallopavo, *L.*; gallopavo primus, *Tem.*
sylvestris *et* fera, *V.* .

9627. **gallopavo,** *L.*; *Elliot, B. N. A.* pl. 38. — New Mexico.
mexicana, *Gould.* — Tableland of the Rocky Mounts., Arizona.
var. gallopava, *L.*; *P. E.* 97.
gallopavo, var. β, *L.*
gallopavo domesticus, *Tem.*

9628. **ocellata,** *Cuv.*; *P. C.* 112; *Mém. du Mus.* vi. t. 1; *Schl. De Dier.* fig. p. 219. — Honduras.
aurea, *V.*

Subfam. V. **Numidinæ,** *Bp.* 1850.

2392. NUMIDA, 1766,

Gallus, p., 1744, *et* Phasianus, p., 1758, *L.*
Meleagris, *Moehr.* 1752. Numidia, *Flem.* 1822.
Querelea, *Reich.* 1853.
Sw. C. of B. f. 298; *G. of B.* iii. p. 501, pl. 128. 2; *Reich. S. A.* t. 26. f. .

a. Numida.

9629. **meleagris,** *L.*; *P. E.* 108. — W. Africa.
galeata, *Pall.*; Rendallii, *Ogilby.*
maculipennis, *Sw.*; mitrata, p., *Pall.*?

9630. cornuta, *Hartl. & F.* — S. Afr., Caffraria, Cape Colony.
mitrata, *G. R. Gr.* — S.W. Africa.

9631. **coronata,** *G. R. Gr.* — S. Africa.
mitrata, *Kirk.*

9632. **ptilorhyncha,** *Licht.*; *Rüpp. U. S.* t. ; *G. R. Gr. & M. G. B.* iii. pl. 128. — Abyssinia.

9633. **mitrata,** *Pall. Spic. Zool.* iv. t. 3. 1; *Elliot, Phas.* pl. — Madagascar.
tiarata, *Bp.*; tiara !, *G. R. Gr.*

2393. *b.* Guttera, *Wagl.* 1832.

9634. **cristata,** *Pall. Spic. Zool.* iv. t. 11; *V. Gal. des Ois.* t. 209. — W. Africa.
ægyptiaca, *Lath.*

9635. **Pucherani,** *Hartl.* — E. Africa.
cristata, *Less.*; mitrata, *Layard.* — Zanzibar.

9636. **plumifera,** *Cass. Journ. Ac. Phil.* 1858, pl. 2. — W. Africa.

9637. **Verreauxii,** *Elliot Phas.* pl. — Africa.
Edouardi, *Verr.*

2394. *c.* Acryllium, *G. R. Gr.* 1840.

9638. **vulturina,** *Hardw.*; *Gould, Ic. A.* pl. 8. — Lamoo, on the co. of Zan., Mad.?, Somaliland.

2395. AGELASTES, *Tem.* 1849.
Agelastus, *Hartl.* 1855.

9639. **meleagrides,** *Tem.*; *Schl. De Dier.* fig. p. 220; *id. Handl. Dierk.* t. 5. 57. — Elmina, W. Afr.

2396. PHASIDUS, *Cass.* 1856.

9640. **niger,** *Cass. Journ. Ac. Phil.* 1858, pl. 3. — Ogobai, W. Afr.

Fam. V. TETRAONIDÆ (*Leach*), *Vig.* 1825.

Subfam. I. Perdicinæ, *Bp.* 1838.

Coturnicinæ, p., 1850.

2397. PTILOPACHUS, *Sw.* 1837.
Ptilopachys, *Strickl.* 1841.
Petrogallus, *Gr.* 1837.
G. of B. iii. p. 504, pl. 130. 5; *Reich. S. A.* t. 27. f. .

9641. **ventralis,** *Valenc.*; *Jard. & S. I. O.* pl. 16; *Gal. des Ois.* t. 212. — W. Africa.
fusca, *V.*; erythrorhynchus, *Sw.*

2398. ITHAGINIS, *Wagl.* 1832.

Itaginis, *Reich.* 1849. Ithagenes, *Agass.*
G. of B. iii. p. 404, pl. 130. 6; *Reich. S. A.* t. 27. f. .

a. ITHAGINIS.

9642. **cruentus,** *Hardw.*; *P. C.* 332; *Gould, B. As.* pl. — Himalayas.
cruentatus, *Cuv.* — E. Nepal, Sikim.
Gardneri, *Hardw.*

9643. **Geoffroyi,** *Verr.* — N. China.

2399. *b.* GALLOPERDIX, *Bl.* 1844.

9644. **zeylonensis,** *Gm.*; *Forst. Zool. Ind.* pl. 14. 1, 2; *Gould, B. As.* pl. — Ceylon.
bicalcarata, *Forst.*
ceylonensis, *Lath.*

2400. *c.* HEPBURNIA, *Bp.*

Plectrophorus, *Gr.* 1833–34, *nec Bosc.* Plectropus, *Less.* 1837, *nec Kirby*, 1826. Plectrophora, *G. R. Gr.* 1840.

9645. **spadiceus,** *Gm.*; *Gr. I. Ind. Z.* pl. 42. 2, 43. 1; *Gould, B. As.* pl. — S. & C. India.
Northiæ, *Gr.*; madagascariensis, p., *G. R. Gr.*

9646. **lunulatus,** *Valenc.*; *Gr. I. Ind. Z.* pl. 52; *Gould, B. As.* pl.; *Mag. de Zool.* 1840, t. 18.
Hardwickii, *Gr.*; nivosus, *Deless.* — S. India.
lunulosa, *Bl.*

2401. FRANCOLINUS, *Steph.* 1819.

Tetrao, 2 div., *L.* 1766. Perdices, *Gm.* 1766.
Perdix, *V.* 1816. Francolins, *Cuv.* 1817.
G. of B. iii. p. 505.

a. PTERNISES, *Wagl.* 1832.

Perdix, *Lath.* 1790. Pternistes, *G. R. Gr.* 1844.

9647. **nudicollis,** *Gm.* — S. Africa.
capensis, p., *Steph.*

9648. **Humboldtii,** *Peters.* — E. Africa.

9649. **rubricollis,** *Rüpp. Atl.* t. 30. — Abyssinia.
asiatica, *Licht.*; leucoscepus, *G. R. Gr.*

9650. **Swainsoni,** *Smith, I. S. A. Z.* pl. 12. — S. Africa.

9651. **Cranchii,** *Leach*; *Gr. I. Ind. Z.* pl. 43. 2; *Decken, Reis.* iv. t. 9. — R. Congo.
punctulata, *Gr.*
Charltoni, p.?, *Jerd.*

9652. afer, *Müll.*; *P. E.* 180. — Africa.
nudicollis, *Bodd.*; rubricollis, *Gm.*
nudicollis, p., *Tem.*

9653. infuscatus, *Cab.*; *Decken, Reisen*, iii. t. 14. — E. Africa.

9654. Sclateri, *Bocage, Jorn. R. Soc. Lisboa*, t. . — Mossamedes, Huilla, W. Afr.

2402. *b.* Chætopus, *Sw.* 1837.
Scleroptila, *Bl.* 1840. Didymacis, *Reich.* 1853.

9655. **bicalcaratus,** *L.*; *P. E.* 137. — W. Africa.
Adansoni, *Tem.*; senegalensis, *Steph.* albiscapus, *Reich.* — Senegal.

2403. *c.* Scleroptera, *Bp.* 1856.

9656. **Levaillantii,** *Valenc.*; *P. C.* 477; *Smith. I. S. A. Z.* pl. 85. — S. Africa.
Vaillantii, *Sw.*

9657. **gariepensis,** *Smith, I. S. A. Z.* pl. 83, 84. — „
Levaillantoïdes, *Verr.*

9658. **subtorquatus,** *Smith, I. S. A. Z.* pl. 15. — „
coqui, *Smith.*

9659. **psilolæmus,** *G. R. Gr.* — Shoa.

9660. **africanus,** *Steph.* — S. Africa.
afer, *Lath.*

9661. **albogularis,** *G. R. Gr.* — W. Africa.

9662. **Erkelii,** *Rüpp. F. A.* t. 6; *Lefebv. Voy. Abyss.* t. 11. — Abyssinia.

9663. **Clappertoni,** *Childr.*; *Lefebv. Voy. Abyss.* t. 12. — Central Africa.

9664. **Rüppelii,** *G. R. Gr.*; *Rüpp. Atl.* t. 9; *G. R. Gr. & M. G. B.* iii. pl. 130. — Abyssinia.
Clappertoni, *Rüpp.*

9665. **ashantensis,** *Tem. Bijdrag tot de Dierk.* i. t. 14. — W. Africa.
ahantes !, *Bp.*

9666. **squamatus,** *Cass.* — W. Africa, Cape Lopez.

9667. **pileatus,** *Smith, I. S. A. Z.* pl. 14. — S. Africa.
sephæna, *Smith.*

9668. **Grantii,** *Hartl. Pr. Z. S.* 1865, pl. 39. 1. — E. & C. Africa.
rovuma, *G. R. Gr.*

9669. **adspersus,** *Waterh.* — S. Afr., Damara.

9670. Schlegelii, *Heugl. Orn. N.-O. Afr.* t. 30. — C. Africa.

9671. icteropus, *Heugl. Pr. Z. S.* 1865, pl. 39. 2. — Abyssinia.

9672. gutturalis, *Rüpp. S. U.* t. 40. — „

9673. Kirkii, *Hartl*; *Decken, Reis.* iv. t. 10. 1. — Zanzibar.

9674. icterorhynchus, *Heugl.* — C. Africa.

9675. Hartlaubi, *Bocage.* — Huilla.

9676. ? concentricus, *Gr. Ill. Ind. Zool.* pl. 53. 1. —— ?
♀ of polyplectron, *Jerd.*

9677. ? scutata, *Gr.* —— ?

2404. *d.* CLAMATOR, *Bl.* 1850.

9678. **capensis,** *Gm.* S. Africa.
clamator, *Tem.*; clamatus, *Steph.*

9679. **natalensis,** *Smith, I. S. A. Z.* pl. 13. Natal.
Lehoho, *Smith.*

2405. *e.* FRANCOLINUS, *Steph.* 1819.
Attagen, *Glog.* 1842.
G. of B. iii. pl. 130. 2; *Reich. S. A.* t. 27. f. .

9680. **vulgaris,** *Steph.*; *P. E.* 147, 148; *Gould, B. E.* pl. Europe.
francolinus, *L.*
var. brevipes, *Hodgs.*; Hepburnii, *Gr.*; Asiæ, *Bp.* India.
Henrici, *Bp.* Scindh.
tristriatus, *Bp.*
francolinus, var. β, *Blas.*

9681. **chinensis,** *Osb.*; *Spalowsk. Vög.* t. 31. China.
perlatus, *Gm.*; sinensis, *Spalowsk.* Siam.
Phayrei, *Bl.*; maculatus, *Gr.*

9682. **pictus,** *Jard. & S. I. O.* pl. 50. India.

9683. **pintadeanus,** *Scop.*; *Sonn. Voy.* t. 97; *Gal. des Ois.* t. 213. Mauritius.
madagascariensis, *Gm.*
perlata, p., *Tem.*; pintadeus, *Bl.*

2406. *f.* ORTYGORNIS, *Reich.* 1853.

9684. **ponticerianus,** *Gm.*; *P. C.* 213; *Gr. I. Ind. Z.* pl. 56. 2. Himalayas.
orientalis, *Gr.* India.

9685. **gularis,** *Tem.*; *Gr. I. Ind. Zool.* pl. 56. 1. Himalayas.
monogrammica, *Tem.*; polygrammica, *Valenc.*

2407. *g.* RHIZOTHERA, *G. R. Gr.* 1841.
Ortygornis, p., *Reich.*

9686. **longirostris,** *Tem.*; *Gr. I. Ind. Z.* pl. 45. 2. Sumatra.
curvirostris, *Raffl.* Borneo.

2408. *h.* PELIPERDIX, *Bp.* 1856.
Perdicideus, *Heine*, 1860.

9687. **Lathami,** *Hartl.*; *Schl. Handl. Dierk.* t. 5. 57; *Bijdrag tot de Dierk.* i. t. 15. W. Africa.
Peli, *Tem.*

2409. PERDIX, *Briss.* 1760 *et Ill.* 1811.

Tetrao, p., *L.* Starna, *Bp.* 1838.
G. of B. iii. p. 506, pl. 130. 4; *Reich. S. A.* t. 27. f. .

a. PERDIX.

9688. **cinerea,** *Lath.*; *P. E.* 27; *Naum. Vög.* t. 163; *Gould, B. E.* pl. — Europe.
perdix, *L.*; vulgaris, *Leach.*
cineracea, *Brehm.*
var. europæus, *Müll.*; *P. E.* 136.
montana, *Gm.*; palustris, *Desm.*
damascena, *Lath.*

9689. **barbata,** *Verr. & Des Murs*; *Pr. Z. S.* 1863, pl. 9. — Dauria.
cinerea, var., *Pall.*; cinerea, *Middend.* — Siberia.

2410. *b.* ? SACFA, *Hodgs.* 1856.

9690. **Hodgsoniæ,** *Hodgs. Journ. A. S. B.* XXV. pl.; *Gould, B. As.* pl. — Thibet.

2411. *c.* MARGAROPERDIX, *Reich.* 1853.

9691. **madagascariensis,** *Scop.*; *Sonn. Voy.* 97; *P. C.* 82. — Madagascar.
madagariensis !, *Scop.*
striatus *et* griseus, *Gm.*
perlata, *Tem.*

2412. *d.* OREOPERDIX, *Swinh.* 1865.

9692. **crudigularis,** *Swinh.* — I. of Formosa.

2413. *e.* ARBOROPHILA, 1837,
et Arboricola, 1844, *Hodgs.* Arborocola !, *G. R. Gr.* 1846.

9693. **torqueola,** *Valenc.*; *Gr. I. Ind. Z.* pl. 57. — Himalayas.
olivacea, *Gr.*; megapodia, *Tem.*
rufipes, *Hodgs.*

9694. **rufogularis,** *Hodgs.* — Nepal, Sikim, Tenasserim.

9695. **atrogularis,** *Bl.* — Assam, Sylhet, Aracan.

9696. intermedia, *Bl.* — Aracan.

9697. brunneopectus, *Tick.* — Tenasserim.

9698. gingica, *Lath.* — Philippines.

2414. *f.* BAMBUSICOLA, *Gould*, 1862.

9699. **thoracica,** *Tem.* — China.
sphenurus, *Gr.*

9700. **sonorivox,** *Gould, B. As.* pl. — I. of Formosa.

2415. *g.* PELOPERDIX, *Bl.*
Tropicoperdix, *Bl.* 1859.

9701. **Charltoni,** *Eyton.* — Malacca.
pyrrhogaster, *Reich.* — Pinang.

9702. **javanica,** *Gm.*; *Brown, Ill. Z.* pl. 17; *P. C.* 148. — Java.

9703. **personata,** *Horsf. Res. Zool.* — Sumatra.
orientalis, *Horsf.*

9704. chloropus, *Tickl.* — Tenasserim.

2416. COTURNIX, *Barr.* 1745.

Ortygion, *Keys. & Bl.* 1840. Ortygium, *Agass.*
Tetrao, p., *L.* 1744.
G. of B. iii. p. 506, pl. 130. 1; *Reich. S. A.* t. 27. f. .

a. COTURNIX.

9705. **communis,** *Bonn.*; *P. E.* 170; *Naum. Vog.* t. 166; *Gould, B. E.* pl. — Europe.
coturnix, *L.*; vulgaris, *Flem.* — India.
dactylisonans, *Meyer.*
europæus, *Sw.*; ypsilophorus, *Bosc?*
capensis, *Licht.* — Africa.
japonica, *Schl.* — Japan.

9706. **Delegorguei,** *Deleg.*; *Bianc. Spec. Zool. Mosamb.* xvi. t. 12. — W. Africa.
histrionica, *Hartl. Beitr. zur Ornith. Westafr.* t. 11.
crucigera, *Heugl.* — S. Africa.
Fornasini, *Bianc.*; communis, var., *Bp.*

9707. **coromandelica,** *Gm.*; *P. E.* 35; *Gould, B. As.* pl. — India.
textilis, *Tem.*; olivacea, *Buchan.*

9708. **pectoralis,** *Gould, B. A.* v. pl. 88. — E. & S. Australia, Van Diem. L.

9709. **novæ zelandiæ,** *Quoy & G. Voy. Astrol.* t. 14. 1; *Voy. Ereb. & Terr.* pl. 8. — New Zealand.

9710. caineana, *Swinh.* — China.

2417. *b.* SYNOICUS, *Gould,* 1842.

Synæcus, *Agass.*

9711. **australis,** *Lath.*; *Gould, B. A.* v. pl. 89. — Australia, Tasmania.

9712. sordidus, *Gould, B. A.* v. pl. 91. — S. Australia.

9713. diemenensis, *Gould, B. A.* v. pl. 90. — Tasmania.

9714. cervinus, *Gould.* — Port Essington.

2418. *c.* PERDICULA, *Hodgs.* 1837.

9715. **cambayensis,** *Lath.* — Malacca.
rufus, *Tem.*; argoondah, *Gould.*
rubicolor, *Hodgs.*

9716. **asiatica,** *Lath.*; *Trans. Z. S.* ii. pl. 3; *Gould, B. As.* pl. — Madras.
pentah, *Sykes*; rubiginosa, *G. R. Gr.*

9717. **argoondah,** *Sykes*; *Trans. Z. S.* ii. pl. 2; *Gould, B. As.* pl. — Madras.
rubiginosa, *Valenc.*?; asiatica, *Jerd.*

9718. **Raaltenii,** *Müll.* — E. Timor.

2419. *d.* Ophrysia, *Bp.* 1856.
Malacoturnix *et* Malacortyx, *Bl.* 1867.

9719. **superciliosa,** *Gr.*; *Knowsl. Menag.* pl.; *Gould, B. As.* pl. — Mussooree.
superciliaris, *Bl.*

2420. *e.* Microperdix, *Gould*, 1862.

9720. **erythrorhyncha,** *Sykes*; *Trans. Z. S.* ii. pl. 1; *Gr. I. Ind. Z.* pl. 44. 2; *Gould, B. As.* pl. — Madras.

2421. *f.* Excalfactoria, *Bp.* 1856.

9721. **chinensis,** *L.*; *P. E.* 126. 2; *Gould, B. As.* pl. — China.
excalfactoria, *Tem.*; manillensis, *Gm.*; flavipes, *Bl.* — Himalayas.

9722. **Adansoni,** *Verr.* — W. Africa.

9723. **minima,** *Gould, B. As.* pl. — Celebes.

9724. **australis,** *Gould, B. A.* v. pl. 92.
chinensis, *Gould.* — E., S., & N. Austr.

2422. *g.* Phœnicoperdix, *Bl.* 1859.

9725. **chloropus,** *Bl.* — Moulmein.

Subfam. II. **Rollulinæ,** *Bp.* 1850.

Cryptonichinæ, *Reich.* 1849.

2423. ROLLULUS, *Bonn.* 1790.
Cryptonix *et* Cryptonyx, *Tem.* 1815.
Liponyx, *V.* 1816.
G. of B. iii. p. 507, pl. 130. 8; *Reich. S. A.* t. 29. f. .

a. Rollulus.

9726. **roulroul,** *Scop.*; *Sonn. Voy.* t. 100; *P. C.* 350, 351. — Java.
cristatus, *Gm.*; coronata, *Lath.*
porphyrio, *Shaw.*

2424. *b.* Melanoperdix, *Jerd.* 1864.
Cryptonyx, *Bp.* 1856.

9727. **niger,** *Vig.*; *Gr. I. Ind. Z.* pl. 45. 1; *Bélang. Voy.* t. 7. — Malacca.
Dussumieri, *Less.* — Sumatra.
ferrugineus, *Leadb.*; aruginosus, *Eyton.* — Borneo.

2425. *c.* Caloperdix, p., *Bl.*
Galloperdix, p., *Bp.*

9728. **oculea,** *Tem.*; *Gr. I. Ind. Z.* pl. 58. — Malay penins.
ocellatus, *Raffl.* — Sumatra.

Subfam. III. Turnicinæ, *G. R. Gr.* 1840.

Ortyginæ, *Bp.* 1838.

2426. TURNIX, *Bonn.* 1790.

Tridactylus, *Lacép.* 1800–1. Ortygis, *Ill.* 1811.
Hemipodius, *Reinw.* 1815. Ortygodes, *V.* 1816.
Perdix, 3 div., *Lath.* 1790.
G. of B. iii. p. 510.

a. TURNIX.

9729. **sylvatica,** *Desfont. Mém. Ac. Sc.* 1787, t. 13.	S. Europe.
africana, *Bonn.*; audalusius, *Gm.*	N. Africa.
tachydromus, *Tem.*; lunatus, *Tem.*	
gibraltarica, *Gm.*; albogularis, *Malh.*	
9730. **hottentota,** *Tem.*	S. Africa.
9731. **nana,** *Sundev.*	Caffraria.
9732. **lepurana,** *Smith, I. S. A. Z.* pl. 16.	S. Africa.
9733. **nigricollis,** *Gm.*	Madagascar.
9734. **maculosa,** *Tem.*; *Gal. des Ois.* t. 217.	India.
maculatus, *V.*; Blanfordii, *Bl.*	
9735. **joudera,** *Hodgs. Beng. Sport. Mag.* 1838, pl. 1, 2; *G. R. Gr. & M. G. B.* iii. pl. 131.	Himalayas.
tanki, *Buchan.*	
Dussumieri, *Bl.*; luzoniensis, *Horsf.*	
9736. **Dussumieri,** *Tem. P. C.* 454. 2; *Gould, B. As.* pl.	India.
Sykesi, *Smith*; maculosa, *Gr.*; variabilis, *Hodgs.*	
9737. **rufilata,** *Wall.*; *Gould, B. As.* pl.	Celebes.
fasciata, p., *Gould.*	
9738. rostrata, *Swinh.*	Amoy.
9739. nigrifrons, *Lacép.*	India.
variegata, *V.*	
9740. fasciata, *Tem.*	Philippines.
pugnax, *Guér.*	
9741. rufescens, *Wall.*	Timor.
9742. **melanogaster,** *Gould, B. A.* v. pl. 81.	New S. Wales.
9743. **varia,** *Lath. P. C.* 454. 1; *Gould, B. A.* v. pl. 82.	Australia, Tasmania.
9744. **scintillans,** *Gould, B. A.* v. pl. 83.	Australia.
9745. **melanotus,** *Gould, B. A.* v. pl. 84.	N. Australia.
9746. **castanota,** *Gould, B. A.* v. pl. 85.	,,
9747. **pyrrhothorax,** *Gould, B. A.* v. pl. 86.	New S. Wales, S. Australia.
9748. **velox,** *Gould, B. A.* v. pl. 87.	,,

2427. *b.* Areoturnix, *Bp.* 1856.

Ortygis, *Reich.* 1853.
G. of B. iii. pl. 131. 1; *Reich. S. A.* t. 27. f. .

9749. **pugnax,** *Tem. P. C.* 60. 2. — Malacca.
taigoor *et* atrogularis, *Eyton.*
ocellata, p., *Bl.*

9750. **ocellata,** *Scop.*; *Sonn. Voy.* t. 23. — Philippine I.
luzoniensis, *Gm.*; thoracicus, *Tem.*

9751. **taigoor,** *Sykes, Beng. Sport. Mag.* 1836, pl. 1. 3. — India.
pugnax, *Sykes*; plumbipes, *Hodgs.* — Ceylon.
ocellatus, var. bengalensis *et* var. rufa, *Bl.*

2428. ORTYXELOS, *V.* 1825.

Ortygis, *Boie*, 1826. Psilocnemis, *Glog.* 1842.
Torticella!, *Glog.* Oxytelos, *Reich.* 1853.
Helortyx, *Agass.*
G. of B. iii. p. 511, pl. 131. 2; *Reich. S. A.* t. 27. f. .

9752. **Meiffreni,** *V.*; *Gal. des Ois.* t. 300; *P. C.* 60. 1. — Africa.
nivosus, *Sw.*; isabellinus, *Heugl.*

2429. PEDIONOMUS, *Gould*, 1840.

Turnicigralla, *Des Murs*, 1845.
G. of B. iii. p. 511, pl. 131. 3; *Reich. S. A.* t. 27. f.

9753. **torquatus,** *Gould, B. A.* v. pl. 80. — New S. Wales.
microurus, *Gould*; Gouldiana, *Des Murs.* — S. Australia.

Subfam. IV. Odontophorinæ, *G. R. Gr.* 1846.

2430. ODONTOPHORUS, *V.* 1816.

Tinamou, *Gm.* 1766. Dentophorus, *Merr.* 1838.
Colins, *Cuv.* 1817.
G. of B. iii. p. 512, pl. 132. 1; *Reich. S. A.* t. 27. f. .

a. Odontophorus.

9754. **guianensis,** *Gm.*; *Spix, A. B.* t. 76, *b*; *Gal. des Ois.* t. 211; *Gould, Odont.* pl. 23. — Guiana.
dentatus, p., *Tem.*; rufina, *Spix.* — Brazil.
rufus, *V.*

9755. **marmoratus,** *Gould.* — New Granada.

9756. **pachyrhynchus,** *Tsch.*; *Gould, Odont.* pl. 24. — Peru.

9757. **speciosus,** *Tsch. F. P.* t. 33; *Gould, Odont.* pl. 25. — „

9758. **dentatus,** *Tem.*; *Spix, A. B.* t. 76, *a*; *Jard. & S. I. O.* pl. 38; *Gould, Odont.* pl. 26. — Brazil.
guianensis, *Tem.*; capueira, *Spix.*
capistrata, *Jard. & S.*

9759. **stellatus,** *Gould, Odont.* pl. 27. Brazil.

9760. **guttatus,** *Gould, Odont.* pl. 28. Mex., Honduras.

9761. **Balliviani,** *Gould, Odont.* pl. 29. Bolivia.

9762. **veraguensis,** *Gould.* Veragua, Panam.

9763. **leucolæmus,** *Salv.* Veragua.

9764. hyperythrus, *Gould.* Bogotá.

2431. *b.* STROPHIORTYX, *Bp.* 1856.

9765. **strophium,** *Gould, Odont.* pl. 31. Columbia.

9766. **lineolatus,** *Licht.*; *Gould, Odont.* pl. 32. Mexico.
thoracicus, *Gamb.* Guatemala.

9767. **melanotis,** *Salv.* C. Rica, Verag.

9768. columbianus, *Gould, Odont.* pl. 30.

9769. erythrops, *Gould.* Pallatanga.

9770. melanonotus, *Gould.* Ecuador.

2432. DENDRORTYX, *Gould*, 1845.

9771. **macrourus,** *Jard. & S. I. O.* pl. 49; *Gould, Odont.* pl. 20. Mexico.

9772. **leucophrys,** *Gould, Odont.* pl. 21. Guatemala.

9773. **barbatus,** *Licht.*; *Gould, Odont.* pl. 22. Mexico.

2433. CYRTONYX, *Gould*, 1845.
G. of B. iii. p. 513, pl. 132. 2; *Reich. S. A.* t. 27. f. .

9774. **Massena,** *Less.*; *Jard. & S. I. O.* pl. 126; *Gould, Odont.* pl. 7. „
Montezuma, *Vig.*; meleagris, *Wagl.*
guttata, *Llave*; perspicillata, *Licht.*

9775. **ocellatus,** *Gould, Odont.* pl. 8. „

9776. **Sallæi,** *Verr.*; *Thoms. Arc. Nat.* t. 4. „

2434. ORTYX, *Steph.* 1819.
Colinus, *Less.* 1828. Ortygia, *Boie*, 1826.
Philortyx, *Des Murs*, 1854. Colinia, *Nutt.* 1832.
G. of B. iii. p. 513, pl. 132. 3. *Reich. S. A.* t. 27. f. .

a. ORTYX.

9777. **virginianus,** *L.*; *P. E.* 149; *Wils. A. O.* pl. 47. 2; *Gould, Odont.* pl. 1. N. America.
marilandicus *et* virginianus, *L.*
mexicana, *Bonn.*; borealis, *Tem.*

9778. **texanus,** *Lawr.*; *Baird, B. N. A.* pl. 42. Texas.
mexicana, *L.*?

9779. **cubanensis,** *D'Orb.*; *Gould, Odont.* pl. 2. — Cuba.
virginiana, *D'Orb.*

9780. **castaneus,** *Gould, Odont.* pl. 3. — ——?
coyolcos !, var., *Bp.*

9781. **nigrogularis,** *Gould*; *G. R. Gr. & M. G. B.* iii. pl. 132; *Gould, Odont.* pl. 4. — Honduras.

9782. **pectoralis,** *Gould, Odont.* pl. 5. — Mexico.

9783. **coyolcos,** *Gm.*?; *Gould, Odont.* pl. 6. — ,,

9784. Graysoni, *Lawr.* — W. Mexico.

2435. *b.* Eupsychortyx, *Gould*, 1845.

9785. **cristatus,** *L.*; *P. E.* 126. 1; *Gould, Odont.* pl. 9. — Guiana.
Temminckii, *Steph.*; neoxenus, *Aud.*

9786. **leucotis,** *Gould, Odont.* pl. 10. — Bogotá.

9787. **Sonninii,** *Tem. P. C.* 75; *Gould, Odont.* pl. 11? — Brit. Gui., Braz.

9788. **parvicristatus,** *Gould, Odont.* pl. 12. — Bogotá.
parvirostris !, *G. R. Gr.*

9789. **hypoleucus,** *Gould.* — Mexico.

9790. affinis, *Vig.* — ,,

9791. leucopogon, *Less.*; *Des Murs, I. O.* t. 36; *Gould, Odont.* pl. 13. — C. America.

9792. Sclateri, *Bp.* — ,,

9793. Leylandi, *Moore.* — Honduras.
leucofrenatus, *Elliot.*

2436. CALLIPEPLA, *Wagl.* 1832.
G. of B. iii. p. 514, pl. 132. 4.

a. Callipepla.

9794. **squamata,** *Vig.*; *Gould, Odont.* pl. 19. — Mexico.
strenua, *Wagl.*; cristata, *Llave.*

9795. **elegans,** *Less. Cent. Zool.* t. 61; *Gould, Odont.* pl. 18. — ,,
spilogaster, *Vig.*

9796. **Douglasii,** *Vig.*; *Beechey's Voy.* pl. 11. — Monterey.
elegans, ♀, *Gamb.*

2437. *b.* Philortyx, *Gould*, 1845.

9797. fasciatus, *Gould, Odont.* pl. 14. — California.
Perrotiana, *Des Murs.*

2438. *c.* Lophortyx, *Bp.* 1838.
Reich. S. A. t. 27. f. .

9798. **californica,** *Lath.*; *Shaw, Nat. Misc.* pl. 345; *Gould, Odont.* pl. 16. — California.

9799. **Gambelii,** *Nutt.*; *Cass. Ill.* pl. 9; *Gould, Odont.* pl. 17. — „
venusta, *Gould*; californicus, p., *Coues.* — Arizona.

2439. *d.* Oreortyx, *Baird*, 1858.

9800. **picta,** *Dougl.*; *Gould, I. A.* pl. ; *id. Odont.* pl. 15. — California.
plumifera, *Gould.*

Subfam. V. **Caccabininæ,** *G. R. Gr.* 1855.

Oreotetragidæ, *Cab.* 1846.

2440. LERWA

et Tetraoperdix, 1837, *Hodgs.*
Lerva, *Bl.* 1849. Tetraonoperdix, *Agass.*
G. of B. iii. p. 508, pl. 130. 7; *Reich. S. A.* t. 27. f. .

9801. **nivicola,** *Hodgs.*; *Gr. I. Ind. Z.* pl. 44. 1; *Gould, B. As.* pl. — Himalayas.
lerwa, *Hodgs.* — Thibet.

2441. CACCABIS, *Kaup*, 1829.

Perdix, *Barr.* 1745. Tetrao, 2 div., *L.* 1758.
Chacura, 1837, *et* Pyctes, 1841, *Hodgs.*
G. of B. iii. p. 507, pl. 130. 3; *Reich. S. A.* t. 27. f. .

a. Caccabis.

9802. **saxatilis,** *Mey.*; *P. E.* 231; *Gould, B. E.* pl. 261. 2. — S. Europe.
rufus, p., *Gm.*

9803. **græca,** *Bp.*; *Naum. Vög.* t. 164. — Europe.
rufus, p., *Gm.*; saxatilis, *Naum.* — Palestine.
saxatilis var. græca, *Blas.*
Var. — Persia.

9804. **? altaica,** *Bp.* — N. Asia.

9805. **? chukar,** *Gr. I. Ind. Z.* pl. 54; *Gould, C. B.* pl. 71. — Himalayas.
pugnax, *Hodgs.*; saxatilis β. græca, *Blas.*

9806. **rufa,** *L.*; *Naum. Vöy.* t. 165; *Briss. Orn.* i. t. 23. 1; *Gould, B. E.* pl. 260. — Europe.
rubra, *Tem.*

9807. **melanocephalus,** *Rüpp. F. A.* t. 5. — Abyssinia.

9808. synoica, *Bp.* — Arabia.

9809. yemensis, *Nichols, Proc. Z. S.* 1851, pl. 40. — Mocha, Arabia.

9810. Labatæi, *Bout.* —— ?
rufodorsalis, *Brehm*; rubra, p., *auct.*
a hybrid, *Bp.*

2442. *b.* ALECTORIS, *Kaup*, 1829.

9811. **petrosa,** *Gm.*; *Edw. B.* pl. 70; *Gould, B. E.* pl. 261. 1. Europe, Algiers.

2443. *c.* AMMOPERDIX, *Gould*, 1851.

9812. **Bonhami,** *G. R. Gr.*; *Des Murs, I. O.* t. 29; *Fr. Z. T.* pl. 61; *Gould, B. As.* pl. Persia.
griseogularis, *Brandt.*

9813. **Heyii,** *Tem. P. C.* 328, 329; *Gould, B. As.* pl. N. Afr., Palest.
flavirostris, *Ehrenb.*; rupicola, *Licht.*

2444. TETRAOGALLUS, *Gr.* 1833–34.
Megaloperdix, *Brandt*, 1845. Chourtka, *Motch.* 1839.
Oreotetrax, *Cab.* 1846.
G. of B. iii. p. 502, pl. 129. 3; *Reich. S. A.* t. 29. f. .

a. TETRAOGALLUS.

9814. **caspius,** *Gm. Reise*, t. 10; *Pall. Zoogr.* t. 6; *Jard. & S. I. O.* pl. 76; *Bull. de Mosc.* 1839, t. 8. 8 bis; *Gould, B. As.* pl. Siberia, Kurdistan.
caucasica, *Pall.*; Nigellii, *Jard. & S.*
alpina, *Motsch.*; rubra, var. B, *Tem.*

9815. **himalayensis,** *G. R. Gr.*; *Gr. I. Ind. Z.* pl. 46; *Jard. & S. I. O.* pl. 141; *Gould, B. As.* pl. Himalayas.
Nigellii, p., *Jard. & S.*; caucasicus, *Hodgs.*

9816. **altaicus,** *Gebl.*; *G. R. Gr. & M. G. B.* pl. 129; *Gould, B. As.* pl. Altai M.
caucasicus, p., *G. R. Gr.*

9817. **tibetanus,** *Gould, B. As.* pl. Thibet.

2445. *b.* TETRAOPHASIS, *J. Verr.* 1870.
Lophophorus, p., *J. Verr.*

9818. **obscurus,** *J. Verr. N. Arch. du Mus.* 1870, t. 6. E. Thibet.

Subfam. VI. Tetraoninæ, *G. R. Gr.* 1840.

2446. TETRAO, *L.* 1744.
Tetrao, p., *L.* 1735. Tetrao, 2 div., *V.* 1816.
Urogallus, *Scop.* 1777. Lagopus, *Briss.* 1760.
G. of B. iii. p. 516, pl. 133. 1; *Reich. S. A.* t. 28. f. .

a. TETRAO.

9819. **urogallus,** *L.*; *P. E.* 73, 74; *Naum. Vög.* t. 154, 155; *Gould, B. E.* pl. 248; *Elliot, Tetr.* pl. 5. N. Europe.
major *et* crassirostris, *Brehm.*
vulgaris, *Flem.*

9820. **parvirostris,** *Bp.*; *Elliot, Tetr.* pl. 6. — Kamtschatka.
urogalloïdes, *Middend.*

9821. **?hybridus,** *L.*; *Sparrm. M. C.* t. 15; *Naum. Vög.* t. 156; *Gould, B. E.* pl. 249. — N. Europe.
medius, *Mey.*; intermedius, *Langsd.*
urogalloïdes, *Nilss.*; maculatus, *Brehm.*
Rakalhaun, *Charlt.*; urogallus, p., *Bp.*

2447. *b.* LYRURUS, *Sw.* 1831.
Tetrao, 3 div., *V.* 1816. Lyurus, *Aliq.*
Reich. S. A. t. 28. f. .

9822. **tetrix,** *L.*; *P. E.* 172, 175; *Naum. Vög.* t. 157; *Gould, B. E.* pl. 250; *Elliot, Tetr.* pl. 12. — N. Europe, Asia.
Derbyanus, *Gould.*

2448. *c.* DENDRAGAPUS, *Elliot*, 1864.

9823. **obscurus,** *Say*; *Bp. A. O.* pl. 18; *Elliot, Tetr.* pl. 7. — N.W. America.

9824. **Richardsonii,** *Dougl.*; *Wils. I. Z.* pl. 30, 31; *Faun. B.-Am.* pl. 59, 60; *Elliot, Tetr.* pl. 8. — Arctic region, N.W.America.

2449. *d.* CANACE, *Reich.* 1853.

9825. **canadensis,** *L.*; *Edw. B.* pl. 118. 71; *P. E.* 131, 132; *Bp. A. O.* pl. 20, 21, 22; *Elliot, Tetr.* pl. 9. — N. of N. America.
canace, *L.*

9826. **Franklinii,** *Dougl.*; *Faun. B.-Am.* pl. 61; *Bp. A. O.* pl. 20. 1; *Elliot, Tetr.* pl. 10. — N.W. America.
canadensis, var., *Bp.*; fusca, *Ord.*

2450. *e.* FALCIPENNIS, *Elliot*, 1864.

9827. **falcipennis,** *Hartl.*; *Elliot, Tetr.* pl. 11. — Kamtschatka.
Franklinii, *Middend.*; Hartlaubi, *Elliot.*

2451. *f.* CENTROCERCUS, *Sw.* 1831.
Tetrao, *V.* 1816.

9828. **urophasianus,** *Bp. A. O.* pl. 21. 1; *Faun. B.-Am.* p. 58; *Wils. I. Z.* pl. 26, 27; *Schl. De Dier.* fig. p. 228; *Elliot, Tetr.* pl. 13. — Rocky Mounts.

2452. *g.* PEDIOCÆTES, *Baird*, 1858.
Pediecaetes, *Elliot*, 1865.

9829. **phasianellus,** *L.*; *Edw. B.* pl. 117; *Bp. A. O.* pl. 19; *Elliot, Tetr.* pl. 15. — N. of N. Amer.
urogallus, β, *L.*; urophasianellus, *Dougl.*
Kennicotti, *Suckl.*

9830. **columbianus,** *Ord*; *Elliot, Tetr.* pl. 14. — N.W. America.
phasianellus, p.?, *Baird.*

2453. BONASA, *Steph.* 1819.

Cupidonia, *Reich.* 1853. Tympanuchus, *Glog.* 1842.
G. of B. iii. p. 516.

a. Bonasa.

9831. **cupido,** *L.*; *Catsb. Car.* t. 1; *Wils. A. O.* pl. 27. 1; *Elliot, Tetr.* pl. 16. — E. & W. of N. America.
americana, *Reich.*

2454. *b.* Tetrastes, *Keys. & Blas.* 1840.

Bonasia, *Bp.* 1828.
G. of B. iii. pl. 133. 3; *Reich. S. A.* t. 28. f. .

9832. **betulina,** *Scop.*; *Naum. Vög.* t. 158; *Gould, B. E.* pl. 251; *Elliot, Tetr.* pl. 4. — Europe.
bonasia, *L.*; europæa, *Gould.*
sylvestris, *Brehm*; canus, *Sparrm.*?
albogularis, *Bp.*? — Kamtschatka.

9833. **umbellus,** *L.*; *Edw. B.* pl. 248; *P. E.* 104; *Wils. A. O.* pl. 49; *Elliot, Tetr.* pl. 1. — N. of N. Amer.
tympanus, *Bartr.*; togatus, *L.*
umbelloides, *Dougl.*; *Elliot, Tetr.* pl. 2.

9834. **Sabinei,** *Dougl.*; *Elliot, Tetr.* pl. 3. — N.W. America.
umbellus?, *Rich. & Sw.*

2455. LAGOPUS, *V.* 1816.

Acetinornis, *Bp.* 1856.
G. of B. iii. p. 517.

a. Lagopus.

9835. **albus,** *Gm.*; *Edw. B.* pl. 72; *Naum. Vög.* t. 159; *Elliot, Tetr.* pl. 17, 18. — N. Europe.
lapponicus, *Gm.*; lagopus, *Retz.*
mutus, *Montin.*; subalpinus, *Nilss.* — Arctic regions.
saliceti, *Tem.*; ferrugineus, *Fr.*?
brachydactylus, *Tem.*; *Gould, B. E.* pl. 256.

2456. *b.* Oreias, *Kaup*, 1829.

Tetrao, *Sw.* 1837. Oreas, *Agass.*
Lagopus, *Flem.* 1822.
Acetinornis, *Bp.* 1856.
G. of B. iii. pl. 133. 2.

9836. **scoticus,** *Lath.*; *Gal. des Ois.* t. 221; *Gould, B. E.* pl. 252; *Elliot, Tetr.* pl. 19. — Scotland.
lagopus, var. γ, *Gm.*; saliceti, p., *Tem.*
saliceti scoticus, *Schl.*
albus, β. scoticus, *Blas.*
var. persicus, *G. R. Gr. & M. G. B.* pl. 133; *Elliot, Tetr.* pl. 20. — (Persia?)
scoticus, var., *A. Newt.*

2457. *c.* KERON, *Montin.*

Lagopus, *V.* 1816. Attagen, *Kaup*, 1829 ?
Reich. S. A. t. 28. f. .

9837. **mutus,** *Leach*; *Edw. B.* pl. 72; *P. E.* 129. 494; *Naum. Vög.* t. 160, 161; *Gould, B. E.* pl. 253; *Elliot, Tetr.* pl. 21, 22. — N. Europe, Arctic.
Lagopus, *L.*; alpinus, *Nilss.*; albus, *Boie.*
vulgaris, *V.*; rupestris, *Jenyns.*
montanus, *Brehm*; cinereus, *Macgill.*

9838. **rupestris,** *Gm.*; *Faun. Bor.-Am.* pl. 64; *Elliot, Tetr.* pl. 23. — N. of N. Amer.
americanus, *Aud.*; lagopus, p., *Tem.*
var. islandorum, *Faber*; islandicus, *Brehm.* — Iceland.
rupestris, *β.* islandorum, *Blas.*
var. Reinhardti, *Brehm.* — Greenland.
rupestris, *γ.* Reinhardtii, *Blas.*

9839. **hemileucurus,** *Gould*; *Voy. en Scand.* t.; *Elliot, Tetr.* pl. 24. — Spitzbergen.
lagopus, *Ross*; alpina, p., *Torell.*
alpina, var. hyperborea, *Gaim.*
hyperborea, *Malm.*; rupestris ?, *A. Newt.*

9840. **leucurus,** *Sw.*; *Faun. Bor.-Amer.* pl. 63; *Elliot, Tetr.* pl. 25. — Cascade Mounts., New Mexico.

MUSEUM GODEFFROY HAMBURG

Paul Leverkühn.

U.C. BERKELEY LIBRARIES
C039729217

859549 QL677
B69
v.2

BIOLOGY
LIBRARY
G

THE UNIVERSITY OF CALIFORNIA LIBRARY